

FRANCO PEDROTTI

Annuario dell'Istituto di Botanica  
e del Dipartimento di Botanica ed Ecologia  
dell'Università di Camerino  
(1950-2006)

Yearbook of the Institute of Botany  
and of the Department of Botany and Ecology,  
University of Camerino  
(1950-2006)



Camerino 2013

© 2013 - Tutti i diritti riservati  
Tipolitografia Editrice TEMI s.a.s.  
di Bacchi Riccardo & C. - Trento

È vietata la riproduzione, anche parziale, con qualsiasi mezzo effettuata, compresa la fotocopia,  
anche ad uso interno o didattico.

ISBN: 978-88-97372-44-8

€ 5,00

## PRESENTAZIONE

La Botanica a Camerino veniva insegnata nelle facoltà di Medicina e di Farmacia; come "istituzione" esiste a Camerino dal 1828, quando Vincenzo Ottaviani ha fondato l'Orto Botanico ed il Laboratorio di Botanica.

Ha continuato ad esistere fino al 2006, anno nel quale è stato disattivato il Dipartimento di Botanica ed Ecologia, che è confluito in un altro dipartimento.

Questo fatto ha costituito una grave perdita culturale per l'Università di Camerino, come è avvenuto - peraltro - anche in quasi tutte le altre sedi universitarie italiane ove si insegna Botanica. Questa perdita a Camerino si sarebbe potuta evitare con un minimo di attenzione, per esempio mantenendo la Botanica come una Sezione sufficientemente autonoma all'interno del nuovo dipartimento e con un suo responsabile ufficiale. Ciò è stato fatto solo in apparenza e così l'ex Dipartimento di Botanica ed Ecologia è stato progressivamente privato anche di quasi tutto il personale tecnico (6 unità) a favore di altre istituzioni, alcune delle quali sorte nel frattempo. L'annientamento dell'ex Dipartimento di Botanica ed Ecologia è un fatto molto grave e in ogni caso ingiusto e offensivo nei riguardi della Botanica di Camerino e di tutti quelli che si sono prodigati per essa.

Ho così pensato di riunire in questo "Annuario" le principali notizie che si riferiscono all'attività svolta nel settore della Botanica nel periodo dal 1950 al 2006, rimandando per gli anni precedenti al volume sull'Orto Botanico di Camerino e alle notizie storiche in esso contenute.

Nell'Annuario sono contenute notizie sull'Istituto di Botanica, sul Dipartimento di Botanica ed Ecologia, sull'Orto Botanico, sulle strutture oggi esistenti, sui ricercatori e docenti e sull'attività didattica e scientifica che è stata svolta. La parte principale dell'Annuario è costituita dall'elenco delle pubblicazioni prodotte negli anni dal 1950 al 2006.

Da questo punto di vista, l'Annuario è anche uno strumento di consultazione bibliografica con particolare riferimento a quei settori della Botanica che a Camerino sono stati sviluppati a fondo, come: Algologia, Briologia, Sistematica e Tassonomia delle Fanerogame, Fitosociologia, Cartografia geobotanica, Ecologia vegetale, Botanica farmaceutica, a cui vanno aggiunti gli indirizzi applicativi rappresentati da: Conservazione della natura e sue risorse, Pianificazione naturalistica e aree protette.

L'Annuario riflette una parte importante della vita di tutti i Botanici che hanno

lavorato nelle strutture botaniche di Camerino: Istituto, Dipartimento, Erbario, Orto Botanico, Arboreto, Riserva di Torricchio, Museo delle aree protette.

Con la realizzazione dell'Annuario spero, pertanto, di avere fatto una cosa gradita ad essi e, nello stesso tempo, utile alla Botanica e, nonostante tutto, anche all'Università di Camerino.

*Franco Pedrotti*

Professore emerito dell'Università di Camerino

Camerino, 27 dicembre 2012.

## Cenni storici

L'Orto Botanico dell'Università di Camerino è stato fondato nel 1828 da Vincenzo Ottaviani, medico pontificio e professore di Botanica all'Università di Camerino. Annesso all'orto vi era il Laboratorio di Botanica, poi Istituto di Botanica, dapprima situato in alcuni locali del Palazzo Ducale ora destinati alla Facoltà di Giurisprudenza e successivamente nell'edificio costruito nell'Orto Botanico alla base delle mura castellane. In questo edificio e nelle due sale situate a metà della celebre scala a chiocciola del 1568 hanno svolto la loro attività didattica e scientifica Antonio Mazzaron e Albina Messeri.

Negli anni seguenti l'Istituto di Botanica per iniziativa di Vittorio Marchesoni si è esteso al piano terra del Palazzo Ducale, pur continuando a disporre dei locali occupati in precedenza; gli ultimi ampliamenti della vecchia sede dell'Istituto di Botanica sono dovuti a Giacomino Sarfatti, Franco Pedrotti e Carmela Cortini.

Nel 1977 per iniziativa di Carmela Cortini è avvenuto il trasferimento nella sede attuale di Palazzo Castelli. Nel 1986 è stato istituito il Dipartimento di Botanica ed Ecologia. Al Dipartimento sono annessi l'*Orto Botanico*, la *Riserva naturale di Torricchio* e l'*Arboretum Apenninicum*.

Sono stati Prefetti dell'Orto Botanico e Direttori dell'Istituto di Botanica (poi Dipartimento di Botanica ed Ecologia): Vincenzo Ottaviani (1828 - 1841); Mariano Gajani (1841 - 1850); Agostino Reali (1850 - 1882); Ranieri Reali (1882 - 1894); Dante Sartori (1894); Augusto Napoleone Berlese (1895 - 1899); Giovan Battista De Toni (1899 - 1901); Alberico Benedicenti (1901 - 1903); Filippo Arturo Foderà (1903 - 1905); Domenico Filippi (1905 - 1923); Gennaro Teodoro (1923 - 1925 e 1926 - 1936); Giuseppe Colosi (1925 - 1926); Antonio Mazzaron (1936 - 1950); Albina Messeri (1950 - 1951); Vittorio Marchesoni (1951 - 1961); Giacomino Sarfatti (1961 - 1965); Bruno Anzalone (1965 - 1967); Franco Pedrotti (1967 - 1972; 1984 - 1987, 1989-1991, 1997-2000); Carmela Cortini (1973 - 1984, 1987-1989, 1991 - 1997, 2001-2005).

Nel periodo dal 1950 al 2006, a cui si riferisce in modo specifico questo Annuario, sono stati assistenti, ricercatori, tecnici laureati, professori associati e ordinari:

- 1950-1951: Albina Messeri, A. M. Palini;
- 1952-1961: Vittorio Marchesoni, Arturo Paganelli, Attilio Solazzi;
- 1961-2006: Michele Aleffi, Bruno Anzalone, Sandro Ballelli, Bice Bellomaria, Edoardo Biondi, Roberto Canullo, Lucia Cardona, Andrea Catorci, Fabio Conti, Carmela Cortini, Antonio Dell'Uomo, Carlo Francalancia, Krunica Hruska, Ettore Orsomando, Franco Pedrotti, Giacomino Sarfatti, Roberta Tacchi, Roberto Venanzoni.



Palazzo ducale nel 1895; al primo piano si trovava il laboratorio di botanica (da GALLERANI, 1895).

- Professi incaricati: Carlo Alberto Cenci, Amilcare Liani, Filippo Maggi, Mario Marelli, Franco U. Rollo, Gaetano Scaramuzzi, Elio Sparvoli, Paola Sturani, Francesco Tafuri, Franco Tassi, Maria Illuminata Taticchi.
- Docenti della Scuola di specializzazione in gestione dell'ambiente naturale e delle aree protette (1998 - 2004): Domenico Aringoli, Alessandro Bardi, Piergiorgio Bellagamba, Carlo Bisci, Gianfranco Bologna, Andrea Brusaferrò, Giandiego Competella, Antonio Canu, Roberto Canullo, Gianluigi Ceruti, Carmela Cortini, Antonio Dell'Uomo, Piero Farabollini, Alfredo Fermanelli, Andrea Ferraretto, Iolanda Grappasonni, Bernardino Gentili, Massimo Iannetta, Vittorio Ingegnoli, Antonietta La Terza, Paolo Minghetti, Franco Pedrotti, Francesco Petretti, Carlo Renieri, Antonio Romano, Alfonso Russi, Massimo Sargolini, Alessandro Valbonesi, Roberto Venanzoni,
- Tecnici, subalterni e giardinieri: Mario Benedetti, Laura Carimini, Luigina Cucculelli, Massimo Fattinanzi, Antonio Forti, Piergiorgio Jaiani, Bruno Lucarelli, Domenico Lucarini, Massimo Maccari, Livio Mancinelli, Filippo Marucci, Livio Moroni, Giovanni Moroni, Cesare Napoleone, Paolo Ortolani, Gianluca Pilli, Gabriella Ramadori, Quinto Santarelli, Elio Sgriccia.

### **Strutture di Palazzo Castelli**

Il Palazzo Castelli, sede attuale del Dipartimento di Botanica ed Ecologia, è un edificio della fine del 1700 di notevole importanza storica ed architettonica. Al primo piano si trovano i laboratori per l'attività didattica, al secondo piano la Biblioteca,



Facciata sud del Palazzo ducale vista dal gioco del pallone; alla sua base si trova l'edificio dell'Istituto di Botanica (inizio 1900); i piani successivi del palazzo sono occupati dai grottoni destinati a tiepidari (piano terra), locali del secondo piano destinati ad aule botaniche ed ora a museo botanico, locali del terzo piano destinati in epoca successiva a Istituto di Botanica, locali del quarto piano (Istituto di Chimica) anni '50 (da RAPONI, 1974).



Palazzo Bruschetti-Castelli, sede del Dipartimento di Botanica ed Ecologia, 2006 (foto di archivio).

l'Erbario, alcuni studi di ricercatori e un'aula per lezioni, al terzo piano i laboratori di microscopia, cartografia, briologia, algologia e chimica e altri studi di ricercatori. Attorno al Palazzo Castelli si trova un giardino pensile, delimitato sul retro da un antico muro costruito nel tipico stile camerinese e reso suggestivo da una folta siepe di edera, e sul davanti da una balconata su Viale Giacomo Leopardi; nel giardino crescono diversi alberi ed arbusti e vi si trovano aiuole erbose con piante ornamentali.

## **Biblioteca**

La biblioteca, progressivamente aggiornata e potenziata a partire dalla seconda metà degli anni '60, è sistemata nelle tre grandi sale affrescate del primo piano di Palazzo Castelli.

Essa si compone di circa 10000 volumi, alcuni dei quali di notevole valore bibliografico, distribuiti nelle sezioni di Algologia, Botanica generale e farmaceutica, Ecologia generale e vegetale, Micologia, Briologia, Lichenologia, Fisiologia vegetale, Floristica fanerogamica, Geobotanica, Fitosociologia, Cartografia della vegetazione, Geografia e Climatologia, Paleobotanica, Conservazione della natura, Agronomia, Orti botanici.

I periodici sono in numero di oltre 300 e costituiscono un fondo notevole per la loro specificità in ambito botanico, floristico ed ecologico, territoriale, museale, climatologico e conservazionistico.

Il materiale bibliografico è consultabile nel catalogo collettivo on line (OPAC) delle biblioteche dell'Ateneo di Camerino.



## Erbario

Il più antico erbario presente a Camerino e di cui si abbia notizia è datato fine XVI secolo o primi anni del XVII; l'importante erbario di Vincenzo Ottaviani, realizzato a Camerino nella prima metà dell'800, è ora conservato nelle collezioni dell'Orto Botanico dell'Università di Bologna.

L'istituzione dell'Erbario attuale si può fare risalire al 1920 (ma i campioni più antichi sono del 1877), con fogli delle collezioni di Adriano Fiori, Renato Pampanini, Emilio Chiovenda, Giovanni Negri ed altri. Collezioni più recenti sono quelle di Vittorio Marchesoni (12.000 campioni dei Monti Sibillini), Giacomino Sarfatti, Bruno Anzalone e dei ricercatori che operano attualmente a Camerino.

In tempi più recenti è stato creato a Camerino anche un Erbario crittogamico, con un settore dedicato alle Briofite a cura di Carmela Cortini (a partire dal 1963) e un settore dedicato alle Alghe a cura di Antonio Dell'Uomo (a partire dal 1970).

L'Erbario di Camerino, iscritto con la sigla CAME nell'*Index herbariorum* edito dall'International Association for Plant Taxonomy (Utrecht), si compone oggi di circa 80.000 campioni e costituisce un indispensabile strumento di ricerca e di lavoro. Con la disattivazione del Dipartimento di Botanica ed Ecologia, l'unico tecnico addetto all'Erbario, ove svolgeva la sua attività da oltre 20 anni, è stato distaccato al Museo per svolgere funzioni generiche per le quali non c'è bisogno di essere specializzati, come invece lo richiede l'Erbario. L'Erbario è uno strumento indispensabile per le ricerche di Botanica, ma oggi non c'è più nessuno che se ne curi.

Si ricorda, infine, l'*Herbarium Apenninicum* (APP), che si trova presso il Centro Ricerche Floristiche dell'Appennino di Barisciano (Parco Nazionale Gran Sasso - Monti della Laga) gestito attraverso una convenzione fra l'Università di Camerino e il Parco Nazionale.

## Museo delle aree protette "Mario Incisa della Rocchetta"

In un'area situata fra il Palazzo Castelli e l'Orto Botanico si trova una casa con un orto e alcuni alberi e siepi, già esistente nel 1872, e destinata ad abitazione del capogiardiniere e successivamente del custode dell'orto. A seguito dei restauri degli anni 2000-2005, ora ospita il Centro di Educazione Ambientale "Renzo Videssott" e il Museo delle aree protette "Mario Incisa della Rocchetta", che è dedicato specialmente alla Riserva Naturale di Torricchio.



Il Museo delle aree protette è inserito in una vecchia casa di via Gioco del Pallone, in passato abitazione del capo giardiniere dell'Orto Botanico.

## Orto Botanico "Carmela Cortini"

L'Orto Botanico si estende su un'area di un ettaro alla base delle mura castellane, che costituiscono anche le fondamenta del Palazzo Ducale, e situata 27 metri più in basso rispetto al piano cittadino. L'Orto è diviso in due parti principali: la prima è in pendio, a ridosso delle mura, con alberi secolari riuniti in un boschetto che ha lo stile del giardino all'inglese; la seconda è nella zona pianeggiante sottostante ed è divisa nei seguenti settori: piante officinali, piante ornamentali, piante arbustive, piante spontanee dell'Appennino (piante della gariga, del sottobosco, dell'alta montagna in aiuole speciali che formano l'*Alpinetum*), piante acquatiche (nelle fontane).

Le fondamenta del Palazzo Ducale, formate di archi e avvolti sovrapposti, poggiano su banchi di arenaria nei quali sono stati ricavati, già nei secoli scorsi, i cosiddetti "grottoni" utilizzati fin dal secolo scorso come arancere.

Annualmente viene stampato e diffuso agli orti botanici di tutto il mondo l'*Index Seminum*, con l'elenco delle specie di cui sono messi a disposizione per scambio semi, bulbi, tuberi e spore.

Il 29 settembre 1998 è stato organizzato il simposio "L'Orto Botanico di Camerino 1828 - 1998" per i suoi 170 anni di fondazione; nell'occasione è stata organizzata la mostra "Il palco e la quinta", con incisioni ed acquarelli di Gerarda Buffa: "I luoghi e le piante dell'Orto Botanico di Camerino".

Nel 2008, con delibera del Senato Accademico su proposta del Rettore Fulvio Esposito, l'Orto Botanico è stato dedicato a Carmela Cortini, deceduta nel 2007.

Nel 2009 è stato pubblicato il volume *L'Orto Botanico Carmela Cortini dell'Università di Camerino*, Trento, TEMI, 2009, a cura di F. Pedrotti, che contiene la storia e la descrizione dell'orto, le biografie dei prefetti e altre notizie.

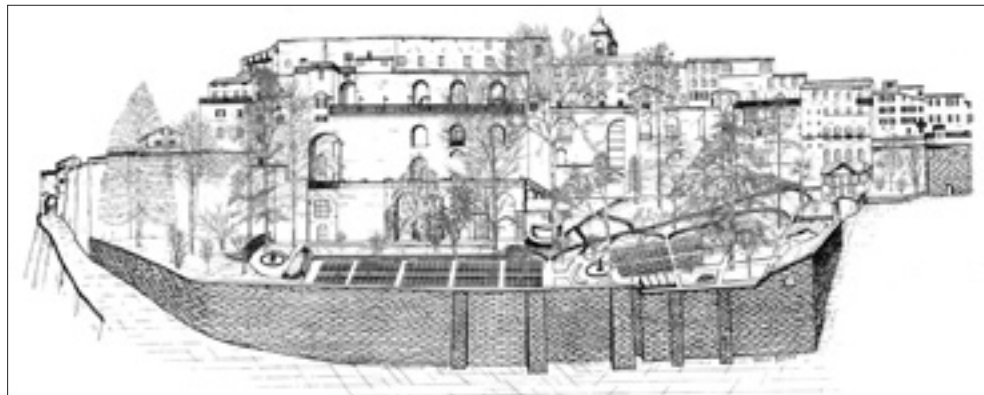

## Museo Botanico

Dopo il trasferimento a Palazzo Castelli, nelle due sale situate a metà della scala a chiocciola è stato iniziato l'allestimento di un Museo Botanico; in esso sono esposti i resti dei tronchi della foresta morta rinvenuta sul fondo del Lago di Tenno (Trentino), i legni fossili della pianura alluvionale della Vallesina trovati in una cava nella zona di Jesi (Marche), legni pietrificati provenienti da varie regioni d'Italia e altro materiale botanico espositivo (cartelloni, tabelle, grafici, ecc.).

## **Arboretum Apenninicum**

L'*Arboretum Apenninicum* è stato fondato nel 1990 per iniziativa di Franco Pedrotti su un'area di 9 ettari situata in località Tuseggia presso Camerino e ottenuta in comodato dalla Comunità Montana "Zona I" - Alte valli del Fiastrone, Chienti e Nera con sede a Camerino. Scopo dell'arboreto è quello dell'acclimatazione in esso di specie arboree ed arbustive dell'Appennino e di altre parti del mondo.

Poco tempo l'istituzione dell'Arboreto, si è venuto a creare un problema con un privato confinante, il quale di fatto - ha impedito l'accesso all'Arboreto. Nessuno dei Rettori da allora ad oggi, nonostante i ripetuti inviti, si è interessato a risolvere tale problema, con grande danno per l'Arboreto. Ecco come l'Università di Camerino ha compreso il significato e il valore culturale dell'Arboreto.

Si spera che il nuovo Rettore comprenda e voglia risolvere il problema nel vantaggio non soltanto dell'Arboreto ma di tutta l'Università di Camerino.



L'arboreto occupa le colline di Tuseggia; in basso, i quattro alberi piantati il giorno dell'inaugurazione dell'arboreto (13 ottobre 1990), due aceri e due frassini, fotografati nell'autunno 2008 dopo 18 anni (foto Vincenzo Di Martino).

## **Riserva Naturale di Torricchio**

La Riserva Naturale di Torricchio venne istituita per iniziativa di Franco Pedrotti nel 1970 su un'area 317,2 ettari sita nei comuni di Pievetorina e Montecavallo, ottenuta in donazione dal Marchese Mario Incisa della Rocchetta, allora Presidente dell'Associazione italiana per il W.W.F. Oltre che svolgere un'importante azione conservazionistica, la Riserva Naturale di Torricchio rappresenta un luogo di sperimentazione e di attività didattiche e scientifiche per ricercatori e studenti.

Dal 1976 viene edita una serie denominata "La Riserva Naturale di Torricchio" nella quale sono pubblicati contributi relativi a Torricchio e ad altre aree protette d'Italia e del Mondo.

Nel 2010 è stato pubblicato il volume monografico *La Riserva Naturale di Torricchio 1970 - 2010* (Trento, TEMI, 2010, a cura di F. Pedrotti), che rappresenta una sintesi di tutte le conoscenze scientifiche sulla riserva.

## Attività di ricerca

Negli anni dal 1828 al 1950 vennero sviluppate numerose linee di ricerca; le principali sono state la Micologia, l'Algologia, la Floristica fanerogamica, la Botanica farmaceutica, la Fitogeografia, l'Ecologia vegetale.

Vincenzo Ottaviani è stato uno dei primi micologi dello Stato pontificio e Autore di ricerche sui Basidiomiceti e Ascomiceti. Augusto Napoleone Berlese, anche lui Micologo ed allievo del celebre Andrea Saccardo prefetto dell'Orto Botanico di Padova dal 1879 al 1915, era uno specialista di diverse Famiglie di Oomiceti e di Ascomiceti.

L'Algologia ha visto il suo maggiore rappresentante in Giovan Battista De Toni, pure lui allievo del Saccardo; De Toni è l'autore della monumentale opera in sei volumi *Sylloge Algarum omnium hucusque cognitarum*, nella quale sono descritte tutte le Alghe fino ad allora conosciute in tutto il mondo.

Le ricerche sulle piante officinali sono state potenziate da Vincenzo Ottaviani, che aveva fondato l'Orto Botanico per la loro coltivazione e per eseguirvi osservazioni e sperimentazioni, delle quali ha riferito in varie pubblicazioni. La Botanica farmaceutica ha costituito il principale indirizzo di ricerca anche di molti altri docenti degli anni successivi, come Mariano Gajani, che pubblicava la *Rivista farmaceutica, giornale di Farmacia, Chimica e Materia Medica applicata anche alla Veterinaria*, Alberico Benedicenti, Filippo Arturo Foderà, Gennaro Teodoro e altri.

Fra le principali opere di carattere fitogeografico va ricordato il volume *Gli alberi e gli arbusti del circondario e dell'Appennino camerte* pubblicato a Camerino in tre volumi dal 1871 al 1876 da Agostino Reali. Le ricerche di Antonio Mazzaron si riferiscono in gran parte a temi di Ecologia vegetale e Pedologia. Vittorio Marchesoni si è dedicato con grande successo a indagini di Fitogeografia (Trentino e Appennino Umbro-Marchigiano), Algologia e Limnologia (Laghi di Tovel, di Caldonazzo, di Levico ed altri in Trentino; Laguna di Venezia; Lago di Pilato nelle Marche ed altri) e Palinologia (Pianura Padana, Trentino, Italia centrale).

Prendendo in considerazione gli anni dal 1962 al 2006, l'attività scientifica svolta nell'Istituto di Botanica di Camerino, poi Dipartimento di Botanica ed Ecologia, si riferisce prevalentemente ai settori di ricerca di seguito elencati. L'attività di ricerca di questo periodo è illustrata anche nelle seguenti pubblicazioni:

BIONDI E., 1995 - *Biologia vegetale*. In: Galeazzi G. e Pirani G., Il contributo attuale delle Marche alla cultura nazionale. III volume, Ancona, Accademia Marchigiana Scienze Lettere Arti: 11-28.

CORTINI C. - *Dipartimento di Botanica ed Ecologia*, in: Università Studi Camerino - Guida scientifica di Ateneo 1991, Camerino, 1991: 123 - 137.

- CORTINI C. - *Dipartimento di Botanica ed Ecologia*, in: Università Studi Camerino - Quaderni notiziario, 1991, 2: 17.
- CORTINI C. - *Dipartimento di Botanica ed Ecologia*, in: Università Studi Camerino - Quaderni notiziario, 1993, 5: 42-44.
- CORTINI C. - *Dipartimento di Botanica ed Ecologia*, in: Università Studi Camerino - Quaderni notiziario, 1994, 6: 44-46.
- CORTINI C. - *Department of Botany and Ecology*, in: University of Camerino - Scientific Guide 1994, Camerino 1994: 79 - 93.
- CORTINI C. - *Dipartimento di Botanica ed Ecologia*, in: Università Studi Camerino - Quaderni notiziario, 1995, 7: 55-56.
- CORTINI C. - *Dipartimento di Botanica ed Ecologia*, in: Università Studi Camerino - Quaderni notiziario, 1996, 8: 21-22.
- CORTINI PEDROTTI C. (a cura di) - *La Botanica sistematica a Camerino (1826 -2005). L'Uomo e l'Ambiente*, 2008, 49: 1.
- HUBER H., WALLNÖFER B., WILHALM T., 2012 - *Die Botanik in Südtirol und angrenzenden Gebieten im 20. Jahrhundert. Eine bibliographische Rundschau*. Bolzano, ed. Raetia.
- PEDROTTI F. - *Istituto di Botanica*, in: Università Studi Camerino - Rapporto quinquennale sulla ricerca scientifica 1980 - 1985, Camerino, 1985: 150 - 169.
- PEDROTTI F. - *Dipartimento di Botanica ed Ecologia*, in: Università Studi Camerino - Quaderni notiziario, 1997, 9: 33-35.
- PEDROTTI F. - *Dipartimento di Botanica ed Ecologia*, in: Università Studi Camerino - Quaderni notiziario, 1998, 10: 33-35.
- PEDROTTI F. (a cura di): *L'Orto Botanico "Carmela Cortini" dell'Università di Camerino*. Trento, TEMI, 2009.
- PICCIONI L. - *Le passioni storiografiche di un botanico: Franco Pedrotti*. Proposte e Ricerche, 2012, XXXIV(68): 178-186.
- VENANZONI R., 1994 - *The Braun-Blanquet's approach to vegetation study at the University of Camerino*. Annali Botanica (Roma), 52: 143-146.

**Algologia** - Ricerche sulle micro - e macroalghe dei sistemi lotici e lentici di tutto il territorio italiano. Varie sono le discipline coinvolte: la morfologia, la citologia, la sistematica, la floristica, la biogeografia, la cenologia, l'ecologia. In particolare vengono studiate: le alghe Desmidiacee (classe *Zygoephyceae*), caratteristiche delle torbiere alpine e rivelatrici del loro stato di conservazione; le Diatomee (classe *Bacillariophyceae*), utili per la valutazione della qualità biologica delle acque correnti; le alghe del fitoplancton, afferenti a varie classi, allo scopo di seguire l'evoluzione del trofismo dei laghi.

**Briologia** - Le ricerche briologiche sono principalmente finalizzate ad una migliore conoscenza della flora briologica italiana, anche ai fini della salvaguardia delle specie minacciate, in particolare in quelle aree del territorio italiano fino ad oggi poco esplorate e studiate sotto questo aspetto. Numerosi sono stati gli studi a tal fine condotti e tuttora in corso di realizzazione nei principali massicci montuosi dell'Appennino centro-meridionale (Alpi Apuane, Monti Sibillini, Monti della Laga, Parco Nazionale d'Abruzzo, Parco Nazionale della Calabria, Massiccio del Gennargentu) e dell'arco

alpino (Parco Nazionale del Gran Paradiso, Trentino-Alto Adige), con la realizzazione di saggi di floristica, corologia, briosociologia, cartografia, e con la redazione di check-lists e red-lists regionali. È stata stampata la *Flora dei Muschi d'Italia*, opera monografica in due volumi di grande rilievo scientifico, per la sua unicità e ponderosità; l'Italia è l'unico paese d'Europa che fino ad oggi ancora non possedeva una flora briologica. Le ricerche sono rivolte inoltre, da un lato alla conoscenza del ruolo assunto dalle Briofite nel degrado dei monumenti, dall'altra alla standardizzazione di alcune tecniche di monitoraggio ambientale utilizzando le Briofite come bioindicatori dell'inquinamento atmosferico e acquatico.

**Sistematica e Tassonomia delle piante vascolari** - Le ricerche riguardano gruppi di entità critiche dal punto di vista sistematico e sono volte all'individuazione di gruppi più naturali. I gruppi naturali individuati sono poi inseriti in sistema tassonomico secondo le regole nomenclaturali. Le ricerche riguardano prevalentemente specie italiane e dell'Appennino centrale ma la loro analisi richiede lo studio di entità affini presenti in altre aree europee o del bacino del Mediterraneo per cui si ricorre a scambi con altri erbari e vengono effettuati viaggi per acquisire materiale di confronto. Fra le nuove specie descritte si ricordano: *Minuartia moraldoi* F. Conti, *Aquilegia magellensis* F. Conti & Soldano, *Centaurea scannensis* Anzal., Soldano & F. Conti, *Pinguicula vallis-regia* F. Conti & Peruzzi, *Lathyrus apenninus* F. Conti, *Crepis magellensis* F. Conti e Uzunov, *Cerastium pospichalii* Soldano e F. Conti, *Dianthus busambræ* Soldano e F. Conti, *Genista pulchella* Vis. subsp. *aquilana* F. Conti & Manzi. Altre specie nuove sono state descritte da specialisti dei vari generi: *Festuca centro-apenninica* (Markgr.-Dann.) Markgr.-Dann. ex Foggi, F. Conti e Pignatti (raccolta da F. Pedrotti al Pian Grande, Perugia), *Taraxacum pedrottii* van Soest (raccolto da F. Pedrotti in Val di Peio, Trento), *Hieracium contii* Gottschlich (raccolto da F. Conti sul Gran Sasso, L'Aquila), *Ranunculus pedrottii* Spinosi ex Dunkel (raccolto da F. Pedrotti al Pian Perduto, Macerata). Nel quadro delle ricerche sistematiche sono stati sperimentati metodi di trattamento multivariato dei dati, in particolare nello studio, su base biometrica, delle popolazioni di *Pinus mugo* del Trentino.

**Floristica** - Le ricerche sono finalizzate alla conoscenza della flora italiana o regionale attraverso segnalazioni di specie nuove, rare o localizzate e elaborazione di elenchi floristici. Tra questi si ricordano la Lista commentata delle piante vascolari d'Abruzzo (*An annotated checklist of the flora of Abruzzo*) in cui sono elencate 3206 entità che costituisce il primo catalogo realizzato per la regione, il *Prodromo della flora del Parco Nazionale d'Abruzzo* in cui sono elencate 1912 entità e la *Flora dell'erbario "Vittorio Marchesoni" dei Monti Sibillini* che comprende 1525 specie.

**Botanica farmaceutica** - Le ricerche di Botanica farmaceutica riguardano lo studio di piante officinali spontanee ed esotiche (Libano, Siria, Grecia, Cipro, ecc.) e sono rivolte a due settori: I - studio fitochimico, che si riferisce sia alla localizzazione e isolamento dei principi attivi, in particolare *Spartium junceum*, *Cynara scolymus* ed altre specie, sia agli oli essenziali, mediante distillazione in corrente di vapore e successive analisi gascromatografica e spettrometria di massa, allo scopo di conoscerne la composizione chimica, anche in relazione ai vari fattori ambientali, per eventuali applicazioni pratiche. A questo scopo sono state studiate diverse specie del genere

*Origanum* del Libano, *Teucrium* della Grecia, *Rosmarinus* dell'Algeria, diverse specie di *Artemisia* italiane e non, ed altre, al fine di individuare le sostanze che presentano le migliori caratteristiche di utilizzazione; II - studio etnobotanico delle piante spontanee nelle Marche, Umbria e Trentino, allo scopo di far conoscere le antiche tradizioni e gli usi popolari fino ad oggi tramandati verbalmente e altrimenti destinati a scomparire, mediante inchieste ed esame di documenti, come gli antichi ricettari del 1600 della Biblioteca Valentiniana di Camerino e il registro terapeutico di Castel Cles (Trento).

**Paleobotanica** - Le ricerche di Paleobotanica si riferiscono ad analisi polliniche di depositi torbosi e lacustri come quello di Pietrafitta (Umbria), che permettono la ricostruzione della storia forestale; inoltre sono stati studiati legni fossili e subfossili di varie epoche come quelli del Cretaceo medio delle Alpi, del Giurassico e del Miocene di varie località delle Alpi e dell'Appennino, del postglaciale (atlantico) come i tronchi di Marsciano (Perugia) e infine di epoca storica come i resti delle foreste conservatesi sul fondo dei Laghi di Tenno, Cei e Tovel (Trentino); queste ricerche hanno permesso la descrizione di due nuovi generi fossili, *Arganioxylon* Biondi e *Sclerocaryoxylon* Biondi, e di nuove specie fossili: *Protopodocarpoxyylon pedrottii* Biondi, *Tetraclinoxylon anglonae* Biondi, *Arganioxylon sardum* Biondi, *Sclerocaryoxylon chiarugii* Biondi, *Ulmoxylon marchesonii* Biondi, *Protopodocarpoxyylon dariae* Biondi, *Callitrixylon boureaui* Biondi, *Palmocaulon logudorense* Filigheddu, Biondi, Tilocca.

**Fitosociologia** - Le ricerche di Fitosociologia hanno per scopo di riconoscere la tipologia della vegetazione mediante le associazioni vegetali e di interpretarne le caratteristiche sinecologiche, sindinamiche e sincorologiche. Sono stati indagati molti tipi di vegetazione dell'Italia (praterie, torbiere, paludi, coste del mare, foreste, vegetazione dei sistemi montuosi, vegetazione sinantropica, ecc.) in Trentino-Alto Adige, Marche, Umbria, Abruzzo, Molise e Puglia.

**Cartografia geobotanica** - La cartografia geobotanica è un settore della cartografia tematica che si occupa di presentare sotto forma di carta i fenomeni spaziali e spaziotemporali che interessano la flora e la vegetazione. Principali tipi di carte realizzate sono: carte fisionomico-strutturali, carte fitosociologiche della vegetazione reale e potenziale, carte fitosociologiche integrate o sinfitosociologiche, carte delle tendenze dinamiche della vegetazione, carte ecologiche, carte della naturalità della vegetazione. Carte geobotaniche sono state realizzate in varie regioni d'Italia, soprattutto Alpi centrali (Trentino-Alto Adige) e Appennino centro-meridionale (Marche, Umbria, Abruzzo, Toscana, Molise, Puglia, Calabria); da segnalare, in particolare, due progetti specifici che si riferiscono al rilevamento cartografico della vegetazione alla scala 1: 50.000 delle Regioni Marche - Umbria e Trentino-Alto Adige, di cui fino ad oggi già sono stati pubblicati numerosi saggi. Il progetto di rilevamento geobotanico dell'Umbria si può ritenere ormai completato. Sono state realizzate anche due carte generali della vegetazione di tutta l'Italia e precisamente la Carta della vegetazione potenziale (1: 1.500.000) e la Carta della vegetazione reale (1: 1.000.000). Il Dipartimento ha anche partecipato all'esecuzione della Carta della vegetazione dell'Europa (1: 400.000) in collaborazione con istituzioni botaniche di tutta l'Europa. Alcune carte sono state rilevate in paesi al di fuori d'Italia e precisamente in Polonia (Bialowieza), Russia (Pichtovka, Siberia),

**BOTANICI STRANIERI CHE HANNO SOGGIORNATO A CAMERINO  
PER ATTIVITÀ DI RICERCA**



Miroslaw Grandtner  
(Quebec, Canada)



Vasile Cristea  
(Cluj-Napoca, Romania)



Richard Pott  
(Hannover, Germania)



Salvador Rivas Martinez  
(Madrid, Spagna)



Ladislav Mucina (Perth,  
Australia) con Franco  
Pedrotti (Camerino)



Erwin Aichinger  
(Klagenfurt, Austria)



Rüdiger Wittig  
(Francoforte sul Meno,  
Germania)



René Schumacker  
(Liegi, Belgio)



Sandor Bartha  
(Vacratot, Ungheria)





Krystyna Falinska  
(Bialowieza, Polonia)



Doina Ivan  
(Bucarest, Romania)



Irina Safronova  
(S. Pietroburgo, Russia)  
con Paolo Tomei (Pisa)



Zdenka Neuhäuslova  
(Pruhonice, Rep. Ceca)



Udo Bohn  
(Bonn, Germania)

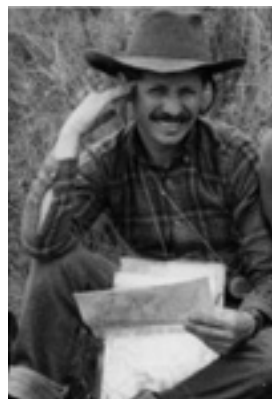

Maximo Liberman Cruz  
(La Paz, Bolivia)



Frédéric Bioret  
(Brest, Francia) con  
Fahrîd Bensettîti (Parigi)



Nicolae Donița  
(Bucarest, Romania)



Pierre Bourrely  
(Parigi, Francia)



Gia Nakhutsrishvili (Tbilissi, Georgia) e Paul Ozenda (Grenoble, Francia)



Marcello Martinelli (San Paolo, Brasile), Kazue Fujiwara (Yokohama, Giappone) e Elgene Box (Athens, U.S.A.)

Bolivia (Valle di Capinota nel Dipartimento di Cochabamba, Nevado Sajama e Isla del Sol nel Lago Titicaca sulle Ande) e Romania (Gîrcina, Carpazi).

**Cartografia ambientale** - La cartografia ambientale è un tipo di cartografia sintetica che prende in considerazione tutti i fattori ecologici secondo una concezione olistica dell'ambiente e li rappresenta su un'unica carta come avviene con le unità ambientali; carte ambientali realizzate fino ad oggi sono quelle del territorio di Camerino, del Monte Subasio, dei Parchi Nazionali dello Stelvio, dei Monti Sibillini e d'Abruzzo.

**Ecologia** - Vengono svolte ricerche ecologiche sulla componente vegetale delle aree antropizzate d'Italia con particolare attenzione ai processi dinamici lungo i gradienti spaziale, temporale ed antropico. Le indagini qualitative e quantitative negli ecotoni naturali, semi-naturali ed urbani hanno lo scopo di individuare le strategie ecologiche adoperate dalle specie vegetali durante il passaggio dalle aree naturali a quelle antropizzate. Lo scopo è di impedire cambiamenti irreversibili nella vegetazione con conseguente semplificazione strutturale e monotonia ecologica degli ecosistemi.

**Ecologia urbana** - Le ricerche hanno lo scopo di individuare i metodi adatti a valutare, tramite la flora e la vegetazione urbana, la qualità dei singoli ecosistemi urbani in Italia. La valutazione pratica viene effettuata utilizzando specie guida per indicare le varie caratteristiche parziali dei biotopi urbani. I dati ottenuti servono per un uso corretto dello spazio urbano nella pianificazione territoriale, durante il recupero di aree urbane degradate o durante il restauro del paesaggio urbano italiano. Alcuni risultati ottenuti hanno permesso, inoltre, di elaborare nell'anno 1998 la prima carta della vegetazione urbana sul territorio italiano.

**Ecologia vegetale** - Le ricerche si riferiscono ai seguenti settori: I - Studio delle relazioni suolo-vegetazione. Questo settore di ricerca si prefigge di mettere in relazione, attraverso la metodologia dell'analisi del gradiente, l'andamento dei caratteri chimico-

---

Altri Botanici (di cui non si dispone della fotografia) sono: Nelly Arnold (Beirut, Libano), Emilia Balatova-Tulackova (Brno, Rep. Ceca), John Beard (Perth, Australia), Maria Bedalov (Zagabria, Croazia), Vincent Boulet (Lafayette, Francia), Edouard Boureau (Parigi, Francia), Konrad Buchwald (Hannover, Germania), Rainer Buchwald (Vechta, Germania), Guillaume Decocq (Amiens, Francia), Jeannette Géhu-Franck (Bailleul, Francia), Nikolai Ermakov (Novosibirsk, Russia), Dan Gafta (Cluj-Napoca, Romania), Francisco Garcia Novo (Siviglia, Spagna), Patrizia Geissler (Ginevra, Svizzera), Franz Klötzli (Zurigo, Svizzera), Zdenek Kropac (Pruhonice, Rep. Ceca), Anna Kwiatkowska-Falinska (Varsavia, Polonia), Wladimir Kwiatkowski (Bialystock, Polonia), J. Lejoly (Bruxelles, Belgio), Wladyslaw Matuszkiewicz (Varsavia, Polonia), Robert Neuhäusl (Pruhonice, Rep. Ceca), Galina Ogureeva (Mosca, Russia), Denise Pons (Parigi, Francia), Veska Roussakova (Sofia, Bulgaria), Cecilia Sergio (Lisbona), Ruben Sutter (Montpellier, Francia, poi Berna, Svizzera), Camilla Wellstein (Beyreuth, Germania), Marinus Werger (Utrecht, Olanda), J. H. Willems (Utrecht, Olanda), Max Wraber (Lubiana, Slovenia), Tatiana Yurkowskaya (San Pietroburgo, Russia).

fisici del suolo con la struttura della vegetazione. II - Studio dei sistemi vegetali secondo due approcci che si integrano: il primo riguarda la struttura popolazionistica delle fitocenosi e comprende demografia, struttura e dinamismo di popolazioni vegetali (particolarmente in riferimento ai processi ecologici in pascoli e coltivi abbandonati); il secondo si situa a livello di comunità e comprende lo studio della struttura, della compartimentazione funzionale e dei processi dinamici in fitocenosi erbacee, arbustive e forestali.

**Conservazione della natura e delle sue risorse** - Le principali ricerche di conservazione della natura, intesa come attività scientifica di carattere ecologico, si riferiscono all'indagine sui biotopi da proteggere in Italia, in collaborazione con la Società Botanica Italia, raccolte nei due volumi "*Censimento dei biotopi di interesse vegetazionale e meritevoli di conservazione in Italia*" del 1971 e 1979; al "*Libro Rosso delle Piante d'Italia*" (1992) e alle "*Liste Regionali delle Piante d'Italia*" (1997) che si riferiscono alle specie in via di estinzione in tutta Italia e nelle singole regioni.

**Pianificazione naturalistica e aree protette** - Nel 1969 l'allora Istituto di Botanica ha coordinato l'esecuzione di uno studio di pianificazione naturalistica del Parco Nazionale dello Stelvio, pubblicato in tre volumi dal Ministero Agricoltura e Foreste, uno fra i primi esempi di indagini di questo tipo realizzate in Italia. Negli anni successivi sono stati effettuati molti altri studi di pianificazione naturalistica in generale e sulle aree protette in particolare (Aree floristiche protette della Regione Marche, Biotopi protetti della Provincia di Trento, Riserva naturale dell'Abbadia di Fiastra, Parco Naturale del Monte Subasio, Parco Naturale Brenta-Adamello, Aree di rilevante interesse naturalistico della Regione Umbria, Parco Nazionale d'Abruzzo, ecc.).

**Restauro e valutazione di impatto ambientale** - Questo settore di ricerche è stato sviluppato soprattutto in questi ultimi anni in considerazione dell'importante ruolo ecologico che gli studi floristico-vegetazionali svolgono dal punto di vista applicativo per la tutela e riqualificazione del territorio. In tale ambito sono state svolte ricerche in cui l'analisi della copertura vegetale è stata corredata da valutazioni sullo stato dell'ambiente, sul grado di naturalità, sul grado di sensibilità e sulla capacità d'evoluzione spontanea. Queste conoscenze sono servite per individuare e proporre interventi di risanamento e restauro ambientale con criteri naturalistici di ecosistemi degradati a seguito di attività antropiche svolte in passato; in altri casi sono state utilizzate per valutare gli effetti derivanti dalle varie fasi di realizzazione di un'opera e per individuare le relative strategie di mitigazione degli impatti. In particolare gli studi di VIA per gli aspetti vegetazionali sono stati svolti in riferimento a: cave, strade e metanodotti. All'interno di questo settore applicativo è stata posta notevole attenzione anche ai problemi del verde ornamentale urbano e extraurbano e all'utilizzo di specie autoctone più idonee rispetto alle caratteristiche paesaggistico-ambientali.

## Elenco dei libri relativi alle diverse linee di ricerca

### Botanica

- BALLELLI S., PEDROTTI F., 1996 - *Le emergenze botanico-vegetazionali della regione Marche, Vol. II. Regione Marche. Assessorato Urbanistica, Ambiente, Difesa del suolo e trasporti, Ancona.*
- BALLELLI S., PEDROTTI F., 1992 - *Le emergenze botanico-vegetazionali della regione Marche, Vol. I. Regione Marche. Assessorato Urbanistica e Ambiente, Ancona.*
- BUFFA G., 1998 - *Il palco e la quinta. L'Orto Botanico di Camerino (1828 - 1998). Il luogo e le piante nelle incisioni di Gerarda Buffa. Dipartimento di Botanica ed Ecologia, Università degli Studi, Camerino, Centro Stampa Università.*
- Censimento dei biotopi di rilevante interesse vegetazionale meritevoli di conservazione in Italia. Camerino, Savini-Mercuri, 1970, vol I (a cura di F. Pedrotti).*
- Censimento dei biotopi di rilevante interesse vegetazionale meritevoli di conservazione in Italia. Camerino, Savini-Mercuri, 1979, vol II (a cura di F. Pedrotti).*
- CONTI F., 1995 - *Prodromo della flora del Parco Nazionale d'Abruzzo. In: Tassi F., Progetto Biodiversità. Liste preliminari degli organismi viventi del Parco Nazionale d'Abruzzo. Roma, Ente autonomo Parco nazionale d'Abruzzo, 7: 1-127.*
- CONTI F., MANZI A., PEDROTTI F., 1993 - *Libro Rosso delle piante d'Italia. Roma, W.W.F. - Società Botanica Italiana - Ministero Ambiente, Il Libro Rosso contiene anche la Lista Rossa delle Briofite d'Italia (a cura di C. Cortini Pedrotti e M. Aleffi) e la Lista Rossa dei Licheni d'Italia (a cura di P.L. Nimis).*
- CONTI F., MANZI A., PEDROTTI F., 1997 - *Liste rosse regionali delle piante d'Italia. Camerino, W.W.F. - Società Botanica Italiana.*
- CONTI F., ABBATE G., ALESSANDRINI A., BLASI C., 2005 - *An Annotated Checklist of the Italian Vascular Flora. Roma, Palombi.*
- CORTINI PEDROTTI C., 2001 - *Flora dei Muschi d'Italia. 1: Sphagnopsida, Andreaeopsida, Bryopsida (I parte). Roma, Antonio Delfino Editore.*
- CORTINI PEDROTTI C., 2005 - *Flora dei Muschi d'Italia. 2: Bryopsida (II parte). Roma, Antonio Delfino Editore.*
- DELL'UOMO A., 2004 - *L'indice diatomoico di eutrofizzazione/polluzione (EPI-D) nel monitoraggio delle acque correnti. Linee guida. Roma, APAT-ARPAT.*
- FACCHINI F. - *Flora Tiroliae Cisalpinae. Innsbruck, 1855. Ristampa anastatica a cura di F. Pedrotti, Trento, 1990, tip. Alcione, Comune di Moena.*
- GRANITI A., M. ALEFFI (a cura di), 2011 - *Giuseppe De Notaris, Epilogo della Briologia Italiana (1869): i disegni ritrovati. Firenze-Camerino, Società Botanica Italiana: 1-327.*
- PEDROTTI F. (a cura di), 1988 - *100 anni di ricerche botaniche in Italia (1888-1988). Firenze, Società Botanica Italiana.*
- PEDROTTI F., 1988 - *Indice bibliografico dei periodici della Società Botanica Italiana (1844-1986). Firenze, Società Botanica Italiana.*
- PEDROTTI F., 2009 - *L'Orto Botanico "Carmela Cortini" dell'Università di Camerino. Trento, TEMI ed.*
- PETRETTI F., 2005 - *L'orto sotto le mura. Bologna, Alberto Perdisa.*
- REALI A. - *Gli alberi e gli arbusti del circondario e dell'Appennino camerte. Camerino,*

Borgarelli, 1871 - 1876. Ristampa anastatica a cura di F. Pedrotti, Camerino, 1977, Centro Stampa dell'Università.

*Volume in memoria del botanico trentino Prof. Vittorio Marchesoni, Malè (Trento) 1912 - Padova 1963.* Studi Trent. Sci. Nat. - Acta Biologica. Museo Tridentino di Scienze Naturali, Trento, 1981, 58 (a cura di A. Paganelli, F. Pedrotti e G. Tomasi).

### *Conservazione della natura e delle sue risorse*

BALLELLI S., BIONDI E., CORTINI PEDROTTI C., FRANCALANCIA C., ORSOMANDO E., PEDROTTI F., 1979 - *Flora protetta delle Marche*. Regione Marche. Assessorato Ambiente, Ancona.

BALLELLI S., BIONDI E., CORTINI PEDROTTI C., FRANCALANCIA C., ORSOMANDO E., PEDROTTI F., 1981 - *Il patrimonio vegetale delle Marche*. Regione Marche. Assessorato Urbanistica e Ambiente, Ancona.

BIONDI E. (a cura di), 1984 - *Verde, città e territorio. Aspetti, dinamiche e metodologie della tutela ambientale urbana ed extraurbana*. Fabriano, Centro Studi Valleremita.

BIONDI E., 1989 - *Il bosco nell'Appennino. Storia, vegetazione, ecologia, economia e conservazione del bosco appenninico*. Fabriano, Centro Studi Valleremita.

DA TRIESTE F., MINGHETTI P., PEDROTTI F., 1999 - *I fiori del Parco naturale Adamello-Brenta*. Milano, Luni.

DI MARTINO V., PEDROTTI F., VALERIANI P., 2008 - *Per l'istituzione del Parco Naturale Regionale dell'area Monte Pennino, Valle Scurosa e Montelago*. Trento, TEMI ed.

ORSOMANDO E. et alii, 1998 - *Gli altipiani di Colfiorito. Appennino umbro-marchigiano: storia e ambiente*. Pollenza, tip. S. Giuseppe.

ORSOMANDO E., CATORCI A., SILVI B., LUCARINI D., 1998 - *Alberi e arbusti del Giardino "Giacomo Leopardi" di Arcevia*. Camerino, Centro Stampa Università, 1998.

PEDROTTI F. (A CURA DI), 1972 - *Una vita per la natura. Scritti sulla conservazione della natura in onore del Prof. Renzo Videsott nel cinquantenario del Parco Nazionale Gran Paradiso*. Camerino, Savini-Mercuri.

PEDROTTI F., (a cura di), 1976 - *SOS Fauna. Animali in pericolo in Italia. Scritti sulla difesa delle specie animali minacciate nel decennale dell'Associazione Italiana per il WWF*. Camerino, Savini-Mercuri.

PEDROTTI F., 1998 - *Il fervore dei pochi. Il movimento ambientalista in Italia dal 1943 al 1971*. Temi, Trento.

PEDROTTI F., 2005 - *Notizie storiche sul Parco Nazionale dello Stelvio*. Trento, TEMI ed.

PEDROTTI F., 2007 - *Il Parco Nazionale del Gran Paradiso nelle lettere di Renzo Videsott*. Trento, TEMI ed.

PEDROTTI F., 2008 - *Notizie storiche sul Parco Naturale Adamello Brenta*. Trento, TEMI ed.

PEDROTTI F. (a cura di), 2010 - *La Riserva Naturale di Torricchio 1970 - 2010*. Trento, TEMI ed.

PEDROTTI F., 2012 - *Soplicowo. L'uomo in sintonia con la natura*. Trento, TEMI ed.

PEDROTTI F., 2012 - *I pionieri della protezione della natura in Italia*. Trento, TEMI ed.

PEDROTTI F., SARGOLINI M., GAFTA D., 2004 - *Manuale per la zonizzazione dei parchi nazionali*.

In: Sargolini M., *Scritti sulla pianificazione delle aree protette*. Trento, Temi: 115-156.

PETRETTI F., 2004 - *Un anno a Torricchio*. Bologna, Alberto Perdisa.

PIVA G., 2005 - *I parchi nazionale nel terzo millennio. Ragioni e necessità delle aree naturali protette*. Bologna, Albertb Perdisa.

*Schede delle aree floristiche delle Marche*. Regione Marche. Assessorato Urbanistica e Ambiente, Ancona, 1981 (BRILLI CATTARINI A.J.B., BALLELLI S., BIONDI E., CORTINI PEDROTTI C., FRANCALANCIA C., ORSOMANDO E., PEDROTTI F.).

SPINOZZI L., 2004 - *Il castello e il monte. Storia del borgo di Torricchio e della riserva naturale*. Trento, TEMI ed.

### **Lauree *honoris causa***

Su proposta dell'Istituto di Botanica (in seguito Dipartimento di Botanica ed Ecologia) è stata conferita la laurea *honoris causa* alle seguenti personalità:

**Marchese Dr. Mario Incisa della Rocchetta**, Presidente dell'Associazione Italiana per il WWF, in Scienze Naturali (Camerino, 22 aprile 1971).

[Vedi: PERLINGIERI P., 1971 - *I significati di una laurea «honoris causa»*. Annuario scolastico 1970-71 del Liceo Ginnasio statale "Alfonso Varano": 150-163; INCISA DELLA ROCCHETTA M., 2010 - *Discorso in occasione del conferimento della laurea honoris causa in Scienze Naturali* (manoscritto del 1971). *La Riserva Naturale di Torricchio*, 11(1): 49-51].

**Prof. Jean-Marie Géhu**, Professore ordinario di Botanica nella Facoltà di Farmacia dell'Università René Descartes, Paris V, e Direttore della Station Internationale de Phytosociologie di Bailleul, in Scienze Naturali (Camerino, 20 marzo 1992).

[Vedi: PEDROTTI F. (a cura di). - *Volume per il conferimento della laurea honoris causa al professor Jean-Marie Géhu*. *Braun-Blanquetia*, 18, 1996].

**Prof. Janusz Bogdan Falinski**, Professore di Geobotanica nella Facoltà di Scienze



Da sinistra a destra: Jean-Marie Géhu, Nicolae Boscaiu e Janusz B. Falinski.

dell'Università di Varsavia e Direttore della Stazione di Geobotanica di Bialowieza, in Scienze Naturali (Camerino, 17 febbraio 1995).

[Vedi: PEDROTTI F. (a cura di) - *Volume per il conferimento della laurea honoris causa al professor Janusz Bogdan Falinski*. Braun-Blanquetia, 20, 1998].

**Accademico Dr. Nicolae Boscaiu** dell'Accademia di Romania, Filiale di Cluj-Napoca, in Scienze Biologiche (Camerino, 28 settembre 1998).

[Vedi: PEDROTTI F. (a cura di) - *Volume per il conferimento della Laurea honoris causa all'Accademico Dr. Nicolae Boscaiu*. Braun-Blanquetia, 24, 1999].

**Senatore Massimo Zanetti**, in Scienze Naturali (Camerino, 24 marzo 1999).

[Vedi: PEDROTTI F., *Laudatio del senatore Massimo Zanetti*. In: Conferimento della Laurea honoris causa in Scienze Naturali al Senatore Massimo Zanetti. Camerino, 1999, Dipartimento di Botanica ed Ecologia: 7-14].

### Attività convegnistica

Viene riportato l'elenco dei congressi nazionali e internazionali e delle escursioni scientifiche organizzate dall'Istituto di Botanica (poi dal Dipartimento di Botanica ed Ecologia) sia a Camerino che in altre sedi.

[Fra parentesi quadra è riportata l'indicazione bibliografica relativa alla pubblicazione degli Atti dei singoli convegni].

### *Convegni su temi di carattere botanico*

XII Congresso della Società Italiana di Biogeografia ed Escursione sociale (Trento, Monte Bondone e Val Venosta, 3-8 settembre 1966).

[Archiv. Bot. Biogeogr. Ital., 1966, XI (IV): 151-241].

Congresso e Escursione annuale della Società Italiana di Fitosociologia (Camerino e piani carsici di Colfiorito, 6-7 maggio 1967).

[Notiz. Soc. Ital. Fitosoc., 1967, 4: 1-38].

IX Convegno annuale della Ostalpin-dinar. pflanzensoz. Arbeitsgem. (Camerino, 23-27 giugno 1968).

[Mitteil. ostalp.-din. pflanzensoz. Arbeitsgem., 1969, 9: 1-296].

25<sup>a</sup> Escursione sociale della Società Botanica Italiana (Appennino Umbro-Marchigiano, Camerino, 4-7 luglio 1977).

[Inform. Bot. Ital., 1977, 9 (3): 217-241].

Congresso e Escursione annuale della Società Italiana di Fitosociologia (Camerino, Marche e Umbria, 11 - 14 giugno 1979).

[PEDROTTI F., BALLELLI S., BIONDI E., CORTINI PEDROTTI C., ORSOMANDO E., 1979 - *Guida all'escursione della Società Botanica Italiana di Fitosociologia (Camerino, 11-14 giugno 1979)*. Camerino, Centro Stampa Università: 1-43; Notiz. Soc. Ital. Fitosoc., 1980, 16: 1-75].



- 28a Escursione sociale della Società Botanica Italiana (Trento, Val d'Adige e Parco Nazionale dello Stelvio, 27-30 giugno 1980).  
 [PEDROTTI F., 1980 - *Guida all'escursione della Società Botanica Italiana in Val d'Adige e nel Parco Nazionale dello Stelvio (27-30 giugno 1980)*. Camerino, Centro Stampa Università: 1-63; Inform. Bot. Ital., 1981, 13 (1): 4-6].
- 77° Congresso sociale della Società Botanica Italiana (Camerino, 26-29 ottobre 1981).  
 [Giorn. Bot. Ital., 1981, 115(6): 317-434; Inform. Bot. Ital., 1981, 13 (2-3): 67-76].
- Excursion Internationale de Phytosociologie en Italie centrale (2-11 juillet 1982), International Association for Vegetation Science - Association Amicale Internationale de Phytosociologie.  
 [Guide-Itinéraire Excursion Int. Phytosoc. Italie centrale, Camerino, 1982: 1-595].
- Coloquio de la Flora y la Vegetación de America Latina (Camerino, 28 de junio 1985).  
 [Documents Phytosociologiques, 1986, X (II): 181-329].
- Incontro su "L'Orto Botanico e il verde di Camerino" (Camerino, 7 maggio 1988).  
 [L'Uomo e l'Ambiente, 1989, 11: 1-89].
- 32a Escursione Sociale della Società Botanica Italiana, Prima parte: Alpi (Giardino delle Viotte, Lago di Loppio e Monte Baldo, 10 settembre 1988), in coll. con Società Botanica Italiana.  
 [Inform. Bot. Ital., 1988, 20 (1): 358-360].
- 32a Escursione Sociale della Società Botanica Italiana, Seconda parte: Attraverso il Parco Nazionale d'Abruzzo (Pescasseroli, 8 ottobre 1988), in coll. con Società Botanica Italiana.  
 [Inform. Bot. Ital., 1988, 20 (1): 522-534].
- Incontro su "L'Orto Botanico e il verde di Camerino" (Camerino, 7 maggio 1988).  
 [Pedrotti F. (a cura di), 1989 - Atti dell'incontro "L'Orto Botanico e il verde di Camerino".  
 L'Uomo e l'Ambiente, 15: 1 - 89].
- International Symposium on "Evolutionary Aspects in Biocoenology" (Camerino, 17 novembre 1990), in onore del prof. Sandro Pignatti, a cura di F. Pedrotti.  
 [Ann. Bot. (Roma), 1991, 49: 37-226].
- Convegno per l'inaugurazione dell'Arboretum Apenninicum (Camerino, 13 ottobre 1990).  
 [Pedrotti F. (a cura di), 1992 - L'Arboreto dell'Università di Camerino. L'Uomo e l'Ambiente, 15: 1 - 35].]
- Congresso Internazionale su "Ecologia del paesaggio e progettazione ambientale. Il ruolo della fitosociologia" (Camerino, 19-21 marzo 1992).  
 [Colloques Phytosociologiques, 1995, XXI: 1-722; Braun-Blanquetia, 1996, 18: 1-43].

- Colloquio italo-romeno di Fitosociologia, Accademia di Romania (Roma, 26 marzo 1993).  
[Boscaiu N., 1993. Colocviul Italiano-Român de Fitosociologie. Ocrotirea Naturii Mediului Înconjurător (Bucarest), 37(1): 52-53].
- Riunione Scientifica del Gruppo di Lavoro per la Briologia della S.B.I. su "Stato della ricerca briologica in Italia". L'Aquila, 29 ottobre 1993.  
[Inform. Bot. Ital., 25(2-3): 225-276 (1993)].
- Escursione scientifica del Gruppo di Lavoro per la Briologia, Monte Cervati, 6-9 giugno 1993.  
[Inform. Bot. Ital., 2 (2-3): 157-168 (1993)].
- Escursione scientifica del Gruppo di Lavoro per la Briologia, Massiccio del Gennargentu, 21-24 maggio 1994.  
[Inform. Bot. Ital., 27 (2-3): 201-218 (1995)].
- Escursione della Società Italiana di Fitosociologia in Trentino (1 - 5 luglio 1994).  
[PEDROTTI F., 1994 - *Guida all'Escursione della Società Italiana di Fitosociologia in Trentino (1 - 5 luglio 1994)*. Camerino, Dipartimento Botanica Ecologia: 1-150].
- Simposio su "La cellula vegetale", per gli 80 anni del prof. Filippo Marcabruno Gerola. Trento, Museo Tridentino di Scienze naturali, 9 settembre 1994, a cura di F. Pedrotti.  
[St. Trent. Sci. Nat., 1996, 72: 1-122].
- Riunione Scientifica del Gruppo di Lavoro per la Briologia della S.B.I. su "Biologia ed Ecologia delle Briofite". Napoli, 15-16 novembre 1994.  
[Inform. Bot. Ital., 27 (1): 63-152 (1995)].
- Convegno "Genziana e specie amaro-aromatiche. Ricerche ed applicazioni". Camerino, 8-10 giugno 1995.  
[L'Uomo e l'Ambiente, 1996, 19: 1-216].
- III Incontro di lavoro su "Dinamismo della vegetazione" ed escursione nella Riserva Naturale di Torricchio (Camerino, 23-25 giugno 1995), in coll. con Gruppo di lavoro per l'Ecologia e Gruppo di lavoro per la vegetazione della S.B.I.  
[La Riserva Naturale di Torricchio, 1998, X: 1-11].
- Escursione scientifica del Gruppo di Lavoro per la Briologia, Viotte di Monte Bondone (Trento), 1-5 luglio 1995.  
[Inform. Bot. Ital., 28 (2): 161-170 (1996)].
- Congresso internazionale "Fitodinamica. I differenti aspetti della dinamica vegetale" (Camerino, 16-18 febbraio 1995).  
[Colloques Phytosociologiques, 1996, XXIV: 1-895; Braun-Blanquetia, 1998, 20: 1-48].

Riunione Scientifica del Gruppo di Lavoro per la Briologia della S.B.I. su “Flora e vegetazione briologica di siti archeologici”. Roma, 17-21 marzo 1996.  
[Inform. Bot. Ital., 29 (2-3): 239-257 (1997)].

Stages teorico-pratici per l’armonizzazione e intercalibrazione dei rilevatori della vegetazione nelle aree permanenti della rete nazionale integrata per il controllo degli ecosistemi forestali (CON.ECO.FOR.) nell’ambito di United Nations Economic Commission for Europe Convention on Long-range Transboundary Air Pollution International Co-operative Programme on Assessment and Monitoring of Air Pollution Effects on Forests (ICP Forests): 1996 - Roti (Matelica - MC); 1998 - Sabaudia (LT); 1999 - Roti (Matelica - MC); 2000 - Sanza (SA); 2002 - Monte Conero (AN); 2003 - Selva di Castelfidardo (AN); 2004 - Selva di Castelfidardo (AN); 2005 - Monte Conero (AN); 2006 - Monte Conero (AN); 2008 - Selva Bandini, Abbadia di Fiastra (MC); 2009 - Selva Bandini, Abbadia di Fiastra (MC); 2011 - Selva Bandini, Abbadia di Fiastra (MC); 2012 - Selva Bandini, Abbadia di Fiastra (MC).

Escursione scientifica del Gruppo di Lavoro per la Briologia, Parco Nazionale del Circeo, 30 aprile - 4 maggio 1997.  
[M. ALEFFI, I. BONINI, A. COGONI, A.P. CONCU, C. CORTINI PEDROTTI, A. ESPOSITO, L. MISERERE, F.M. PEZZINO, M. PRIVITERA, M. PUGLISI, R. SAMBATARO, 1998 - *Contributo alla Flora Briologica del Parco Nazionale del Circeo (Lazio)*. Inform. Bot. Ital. **30** (1-3): 37-46].

Riunione Scientifica del Gruppo di Lavoro per la Briologia della S.B.I. su “Aspetti briogeografici dell’Italia”. Camerino, 19-20 giugno 1998.  
[ALEFFI M. (a cura di) - *Aspetti briogeografici della Penisola Italiana*. Atti della 3a riunione scientifica del Gruppo di Lavoro per la Briologia della Società Botanica Italiana (Camerino, 19 giugno 1998). (Braun-Blanquetia, 31, 2002)].

Congresso Internazionale su “La vegetazione postglaciale passata e presente. Singenesi, Sinecologia, Sinsistemica” (Camerino, 26-30 settembre 1998).  
[XXVIIIème Colloque Phytosociologique. La vegetazione postglaciale. Riassunti. A cura di Laura Carimini, Camerino, Centro Audiovisivi e Stampa, 1998; Colloques Phytosociologiques, 2004, XXVIII; PEDROTTI F. (a cura di) , 1999 - *Volume per il conferimento della Laurea honoris causa all’Accademico Dr. Nicolae Boscaiu*. Braun-Blanquetia, 24].

Convegno su “Carte geobotaniche e problematiche ambientali per la gestione e qualificazione territoriale nella Regione dell’Umbria” (Foligno, 19 gennaio 1999).  
[ORSOMANDO E. (a cura di), Carte geobotaniche e problematiche ambientali per la gestione e qualificazione territoriale nella Regione Umbria, Camerino, Centro audiovisivi e stampa, Ente Parco Regionale Colfiorito: 1-112].

Convegno su “L’Orto Botanico di Camerino 1828-1998” (Camerino, 29 settembre 1998).  
[Pedrotti F. (a cura di), 2000 - Atti del convegno “L’Orto Botanico di Camerino 1828-1998”. L’Uomo e l’Ambiente, 35: 1 - 141].



Il gruppo di lavoro per la carta della vegetazione dell'Europa sulla piazza di Camerino, in partenza per l'escursione nel sud Italia (giugno 2002).



Norcia; il gruppo di lavoro per la carta della vegetazione dell'Europa sotto il monumento a San Benedetto, patrono d'Europa (giugno 2002).

46<sup>th</sup> Symposium of the International Association for Vegetation Science "Water Resources and Vegetation" (Napoli, 8 - 14 giugno 2003).

[Pedrotti F. (a cura di) Abstracts 46th Symp. I.A.V.S. (June 8 to 14 2003, Napoli (Naples), Italy). Camerino, Università degli Studi, 2003: 1-256].

*Stelvio Seventy Conference - Val di Rabbi (Trento), 8-11 settembre 2005*, in collaborazione con il Parco Nazionale dello Stelvio e la Scuola di specializzazione in gestione dell'ambiente naturale e delle aree protette di Camerino.

[Abstracts, 2005, Trento, TEMI ed, a cura di F. Pedrotti (Camerino) e di L. Pedrotti (Trento): 1-234].

Convegno su "*Karte der natürlichen Vegetation Europas. Massstab 1: 2.000.000*", gruppo di lavoro per la carta della vegetazione d'Europa, coordinato da U. Bohn (Camerino 15-22 giugno 2002) ed escursione nelle Marche, Abruzzo, Puglia, Basilicata, Calabria, Campania e Lazio.

Convegno su "La Botanica sistematica a Camerino (1826 - 2005)" (Camerino, 29 settembre 2005).

[Cortini Pedrotti C. (a cura di), 2008 - La Botanica Sistematica a Camerino (1826 - 2005). *L'Uomo e l'Ambiente*, 49: 1 - 45].

Simposio su "Gli orti botanici italiani nel XXI secolo: nuovi ruoli e strategie" (Camerino, 30 maggio 2009).

Simposio organizzato in occasione dei 180 anni della fondazione dell'Orto Bota-



Escursione internazionale di fitosociologia della I.A.V.S. in Italia centrale (1982); i partecipanti in visita alle praterie del Pian Grande di Castelluccio di Norcia.

nico di Camerino e inaugurazione delle targhe con la dedica dell'Orto a Carmela Cortini Pedrotti, a cura di Michele Aleffi e Roberta Tacchi, in coll. con il Gruppo orti botanici della Società Botanica Italiana.

34th International Symposium of the Easter Alpine and Dinaric Society for Vegetation Ecology (Camerino 24-28 maggio 2011).  
[Catorci A. (a cura di), Abstract of the 34th Symposium of the Easter Alpine and Dinaric Society for Vegetation Ecology (Camerino 24-28 maggio 2011). Camerino, La Nuova Stampa: 1-58].

### *Convegni su temi di carattere protezionistico*

Riunione delle associazioni protezionistiche (Italia Nostra e C.A.I.) e di naturalisti e protezionisti delle Marche e dell'Umbria (Camerino, Istituto di Botanica, 10 ottobre 1974).

[Durante la riunione sono state approvate quattro mozioni sulla tutela dell'ambiente dei Monti Sibillini, del Monte Conero e del Monte Cucco].

Convegno di studi su "Il Conero, suoi valori, problemi, prospettive" (Ancona, 15 novembre 1970), in coll. con l'Associazione "Italia Nostra", Sezione di Ancona.

[Atti del Convegno di studi su "Il Conero, suoi valori, problemi, prospettive" (Ancona, 15 novembre 1970). Ancona, 1970, Ass. Italia Nostra].

Convegno Regionale "Proposte per la salvaguardia del territorio marchigiano" (Ancona, 19 aprile 1975), in coll. con il Consiglio Regionale di "Italia Nostra" per le Marche e l'Assessorato all'Urbanistica e Ambiente della Regione Marche

[Ancona, 1975, Consiglio Regionale di "Italia Nostra" per le Marche - Assessorato all'Urbanistica e Ambiente della Regione Marche].

Simposium International sur l'Avenir des Alpes "Conservation et développement d'un patrimoine européen" (Trento, 31 août-6 septembre 1974), in coll. con U.I.C.N. e C.A.I.

[Symposium Int. Avenir des Alpes - Conservation et développement d'un patrimoine européen. Gland, 1979, U.I.C.N.: 1-187].

Tavola Rotonda "Le Riserve Naturali in Italia: loro significato e problemi di gestione" (Camerino, 26 novembre 1976).

[La Riserva Naturale di Torricchio, 1977, 2: 1-80].

Convegno di studi "Per il Parco dei Monti Sibillini" (Montefortino, 8-9 ottobre 1977), in coll. con C.A.I, Sezione di Ascoli Piceno, Italia Nostra Marche.

[L'Uomo e l'Ambiente, 1984, 5: 1-95].

Convegno Nazionale "L'Orso nelle Alpi" (Trento, 7-8 aprile 1979)

[L'Uomo e l'Ambiente, 1981, 3: 1-50].

Convegno Nazionale "Strategia 80 per i parchi e le riserve d'Italia" (Camerino, 28-30

- ottobre 1980), in coll. con Regione Marche, Comitato Parchi Nazionali e Riserve analoghe di'Italia, WWF, Italia Nostra, Federnatura.  
[L'Uomo e l'Ambiente, 1983, 4: 1-105; L'Uomo e l'Ambiente, 1996, 21: 1-76].
- Giornata di studio sui parchi in ricordo di Renzo Videsott (Torino, 11 ottobre 1985), in coll. con Federnatura.  
[L'Uomo e l'Ambiente, 1988, 7: 1-83].
- Convegno internazionale "L'orso nelle Alpi" in memoria di Gian Giacomo Gallarati Scotti (Trento, 8-9 novembre 1986).  
[L'Uomo e l'Ambiente, 1987, 8: 1-100].
- Simposio "Gestione e conservazione della natura", nell'ambito del III Congresso Nazionale della Società Italiana di Ecologia (Siena, 21-24 ottobre 1987).  
[Atti S.It.E., 1989, 7: 341-405].
- Convegno internazionale "La protezione della flora alpina" (Trento, 9 settembre 1988), in coll. con S.B.I.  
[Inform. Bot. Ital., 1988, 20 (1): 353-424].
- Convegno "La protezione dell'ambiente naturale nell'Appennino" (Pescasseroli, 7 ottobre 1988), in coll. con Società Botanica Italiana.  
[Inform. Bot. Ital., 1988, 20 (1): 425-521].
- Convegno internazionale "La sfida del 10%. A metà del cammino" (Camerino, 19-21 ottobre 1990), in coll. con Comitato Parchi Nazionali e Riserve analoghe d'Italia, Italia Nostra, WWF.  
[La Riserva Naturale di Torricchio, 1994, 8: 12-14].
- Simposio "Gestione e conservazione della natura e del paesaggio", nell'ambito del IV Congresso Nazionale della Società Italiana di Ecologia (Cosenza, 28 ottobre-1 novembre 1990).  
[Atti S.It.E., 1991, 12: 333-496].
- Congresso Internazionale per i 50 anni di fondazione del M.I.P.N. e dell'U.I.P.N. (Villeneuve - Aosta, 9 - 11 ottobre 1998), in coll. con Federazione Nazionale Pro Natura.  
[PEDROTTI F. (a cura di) - *Il Movimento Italiano per la Protezione della Natura 1948-1998*. L'Uomo e l'Ambiente, 2000, 34].
- Convegno: *Erminio Sipari e la fondazione del Parco Nazionale d'Abruzzo* (Pescasseroli, 22 settembre 2002), in collaborazione con l'Ente autonomo Parco Nazionale d'Abruzzo e con la Marchesa Maria Cristina Sipari Monticelli Obizzi.  
[Riassunti Scuola Specializzazione Gestione Ambiente Naturale Aree Protette, 2002, Camerino, Università degli Studi: 62].

Simposio: *Biologia della conservazione: un approccio interdisciplinare* (Camerino, 14-15 marzo 2003).

[Riassunti Scuola Specializzazione Gestione Ambiente Naturale Aree Protette, 2003, Camerino, Università degli Studi: 41-103].

Convegno: *Le aree naturali protette fra globalizzazione e conservazione* (Camerino, 26 marzo 2004).

[Riassunti Scuola Specializzazione Gestione Ambiente Naturale Aree Protette, 2005, Camerino, Università degli Studi: 43-239].

Convegno di studio: *Per l'istituzione del Parco Naturale Regionale dell'area Monte Pennino, Valle Scurosa e Montelago* (Sefro, 14 ottobre 2006), in coll. con il Comune di Sefro (Macerata).

[Atti del convegno di studio: *Per l'istituzione del Parco Naturale Regionale dell'area Monte Pennino, Valle Scurosa e Montelago*. Trento, TEMI, 2008, a cura di V. Di Martino, F. Pedrotti, P. Valeriani].

Convegno: *La tutela del paesaggio e dell'ambiente nella Provincia Autonoma di Trento: Il caso della Val di Genova* (Trento, 28 novembre 2008), in coll. con le associazioni Italia Nostra e W.W.F. di Trento.

[Pedrotti F. (a cura di), 2009 - Atti del convegno: *La tutela del paesaggio e dell'ambiente nella Provincia Autonoma di Trento: il caso della Val di Genova*. L'Uomo e l'Ambiente, 52: 1 - 54].

Convegno: *Montagna e natura nella vita di Renzo Videsott* (Ceresole Reale, 8 settembre 2012), in coll. con Ente Autonomo Parco Nazionale Gran Paradiso, Federazione Nazionale Pro Natura, Pro Natura Piemonte, Pro Natura Torino, Lyons Club Alto Canadese, Associazione Smilax (Camerino), Centro Educazione Ambientale "Renzo Videsott" della Riserva Naturale di Torricchio, Museo delle aree naturali protette "Mario Incisa della Rocchetta".

[Gli Atti sono in corso di stampa sulla Collana Natura e aree protette, Temi, Trento].

Convegno: *Il Bosco tra scienza, cultura e conservazione* (Castel Cles, Cles - Val di Non, 29 settembre 2012), in coll. con Accademia Bernardo Clesio, Centro Educazione Ambientale "Renzo Videsott" della Riserva Naturale di Torricchio, Associazione Smilax (Camerino).

[Gli Atti sono in corso di stampa sulla Collana Natura e aree protette, Temi, Trento].

## **Attività didattica**

Oltre ai corsi previsti dal manifesto degli studi per la Facoltà di Scienze (Scienze Biologiche, Scienze Naturali, Diploma in Scienze e Tecniche Cartarie, Diploma di Tecnico dello Sviluppo Ecocompatibile), per la Facoltà di Farmacia (Farmacia e Chimiche e Tecnologie Farmaceutiche) e per la Facoltà di Medicina Veterinaria (Medicina Veterinaria e Scienza della Produzione Animale), di recente i docenti del Dipartimento si occupano della didattica relativa alla Scuola di Specializzazione in Gestione dell'Ambiente Naturale e delle Aree Protette, con sede presso il Dipartimento.



Altre attività didattiche si configurano entro il Dottorato di ricerca in Geobotanica (in consorzio con le Università di Pavia - che è la sede amministrativa, Trieste e Torino).

Impegno particolare fin dal 1992 riguarda attività didattiche e tutoriale per la mobilità di studenti del progetto ERASMUS/SOCRATES da e per le Università di Utrecht (Olanda), Sevilla (Spagna), Extremadura (Spagna), Cluj-Napoca (Romania) e per laureati (progetto LEONARDO).

I docenti del Dipartimento partecipano inoltre ad attività didattiche e tutoriali esterne volte all'orientamento, alla formazione permanente, alla divulgazione scientifica con Enti pubblici e privati, Istituzioni scuola-lavoro, Istituzioni scolastiche d'ogni ordine e grado.

L'impegno didattico si è anche tradotto nei libri di testo per studenti, come risulta dal seguente elenco:

- ALEFFI M. (a cura di), 2008 - *Biologia ed Ecologia delle Briofite*. Antonio Delfino Editore, Roma.
- BIONDI E., 1985 - *Ecologia*. Enciclopedia delle Scienze De Agostini Novara, Istituto Geografico De Agostini, vol. Ecologia: 7-123.
- CANULLO R. (a cura di), 2011 - *Introduzione alla Biologia delle popolazioni vegetali*. Edizione italiana di "Jonathan Silvertown, Deborah Charlesworth, 2001, Introduction to plant population biology". Roma, Antonio Delfino Editore.
- BOLOGNA G. F., 2009 - *Manuale della sostenibilità*. Milano, Edizioni Ambiente, Collana Saggistica e Manuali (nuova edizione).
- CANULLO R., FALINSKA K., 2003 - *Ecologia vegetale. La struttura gerarchica della vegetazione*. Napoli, Liguori.
- CASSOLA F., 2007 - *Scritti sulla conservazione della natura*. Trento, TEMI ed.
- CRISTEA V., GAFTA D., PEDROTTI F., 2004 - *Fitosociologie*. Cluj-Napoca, Presa Universitara Clujeana.
- HRSUKA K., 2000 - *Ecologia urbana*. Napoli, CUEN.
- PEDROTTI F., 1972 - *Protezione della Natura*. Enciclopedia Italiana delle Scienze. Novara, Ist. Geograf. De Agostini, 214: 485-512 [II ed.: Enciclopedia delle Scienze De Agostini. Novara, 1986, Ist. Geograf. De Agostini, 207: 335-360].
- PEDROTTI F., 2004 - *Cartografia geobotanica*. Bologna, ed. Pitagora.
- PEDROTTI F., 2004 - *Scritti sulle aree protette*. Trento, TEMI ed.
- PEDROTTI F., 2004 - *Scritti sulla tutela delle risorse vegetali*. Trento, TEMI ed.
- PEDROTTI F., 2012 - *Plant and vegetation mapping*. Heidelberg, Springer.
- PEDROTTI F., SARGOLINI M., GAFTA D., 2004 - *Manuale per la zonizzazione dei parchi nazionali*. In: Sargolini M., *Scritti sulla pianificazione delle aree protette*. Trento, Temi: 115-156.
- PEDROTTI F., VENANZONI R., 1986 - *Geobotanica*. Enciclopedia delle Scienze De Agostini. Novara, Ist. Geograf. De Agostini, 206: 294-320; 207: 321-334.
- PEDROTTI F., VENANZONI R., 1995 - *Il Clima*. In: Pignatti S. (ed.), *Ecologia vegetale*. UTET, Torino.: 7-24
- PETRETTI F., 2003 - *Gestione della fauna. Il management delle popolazioni animali negli ambienti naturali, agricoli e urbanizzati*. Bologna, Edizioni Agricole de il Sole 24 ORE.
- SARGOLINI M., 2004 - *Scritti sulla pianificazione delle aree protette*. Trento, TEMI ed.

## **Scuola di specializzazione in gestione dell'ambiente naturale e delle aree protette**

Nel 1998 è stata istituita la *Scuola di specializzazione in gestione dell'ambiente naturale e delle aree protette*, nella Facoltà di Scienze dell'Università di Camerino. La Scuola si rivolge particolarmente a coloro che ricoprono o desiderano ricoprire ruoli di responsabilità nei servizi territoriali e nella pianificazione territoriale con particolare riguardo ai problemi conservazionistici e relativi alla gestione delle aree protette.

La Scuola è stata attiva per 4 cicli di studio, dal 1998 al 2004, ed è stata quindi soppressa a seguito delle nuove norme ministeriali sulle scuole di specializzazione.

Per ogni ciclo di studio, sono stati pubblicati i Riassunti delle tesi di specializzazione in volumi che contengono anche contributi sulle aree protette; in totale sono stati pubblicati 4 volumi, uno per ogni ciclo di studio.

*Scuola di specializzazione in gestione dell'ambiente naturale e delle aree protette, 2001 - Riassunti delle tesi di specializzazione del I ciclo (anni acc. 1998-99 - 2000-2001). Camerino, Dipartimento di Botanica ed Ecologia: 1-63.*

*Scuola di specializzazione in gestione dell'ambiente naturale e delle aree protette, 2002 - Riassunti delle tesi di specializzazione del II ciclo (anni acc. 1999-2000 - 2001-2002). Camerino, Dipartimento di Botanica ed Ecologia: 1-63.*

*Scuola di specializzazione in gestione dell'ambiente naturale e delle aree protette, 2003 - Riassunti delle tesi di specializzazione del III ciclo (anni acc. 2000-2001 - 2002-2003). Camerino, Dipartimento di Botanica ed Ecologia: 1-112.*

*Scuola di specializzazione in gestione dell'ambiente naturale e delle aree protette, 2005 - Riassunti delle tesi di specializzazione del IV ciclo (anni acc. 2001-2002 - 2003-2004). Camerino, Dipartimento di Botanica ed Ecologia: 1-239.*

## **Master in gestione e pianificazione delle aree protette**

Nel 2003 è stato istituito il Master in gestione e pianificazione delle aree protette nella Facoltà di Architettura dell'Università di Camerino, tuttora attivo.

## **Pubblicazioni**

Viene qui riportato in ordine cronologico l'elenco delle pubblicazioni stampate negli anni 1950-2006.

### ***Pubblicazioni non rilegate in volumi***

MESSERI A., 1952 - *Appunti durante una gita al Padule di Colfiorito (Foligno)*. Boll. Soc. Eustachiana, 45: 7-10.

PALINI A.M., 1952 - *Osservazione sul ritmo vegetativo di Olea europaea L. nel territorio di Camerino (Marche) nell'anno 1951*. N. Giorn. Bot. Ital., 58: 106-117.

Università degli Studi di Camerino

**Scuola di specializzazione in gestione  
dell'ambiente naturale e delle aree protette**

## **RIASSUNTI**

delle tesi di specializzazione del I ciclo  
(anni acc. 1998-99 - 2000-2001)



Camerino 2001

- MARCHESONI V., 1952 - *Cause del disboscamento degli Appennini*. Boll. Soc. Eustachiana, 45: 139-145.
- MARCHESONI V., 1954 - *Il Lago di Molveno e la foresta riaffiorata in seguito allo svaso*. St. Trent. Sci. Nat., 31: 1-16.
- MARCHESONI V., 1954 - *Il trofismo della laguna veneta e la vivificazione marina. III. Ricerche sulle variazioni quantitative del fitoplancton*. Venezia, Officine grafiche Ferrari: 153-284.
- MARCHESONI V., MORETTI G., 1954 - *Appunti idrobiologici sul Lago di Pilato (q. m 1940) nei Monti Sibillini*. Boll. Soc. Eustachiana, 47: 131-144.
- MARCHESONI V., 1955 - *L'arrossamento del Lago di Tovel*. Natura alpina, 6: 3-7.
- MARCHESONI V., 1956 - *Impressioni di un viaggio in Lapponia e nella Norvegia artica. Analogia fra flora artica e flora alpina*. Natura alpina, 7: 1-6.
- MARCHESONI V., 1956 - *La Valle di Tovel. L'arrossamento del Lago può anche scomparire?* Boll. Soc. Alpinisti Tridentini, 19: 1-3.
- MARCHESONI V., 1956 - *Silvia Zenari (1895-1956)*. St. Trent. Sci. Nat., 33: 157-158.
- MARCHESONI V., 1956 - *Giuseppe Gola (1877-1956)*. St. Trent. Sci. Nat., 33: 158-160.
- PAGANELLI A., 1956 - *Analisi pollinica di depositi torbosi e lacustri del Piano di Colfiorito (Appennino umbro-marchigiano)*. Boll. Soc. Eustachiana, 49: 71-91.
- MARCHESONI V., 1957 - *Le Lac de Garda*. Guide itinéraire de l'Onzième Excursion Phytogéographique Internationale. Alpes Orientales, 1956. Firenze, Centro studio flora vegetazione italiana del C.N.R., 109: 48-51.
- MARCHESONI V., 1957 - *Les Giudicarie, l'Adamello et le Groupe du Brenta*. Guide itinéraire de l'Onzième Excursion Phytogéographique Internationale. Alpes Orientales, 1956. Firenze, Centro studio flora vegetazione italiana del C.N.R., 109: 51-62.
- MARCHESONI V., 1957 - *La Vallée Venosta*. Guide itinéraire de l'Onzième Excursion Phytogéographique Internationale. Alpes Orientales, 1956. Firenze, Centro studio flora vegetazione italiana del C.N.R., 109: 62-64.
- MARCHESONI V., 1957 - *È cambiato molto il clima in epoca storica?* Natura alpina, 8: 1-4.
- MARCHESONI V., 1957 - *Storia climatico-forestale dell'Appennino umbro-marchigiano*. Ann. Bot., 25: 459-497.
- MARCHESONI V., 1957 - *Il Giardino Alpino alle Viotte sul Monte Bondone. Finalità e confronti con altri giardini alpini*. Natura alpina, 8: 69-75.
- MARCHESONI V., 1957 - *Le barbe di bosco*. Natura alpina, 8: 96-100.
- MARCHESONI V., 1956-1957 - *Il contributo dell'erboristeria nazionale alla Farmacia*. In: *Il Corso di preparazione per Dirigenti di Farmacia*. Roma, Ed. Ricerche: 111-116.
- PAGANELLI A., 1957 - *Interessanti reperti floristici di relitti glaciali nella valle del Lago di Pilato (Monti Sibillini) nell'Appennino umbro-marchigiano*. Boll. Soc. Eustachiana, 50: 3-12.
- MARCHESONI V., 1958 - *Il Giardino Alpino alle Viotte sul Monte Bondone*. Boll. Soc. Alpinisti Tridentini, 5: 9-13.
- MARCHESONI V., 1958 - *Aspetti mediterranei lungo il margine meridionale delle Alpi con particolare riguardo al settore pre-alpino antistante al bacino atesino*. St. Trent. Sci. Nat., 35: 47-69.
- MARCHESONI V., 1958 - *La datazione col metodo del carbonio 14 del Lago di Molveno e dei resti vegetali riemersi in seguito allo svaso*. St. Trent. Sci. Nat., 35: 95-98.
- MARCHESONI V., 1958 - *Importanza del pino nero, dell'abete, del tasso e dell'agrifoglio nella storia climatico-forestale dell'Appennino umbro-marchigiano*. Monti e boschi, 9: 535-540.

- MARCHESONI V., 1960 - *Irradiazioni mediterranee lungo il margine meridionale delle Alpi*. Arch. Bot. Biogeogr. It., 36(1/2): 116-120.
- PAGANELLI A., 1958 - *Cicli forestali postglaciali del piano montano dell'Appennino umbro-marchigiano attraverso l'analisi pollinica del deposito lacustre dei "Pantani" (m 1589)*. N. Giorn. Bot. Ital., 65: 202-213.
- VENZO G.A., MARCHESONI V., PAGANELLI A., 1958 - *Ricerche geosedimentologiche e paleobotaniche su depositi fluviali e lacustri della bassa valle del Sarca presso Linfano di Torbole (Trento)*. St. Trent. Sci. Nat., 35: 71-94.
- MARCHESONI V., 1959 - *Il cembro, l'albero più espressivamente alpino*. Natura alpina, 10: 117-128.
- MARCHESONI V., 1959 - *La Val di Tovel e il "Lago Rosso"*. Natura alpina, 10: 37-76.
- MARCHESONI V., 1959 - *Aspetti fitogeografici del Trentino e dell'Alto Adige*. Monti e boschi, 10: 304-310.
- MARCHESONI V., 1959 - *Importanza del fattore storico-climatico e dell'azione antropica nell'evoluzione della vegetazione forestale dell'Appennino umbro-marchigiano*. Ann. Acc. Sci. Forestali, 8: 327-343.
- MARCHESONI V., 1959 - *Ricerche pollinologiche in sedimenti torbosi della Pianura Padana*. N. Giorn. Bot. Ital., 66: 336-339.
- PAGANELLI A., 1959: - *Analisi pollinica del deposito pleistocenico di Gelagna Bassa (Appennino umbro-marchigiano)*. Boll. Servizio Geologico d'Italia, 81: 1-18.
- PAGANELLI A., 1959 - *Notizie preliminari su una flora fossile del quaternario antico rinvenuta nella zona di Montecavallo (Appennino umbro-marchigiano)*. Boll. Soc. Eustachiana, 52: 3-11.
- PAGANELLI A., 1959 - *Diffusione postglaciale della Picea, Abies e Fagus a S. Martino di Castrozza (Trentino)*. St. Trent. Sci. Nat., 36: 60-72.
- GORI G.B., 1960 - *Alge dei terreni coltivati, pascolivi e forestali dei Sibillini (Appennino umbro-marchigiano)*. Rend. Ist. Sci. Camerino, 1: 113-125.
- MARCHESONI V., 1960 - *Lineamenti paleobotanici dell'interglaciale riss-würm nella Pianura Padana*. N. Giorn. Bot. Ital., 67: 306-311.
- MARCHESONI V., 1960 - *Irradiazioni mediterranee lungo il margine meridionale delle Alpi*. Arch. Bot. Biogeogr. It., 36(1/2): 116-120.
- PAGANELLI A., 1960 - *Ricerche preliminari sul fitoplancton del Lago di Bolsena*. Rend. Ist. Sci. Camerino, 1: 39-46.
- MARCHESONI V., PAGANELLI A., 1960 - *Ricerche sul Quaternario della Pianura Padana. I. Analisi polliniche di sedimenti torbo-lacustri di Padova e Sacile*. Rend. Ist. Sci. Camerino, 1: 47-54.
- PAGANELLI A., 1960 - *Primi saggi per uno studio pollinologico del deposito lignitifero di Pitrafitta (Umbria)*. N. Giorn. Bot. Ital., 67: 601-605.
- MARCHESONI V., 1961 - *La vegetazione*. In: E. Bevilacqua, Marche. (Le Regioni d'Italia, 10). Torino, Utet: 91-101.
- PAGANELLI A., 1961 - *Ricerche sul Quaternario della Pianura Padana. I. Analisi polliniche di sedimenti torbo-lacustri di Cà Marcozzi (Delta Padano)*. Rend. Ist. Sci. Camerino, 2: 83-96.
- PAGANELLI A., 1961 - *Il graduale impoverimento della flora forestale nel Quaternario della Pianura Padana*. N. Giorn. Bot. Ital., 68: 109-117.
- PAGANELLI A., 1961 - *Lineamenti paleobotanici del Pleistocene inferiore nel territorio umbro-marchigiano*. Arch. Bot. Biogeogr. Ital., 37: 235-242.
- PAGANELLI A., SOLAZZI A., 1961 - *Reperti pollinologici di un deposito pleistocenico di Muccia (Appennino umbro-marchigiano)*. Rend. Ist. Sci. Camerino, 2: 141-145.

### **Pubblicazioni rilegate in volumi**

A partire dal 1962 gli estratti sono stati rilegati in volumi denominati "Pubblicazioni dell'Istituto di Botanica dell'Università di Camerino" e a partire dal 1986 "Pubblicazioni del Dipartimento di Botanica ed Ecologia dell'Università di Camerino"; anche di essi viene riportato l'elenco. Tali volumi vengono spediti in scambio alle principali istituzioni botaniche di tutto il mondo.

#### **Numeri 1-16 (anni 1962-1963)**

1. PAGANELLI A., SOLAZZI A., 1962 - *Analisi pollinica sul deposito pleistocenico di Pietrafitta (Umbria)*. Rend. Ist. Sci. Camerino, 3: 64-89.
2. SARFATTI G., 1962 - *Sul ciclo di sviluppo del gametofito femminile del pino nero di Villetta Barrea*. Giorn. Bot. Ital., 69: 232-235.
3. SARFATTI G., 1962 - *Prime ricerche al microscopio elettronico sull'endosperma del mandorlo (Prunus amygdalus Stokes)*. Caryologia, 15: 1-20.
4. SARFATTI G., 1962 - *Il citoplasma vegetale al microscopio elettronico*. Natura e montagna, 2: 59-62.
5. PEDROTTI F., 1963 *Flora e vegetazione*. In: P. Leonardi: Attraverso le Dolomiti occidentali. Como, C. A. I.: 45-64.
6. SARFATTI G., 1963 - *L'Orto botanico di Camerino*. Agricoltura, 12: 55-58.
7. PEDROTTI F., 1963 - *I prati falciabili della Val di Sole (Trentino occidentale)*. St. Trent. Sc. Nat., 40: 3-122.
8. PEDROTTI F., 1963 - *Valori osmotici di alcune piante infestanti*. Giorn.Bot.Ital., 70: 151-156.
9. SARFATTI G., 1962 - *Moderni indirizzi di botanica farmaceutica*. In: Lezioni Corso Direttori Farmacia, Camerino: 112-120.
10. PEDROTTI F., 1962 - *Piante officinali delle Marche*. In: Lezioni Corso Direttori Farmacia, Camerino: 139-159.
11. PEDROTTI F., 1963 - *La distribuzione della Linnaea borealis L. nel Trentino-Alto Adige con nuove stazioni per il Trentino*. St. Trent. Sci. Nat., 40: 149-165.
12. PEDROTTI F., 1963 - *Contributo alla conoscenza dell'idratazione e della pressione osmotica nella specie di tre associazioni forestali delle Marche. I - L'idratazione*. Giorn. Bot. Ital., 70: 398-424.
13. PEDROTTI F., 1963 - *Esempio di Arrhenatheretum dell'Appennino umbro-marchigiano*. Rend. Ist. Sci. Camerino, 4: 210-215.
14. SOLAZZI A., GARCIA A.M., 1963 - *Effetti dell'aminotriazolo sulla respirazione in Cladophora fracta Kutz.* Rend. Ist. Sci. Camerino, 4: 257-262.
15. PEDROTTI F., 1963 - *Nota sulla vegetazione steppica (Diplachnion e Stipeto-Poion xerophilae) nei dintorni di Trento*. St. Trent. Sci. Nat., 40: 288-301.
16. PEDROTTI F., 1963 - *Segnalazione di alcune piante mediterraneo-steppiche in Val di Sole*. St. Trent. Sci. Nat., 40: 362-365.

#### **Numeri 17-25 (anni 1964-1965)**

17. SARFATTI G., 1964 - *Vittorio Marchesoni: dieci anni di esplorazione botanica delle Marche*. Rend. Ist. Sci. Camerino, 5: 3-18.
18. SOLAZZI A., 1964 - *Primi dati sulle alghe della scogliera "I Travi" di Portonovo (Ancona)*. Giorn. Bot. Ital., 71: 253-257.

19. SARFATTI G., 1964 - *Le basi anatomiche dei rapporti nutritivi tra la pianta madre, seme ed embrione*. Giorn. Bot. Ital., 71: 345-368.
20. PROTASONI F., 1965 - *Prove di fitotossicità del clorato di sodio, metaborato di sodio e loro miscele*. Agricoltura, 14: 97-102.
21. SARFATTI G., 1965 - *Prodromo della flora della Sila (Calabria)*. Webbia, 20: 355-425.
22. PEDROTTI F., 1965 - *Contributo alla conoscenza dell'idratazione e della pressione osmotica nelle specie di tre associazioni forestali delle Marche. II - La pressione osmotica*. Giorn. Bot. Ital., 72: 93-113.

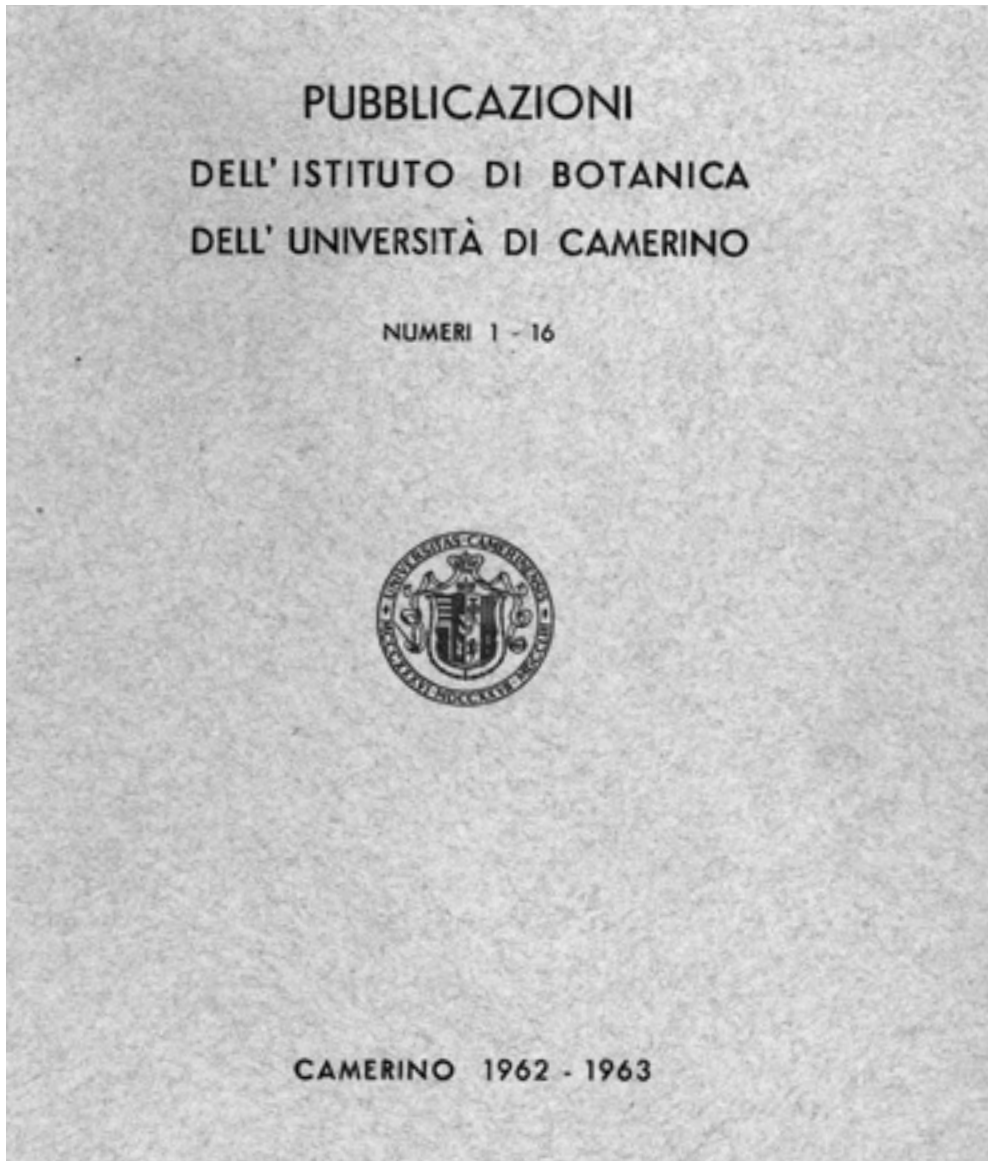

23. PEDROTTI F., 1965 - *Associazioni dei Vaccinio-Piceetea del Parco Nazionale dello Stelvio (Nota preliminare)*. Studi Trent. Sci. Nat., 42: 202-210.
24. MORGANTI A., SARFATTI G., 1965 - *Azione dell'Amo 1618 "ritardante della crescita" sul pomodoro*. Ann. Fac. Agr. Univ. Bari, 19: 125-134.
25. PEDROTTI F., 1965 - *La vegetazione*. In: G. Ronchetti: Nota illustrativa alla carta dei suoli della Provincia di Trento. Firenze, Ist. Sper. Stud. Dif. Suolo: 8-16.

#### **Numeri 26-37 (anni 1965-1967)**

26. ANZALONE B., 1965 - *Piante notevoli o nuove per il Lazio, Caserta e l'Isola d'Ischia*. Giorn. Bot. Ital., 72: 693-698.
27. PEDROTTI F., 1965 - *Censimento di ambienti umidi meritevoli di protezione: i piani carsici dell'Appennino umbro-marchigiano*. Atti Ist. Bot. Lab. Critt. Univ. Pavia, I, serie 6: 141-158.
28. PEDROTTI F., 1966 - *Ambiente naturalistico e vegetazione in Val Venosta e nel Parco Nazionale dello Stelvio*. Arch. Bot. Biogeogr. Ital., XLII: 203-211.
29. VAN SOEST J. L., 1966 - *Three new Taraxacum species from Stelvio Parc (Central Alps)*. Webbia, 21: 625-627.
30. CORTINI PEDROTTI C., 1966 - *Ricerche sulla stima del valore colturale di postime di Abies alba Mill*. Italia forestale e montana, XXI: 235-240.
31. PEDROTTI F., 1967 - *Giuseppe Dalla Fior*. Arch. Bot. Biogeogr. Ital., XLIII: 265-270.
32. SARFATTI G., PEDROTTI F., 1966 - *I vaccinieti a Vaccinium uliginosum dell'Appennino tosco-emiliano*. Giorn. Bot. Ital., 73: 333-334.
33. PEDROTTI F., 1966 - *Rilevamento cartografico (1:2000) della vegetazione dei Piani di Montelago (Camerino)*. Giorn. Bot. Ital., 73: 329-330.
34. CORTINI PEDROTTI C., 1966 - *Nuovi reperti della flora briologica della Sardegna*. Atti Ist. Bot. Laborat. Critt. Univ. Pavia, II, serie 6: 9-32.
35. CORTINI PEDROTTI C., 1967 - *L'abetina di Varramista (Pisa): flora fanerogamica e briologica e caratteristiche geobotaniche*. Webbia, 22: 39-65.
36. PEDROTTI F., 1967 - *Notizia di ricerche fitosociologiche sulle pinete a Pino d'Aleppo della Valle della Serra (Terni)*. Mitt. ostalpin.-dinar. pflanzensoziol. Arbeitsgemeinschaft, 7: 139-142.
37. PEDROTTI F., 1967 - *Proposte per l'organizzazione in riserva integrale della torbiera delle Viotte di Monte Bondone (Trento)*. Studi Trent. Sci. Nat., XLIV: 3-13.

#### **Numeri 38-52 (anni 1967-1969)**

38. PEDROTTI F., 1967 - *Carta fitosociologica (1:3000) della vegetazione dei Piani di Montelago (Camerino)*. Notiz. Soc. It. Fitosoc., Roma, 4: 1-8.
39. CENCI C. A., 1965-67 - *Tempi balsamici di alcune Satureje*. Flora Salutaris, V: 1-18.
40. CENCI C.A., 1965-67 - *Selezione di Lavandula officinalis Chaix. (Ricerche preliminari)*. Flora Salutaris, V: 19-22.
41. CENCI C.A., 1965-67 - *Azione morfologica della luce a livello istologico*. Flora Salutaris, V: 23-32.
42. CENCI C.A., CALVARANO I., 1967 - *Caratteristiche degli olii essenziali di alcune salvie perugine*. Essenze-Derivati Agrumari, XXXVII: 141-178.
43. PEDROTTI F., PETTOROSSO L., 1968 - *La Palude di Colfiorito: problemi fitogeografici e di conservazione dell'ambiente*. Natura e montagna, VIII: 19-27.



44. PEDROTTI F., 1968 - *La conservazione dell'ambiente e lo sfruttamento turistico nel territorio dei Parchi Nazionali*. Atti II Convegno Naz. Pro Natura Italica, Varallo: 57-66.
45. FRANCALANCIA C., 1968 - *Cartografia della vegetazione della Val Martello (Parco Nazionale dello Stelvio)*. Giorn. Bot. Ital., 102: 561.
46. CENCI C.A., 1968 - *Sulle caratteristiche di alcune popolazioni di Salvia sclarea di diversa provenienza*. Essenze-Derivati agrumari, XXXVIII: 157-168.
47. CENCI C.A., 1968 - *Numero cromosomico della Satureja graeca L. var. tenuifolia Ten. e della Satureja nepeta (L.) Scheele*. Ann. Fac. Agraria Univ. Perugia, XXIII: 45-48.
48. PEDROTTI F., 1969 - *Introduzione alla vegetazione dell'Appennino centrale*. Mitt. ostalp.-din. pflanzensoz. Arbeitsgem., 9: 21-57.
49. PEDROTTI F., PETTOROSSO L., 1969 - *Rilevamento cartografico della vegetazione della palude di Colfiorito*. Mitt. ostalp.-din. pflanzensoz. Arbeitsgem., 9: 153-159.
50. ORSOMANDO E., 1969 - *Areale italiano di Ephedra nebrodensis (Tin.)*. Mitt. ostalp.-din. pflanzensoz. Arbeitsgem., 9: 341-348.
51. PEDROTTI F., SANESI G., 1969 - *Resoconto delle escursioni sull'Appennino umbromarchigiano (25-27 giugno 1968)*. Mitt. ostalp.-din. pflanzensoz. Arbeitsgem., 9: 365-388.
52. PEDROTTI F., DELL'UOMO A., CORTINI PEDROTTI C., 1969 - *Fitocenosi reofile del fiume Potenza*. Giorn. Bot. Ital., 103: 626.

#### **Numero 53 (anno 1969)**

53. *Mitteilungen der ostalpin-dinarischen pflanzensoziologischen Arbeitsgemeinschaft, 9, Camerino, 1969.*

#### **Numeri 54-62 (anni 1969-1970)**

54. PEDROTTI F., 1969 - *La flora e la vegetazione: studi per la valorizzazione naturalistica del Parco Nazionale dello Stelvio*. Sondrio: 191-210.
55. PEDROTTI F., ORSOMANDO E., FRANCALANCIA C., 1969 - *La carta del paesaggio vegetale: studi per la valorizzazione naturalistica del Parco Nazionale dello Stelvio*. Sondrio: 565-628.
56. PEDROTTI F., PRATESI F., PATELLA L.V., 1969 - *La conservazione della natura attraverso la pianificazione territoriale: studi per la valorizzazione naturalistica del Parco Nazionale dello Stelvio*. Sondrio: 565-628.
57. PEDROTTI F., 1969 - *Contributo della conoscenza delle Caracee dell'Italia centrale*. Riv. Idrobiol., VIII: 83-86.
58. PEDROTTI F., ORSOMANDO E., CORTINI PEDROTTI C., 1970 - *Hohenstufen und Naturschutz im Ortlergebiet und im Stilfserjoch-nationalpark*. Mitt. ostalp.-din. Ges. f. Vegetkde., Innsbruck, 11: 161-166.
59. PEDROTTI F., 1970 - *La conservazione della flora e della vegetazione in Italia*. In: *La difesa della natura in Italia*. Firenze, La Nuova Italia: 173-177.
60. PEDROTTI F., 1970 - *Geobotanica e pianificazione territoriale*. Inf. Bot. Ital., 2: 103-114.
61. PEDROTTI F., 1970 - *Un relitto di bosco pianiziare a Quercus robur e Fraxinus angustifolia lungo il fiume Sinello in Abruzzo*. Camerino, Tip. Succ. Savini-Mercuri, pp. 23.
62. PEDROTTI F., 1970 - *Tre nuove associazioni erbacee di substrati calcarei in Trentino*. St. Trent. Sci. Nat., XLVII: 252-263.

### **Numero 63 (anno 1970)**

63. PEDROTTI F., ORSOMANDO E., FRANCALANCIA C., BELLOMARIA B., CORTINI PEDROTTI C., BIONDI E., DELL'UOMO A., PETTOROSSO L., 1970 - *Carta del paesaggio vegetale delle Marche*. Camerino, Tip. Succ. Savini-Mercuri: 1-86.

### **Numeri 67-74 (anni 1970-1972)**

64. DELL'UOMO A., 1970 - *Contributo alla flora algale del Fiume Potenza (Marche)*. Riv. Idrobiologia, IX: 201-234.
65. CORTINI PEDROTTI C., 1970 - *Contributo alla flora briologica del Fiume Potenza (Marche)*. Riv. Idrobiologia, IX: 235-241.
66. PEDROTTI F., CORTINI PEDROTTI C., 1971 - *Numeri cromosomici per la flora italiana*. Inform. Bot. Ital., 3: 47-51.
67. PEDROTTI F., 1971 - *Carex buxbaumii relitto glaciale: prima segnalazione per l'Italia peninsulare*. Arch. Bot. Biogeogr. Ital., XLVII: 21-28.
68. PEDROTTI F., 1972 - *Distribuzione in Italia di Trientalis europaea L. e segnalazione di nuove stazioni nel Trentino-Alto Adige*. St. Trent. Sci. Nat., XLIX: 222-227.
69. MARKGRAF-DANNENBERG I., 1972 - *Festuca ovina L. var. centro-apenninica n. var.* Arch. Bot. Biogeogr. Ital., XLVIII: 25-26.
70. BIONDI E., 1972 - *Stazioni di Laurus nobilis L. nelle Marche*. Arch. Bot. Biogeogr. Ital., XLVIII: 74-79.
71. BELLOMARIA B., NATALINI P., 1972 - *Contenuto di colchicina in Colchicum lusitanum Brot.* Inform. Bot. Ital., 4: 221-223.
72. CORTINI PEDROTTI C., 1972 - *Il centenario del Parco Nazionale di Yellowstone*. In: Una vita per la natura. Scritti sulla conservazione della natura in onore di Renzo Videsott nel cinquantenario del Parco Nazionale del Gran Paradiso. Camerino, Succ. Savini-Mercuri: 127-139.
73. BELLOMARIA B., 1972 - *Florula briologica dei castagneti e dei querceti di S. Gregorio di Camerino (Marche)*. Arch. Bot. Biogeogr. Ital., XLVIII: 124-130.
74. ORSOMANDO E., 1972 - *Nuova stazione di abete bianco (Abies alba Mill.) sui Monti della Laga nelle Marche*. Arch. Bot. Biogeogr. Ital., XLVIII: 124-130.

### **Numeri 75-79 (anni 1973-1974)**

75. BIONDI E., BALLELLI S., 1973 - *Osservazioni su due rimboschimenti a Pinus nigra ssp. nigra nella zona di Fabriano (Marche)*. Arch. Bot. Biogeogr. Ital., LI: 163-171.
76. PEDROTTI F., CORTINI PEDROTTI C., ORSOMANDO E., 1973 - *Proposta per il recupero ambientale delle bonifiche di Torre Fantine (Foggia) e di Ramitelli (Campobasso) alla foce del torrente Saccione*. Atti III Simposio Naz. Conservaz. Natura. Bari, Ed. Cacucci, vol. I: 339-346.
77. CORTINI PEDROTTI C., ORSOMANDO E., PEDROTTI F., SANESI G., 1973 - *La vegetazione e i suoli del Pian Grande di Castelluccio di Norcia (Appennino centrale)*. Atti Ist. Bot. Laborat. Critt. Univ. Pavia, IX, serie 6: 155-249.
78. BIONDI E., 1974 - *Il bacino montano dell'Esino nelle Marche: aspetti naturalistici e problemi di salvaguardia*. Atti IV Simposio Naz. Conservaz. Natura. Bari, Ed. Cacucci, vol. I: 253-285.
79. PEDROTTI F., ORSOMANDO E., CORTINI PEDROTTI C., 1974 - *Carta della vegetazione del Parco Nazionale dello Stelvio (Notizia esplicativa)*. Bormio, A.S.F.D.-Ufficio Amministrazione Parco Naz. Stelvio: 1-86.

### **Numeri 80-101 (anni 1974-1976)**

80. ORSOMANDO E., 1974 - *La distribuzione dell'Epipogium aphyllum nell'Appennino con due nuove stazioni nel Parco Nazionale d'Abruzzo e nei Monti della Laga*. Arch. Bot. Biogeogr. Ital., XIX: 171-180.
81. PEDROTTI F., CORTINI PEDROTTI C., 1974-75 - *Inquadramento fitosociologico e florula muscinale della Selva di Castelfidardo (Ancona)*. Atti Ist. Bot. Laborat. Critt. Univ. Pavia, X, serie 6: 117-126.
82. ORSOMANDO E., 1975 - *Stazione eterotopica di Picetum subalpinum presso Gomagoi nel Parco Nazionale dello Stelvio*. St. Trent. Sci. Nat., 52: 147-156.
83. HRUSKA DELL'UOMO K., 1975 - *L'association Festuco-Quercetum petraeae (Jank. 1968 nom. nud.) dans la région de Moslavacka Gora en Croatie*. Acta Bot. Croat., 35: 91-102.
84. DELL'UOMO A., 1975 - *La flora e le associazioni algali della Sorgente di Salomone (Anterselva, Bolzano). Facies estiva*. Giorn. Bot. Ital., 109: 257-271.
85. BALLELLI S., BIONDI E., 1976 - *Piante nuove o notevoli per la flora delle Marche rinvenute nel bacino montano dell'Esino*. Giorn. Bot. Ital., 110: 117-125.
86. PEDROTTI F., 1976 - *Vegetazione e ambiente delle Marche e relativi problemi di salvaguardia*. Giorn. Bot. Ital., 110: 383-399.
87. BIONDI E., PEDROTTI F., TOMASI G., 1976 - *La foresta morta del Lago di Tenno (Trento)*. Giorn. Bot. Ital., 110: 455.
88. CORTINI PEDROTTI C., 1976 - *Florula briologica della Selva di Castelfidardo (Ancona)*. Giorn. Bot. Ital., 110: 450-451.
89. FRANCALANCIA C., ORSOMANDO E., 1976 - *Rilevamento della vegetazione e stato dell'ambiente della riserva naturale "Montagna di Torricchio" (Marche)*. Giorn. Bot. Ital., 110: 451-452.
90. DELL'UOMO A., 1976 - *Indagini algologiche nel Bacino di Laghestel (Trento)*. Giorn. Bot. Ital., 110: 457-458.
91. PEDROTTI F. (a cura di), 1976 - *Biotopi meritevoli di conservazione nelle Marche*. Giorn. Bot. Ital., 110: 479-480.
92. BALLELLI S., BIONDI E., CORTINI PEDROTTI C., FRANCALANCIA C., ORSOMANDO E., PEDROTTI F., 1976 - *Rilevamenti cartografici della vegetazione delle Marche e dell'Umbria con finalità e metodi diversi*. Giorn. Bot. Ital., 110: 485-486.
93. PEDROTTI F., 1976 - *Esperienze di cartografia della vegetazione (1965-1975)*. St. Trent. Sci. Nat., 53: 205-214.
94. CORTINI PEDROTTI C., 1976 - *Drepanocladus exannulatus subvar. glaciale nel Laghetto di Monte Cengello (Trentino orientale)*. St. Trent. Sci. Nat., 53: 215-216.
95. PEDROTTI F., CORTINI PEDROTTI C., 1976 - *The vegetation map of the nature reserve of Burano (Central Italy)*. Geobotanical mapping, Leningrado, Komarov Botanical Institute, 68-69.
96. BIONDI E., 1976 - *Un legno fossile di tipo Araucarioxylon nelle "marne a fucoidi" dell'Appennino umbro-marchigiano (Italia centrale)*. Webbia, 30: 479-486.
97. BELLOMARIA B., VALENTINI G., 1976 - *Ricerche sull'anatomia, l'istochimica e i principi attivi della radice di Ononis spinosa L.* Ann. Univ. Ferrara, IV, 19: 237-252.
98. HRUSKA DELL'UOMO K., 1976 - *Sur la végétation prairiale en Moslavina (Croatie)*. Acta Bot. Croat., 35: 135-142.
99. HRUSKA DELL'UOMO K., 1976 - *Contributo alla conoscenza dei pascoli aridi dell'Appennino marchigiano*. Notiz. Soc. It. Fitosoc., 12: 19-30.

100. DELL'UOMO A., PEDROTTI F., 1976 - *L'arrossamento delle acque del Laghestel sull'Altopiano di Piné*. *Natura alpina*, 27: 171-173.
101. ORSOMANDO E., PEDROTTI F., 1976 - *Notizie sulla presenza e sull'habitat dell'istrice nelle Marche e nell'Umbria*. In: S.O.S. Fauna. Animali in pericolo in Italia. Camerino, Succ. Savini-Mercuri, 249-263.

#### **Numeri 102-105 (anni 1975-1977)**

102. PEDROTTI F., 1975 - *Il cambiamento della flora nelle Alpi italiane*. *Alpen-Institut Schriftenreihe*, Monaco, 4: 138-145.
103. ORSOMANDO E., PEDROTTI F., 1976 - *Lauria: foreste, pascoli e coltivi. Carta della Montagna*. Roma, Ministero Agricoltura e Foreste. Geotecnico, III: 573-585; 596-606; 606-608.
104. PEDROTTI F., 1977 - *I Parchi naturali regionali*. Quaderni de "La ricerca scientifica". Roma, C.N.R., 98: 97-114.
105. PEDROTTI F., ORSOMANDO E., 1977 - *Studio per la tutela e la valorizzazione del patrimonio naturalistico del bacino del Trasimeno: flora e vegetazione*. Roma, Ministero Agricoltura e Foreste, 3: 1-66.

#### **Numeri 106-121 (anni 1976-1977)**

106. PEDROTTI F., 1976 - *Les prairies permanentes humides de l'Apennin central: phytosociologie et cartographie*. Coll. Phytosoc., V: 181-187.
107. PEDROTTI F., 1976 - *La Riserva Naturale di Torricchio*. *La Riserva Naturale di Torricchio*, 1: 5-20.
108. FRANCALANCIA C., 1976 - *Carta della vegetazione della Riserva Naturale di Torricchio*. *La Riserva Naturale di Torricchio*, 1: 77-98.
109. ORSOMANDO E., 1976 - *Stato dell'ambiente della Riserva Naturale di Torricchio attraverso la documentazione fotografica*. *La Riserva Naturale di Torricchio*, 1: 99-104.
110. PEDROTTI F., 1977 - *La cartografia della vegetazione al XII Congresso Internazionale di Botanica (Leningrado, 3-10 luglio 1975)*. *St. Trent. Sci. Nat.*, 54: 91-97.
111. AUTORI VARI, 1977 - *Escursione sociale sull'Appennino Umbro-Marchigiano (Camerino, 4-7 luglio 1977)*. *Inform. Bot. Ital.*, 9: 217-241.
112. BIONDI E., 1977 - *La foresta pietrificata di Zuri-Soddi*. *Natura e montagna*, 2: 23-28.
113. DELL'UOMO A., CICCOTTI A., 1977 - *Le alghe e le associazioni algali reofile del torrente Ussita (Italia centrale)*. *Riv. Idrobiologia*, XVI: 55-72.
114. SPERANZA C., SPERANZA L., CECCARELLI L., JACOB C., PEDROTTI F., GRIMALDI R., 1977 - *Analisi e classificazione dei dati rilevati dai satelliti Landsat*. *Giornate di Lavoro AIRO '77*, Parma: 350-359.
115. BALLELLI S., BIONDI E., PEDROTTI F., 1977 - *La vegetazione del bacino lacustre di Gubbio (Umbria)*. *Giorn. Bot. Ital.*, 111: 384-385.
116. DELL'UOMO A., 1977 - *Le alghe dal Lago Bianco al Passo di Gavia (Parco Nazionale dello Stelvio)*. *Giorn. Bot. Ital.*, 111: 386.
117. PEDROTTI F., ORSOMANDO E., CORTINI PEDROTTI C., BALLELLI S., 1977 - *Cartografia della vegetazione a grande scala di un piano carsico dell'Appennino centrale: il Piano di Rascino (Rieti)*. *Giorn. Bot. Ital.*, 111: 387-388.
118. PEDROTTI F., FRANCALANCIA C., 1977 - *Impiego delle ortofotocarte nel rilevamento e nella rappresentazione della vegetazione*. *Giorn. Bot. Ital.*, 111: 388.

119. HRUSKA DELL'UOMO K., 1977 - *A contribution to the knowledge of the vegetation of the Moslavacka Gora mountain*. Sumarskog Lista, Zagabria, 5-7: 271-292.
120. PEDROTTI F., 1977 - *Sulla presenza di Carex disticha Huds. e di Carex repens Bell. in Italia*. Atti Ist. Bot. Lab. Critt. Univ. Pavia, XII, serie 6: 147-161.
121. PEDROTTI F., 1977 - *Le Riserve naturali e la Riserva di Torricchio dell'Università di Camerino*. La Riserva naturale di Torricchio, 2: 7-18.

**Numeri 122-137 (anno 1978)**

122. PEDROTTI F., 1978 - *Einige Bemerkungen über die Entwicklung der Vegetation im Naturreservat von Torricchio*. Phytocoenosis, Varsavia, 7 (1-2-3-4): 11-19.
123. PEDROTTI F., CORTINI PEDROTTI C., 1978 - *Notizie sulla distribuzione del Carici-Fraxinetum angustifoliae lungo la costa adriatica (Italia centro-meridionale)*. Mitteil. ostalp.-dinar. Ges. Vegetationsk., Lubiana, 14: 255-261.
124. PEDROTTI F., 1978 - *Un esempio di cartografia dei morfotipi e della vegetazione eseguito a grande scala: il piano di Voltigno (1: 5000)*. In: Atti del Convegno: Metodi di cartografia geo-ambientale e di cartografia della vegetazione, Bologna, C.N.R.: 101-104.
125. DELL'UOMO A., PEDROTTI F., 1978 - *Saggio preliminare sul benthos algale litoraneo del Lago di Tovel (Trentino)*. Giorn. Bot. Ital., 112: 287-288.
126. PEDROTTI F., CORTINI PEDROTTI C., 1978 - *Segnalazione di Vaccinium gaultherioides Bigelow per l'Italia centrale*. Giorn. Bot. Ital., 112: 287-288.
127. PEDROTTI F., SPERANZA C., SPERANZA L., JACOB C., 1978 - *Applicazione delle immagini multispettrali ottenute con il satellite Landsat alla classificazione automatica e alla compilazione di carte della vegetazione*. Giorn. Bot. Ital., 112: 290-291.
128. PEDROTTI F., CORTINI PEDROTTI C., VIOLA T., 1978 - *Geomorfologia e vegetazione nel piano carsico di Voltigno (Pescara)*. Giorn. Bot. Ital., 112: 319-320.
129. BIONDI E., 1978 - *Su una nuova specie di legno fossile rinvenuta nell'Albiano delle Alpi*. Giorn. Bot. Ital., 112: 324-325.
130. PEDROTTI F., 1978 - *La scoperta di Scheuchzeria palustris L. nel Trentino*. St. Trent. Sci. Nat., 55: 3-9.
131. DELL'UOMO A., 1978 - *Alcune Desmidiacee raccolte nella torbiera del Tonale*. St. Trent. Sci. Nat., 55: 11-15.
132. BIONDI E., 1978 - *Protopodocarpoxyton pedrottii n. sp. rinvenuta nell'Albiano delle Alpi*. St. Trent. Sci. Nat., 55: 17-34.
133. HRUSKA DELL'UOMO K., 1978 - *Segnalazione di Thymus praecox Opiz. subsp. zygiformis (H. Braun) Jalas in Italia*. Ann. Bot. Roma, 37: 15-18.
134. PEDROTTI F., 1978 - *La végétation de la tourbière du Vedes (Trento)*. Coll. Phytosoc., VII: 231-250.
135. PEDROTTI F., BELLOMARIA B., 1978 - *Piante officinali della flora delle Marche*. In: Atti I Convegno Nazionale sull'Erboristeria e Piante officinali, Recanati 9-10 settembre 1978: 71-74.
136. BELLOMARIA B., VALENTINI G., 1978 - *Olii essenziali in Mentha longifolia (L.) Huds e in Mentha aquatica L. nei piani di Montelago e Colfiorito*. Atti Ist. Bot. Lab. Critt. Univ. Pavia, XII, serie 6: 119-136.
137. BALLELLI S., BIONDI E., 1975 - *Aspetti floristici e vegetazionali della Valle dell'Eremo di Monte Cucco*. Miscellanea Sentinate e Picena, Fabriano, 1-2-3: 29-45.

### **Numeri 138-154 (anno 1979)**

138. PEDROTTI F., CORTINI PEDROTTI C., ORSOMANDO E., 1979 - *The phytosociological map of Burano (Tuscany)*. Webbia, 34: 529-531.
139. PEDROTTI F., SANESI G., BALLELLI S., CORTINI PEDROTTI C., ORSOMANDO E., 1979 - *Il Piano di Rascino (Rieti): note fitogeografiche*. Lav. Soc. Ital. Biogeogr., IV: 81-92.
140. DELL'UOMO A., 1979 - *Contributo alla flora algale del Pian Grande (Appennino centrale) con considerazioni biogeografiche su alcune specie rare ed alticole*. Lav. Soc. Ital. Biogeogr., IV: 145-162.
141. BRILLI CATTARINI A., BALLELLI S., 1979 - *Segnalazione di piante nuove inedite o notevoli per la regione marchigiana*. IV. Giorn. Bot. Ital., 113: 327-358.
142. PEDROTTI F., ORSOMANDO E., 1979 - *Indagine geobotanica sul bacino del Trasimeno per la tutela e la valorizzazione del patrimonio naturalistico*. Giorn. Bot. Ital., 113: 458-459.
143. BIONDI E., 1979 - *Su un legno fossile rinvenuto sui Monti Sibillini (Appennino centrale)*. Giorn. Bot. Ital., 113: 465.
144. CORTINI PEDROTTI C., 1979 - *La florula briologica della Grotta di Monte Cucco (Appennino Umbro-Marchigiano)*. Lav. Soc. Ital. Biogeogr., V: 1-11.
145. PEDROTTI F., 1979 - *Il piano territoriale dell'Alta Valle del Tronto*. Inform. Bot. Ital., 11: 63-66.
146. PEDROTTI F., BALLELLI S., BIONDI E., CORTINI PEDROTTI C., ORSOMANDO E., 1979 - *Guida all'escursione della Società Botanica Italiana di Fitosociologia (Camerino, 11-14 giugno 1979)*. Camerino, Centro Stampa Università: 1-43.
147. DELL'UOMO A., 1979 - *Sulla presenza di Phormidium uncinatum (Agardh) Gomont in un laghetto dei Monti della Laga (Appennino centrale)*. Ann. Bot. Roma, XXXVII: 247-250.
148. HRUSKA DELL'UOMO K., 1979 - *Sur la végétation de la classe Parietarietea muralis Riv.-Mart. 1955 dans le Marches (Italie centrale)*. Doc. Phytosoc., IV: 433-441.
149. PEDROTTI F., 1979 - *L'association Ricciocarpetum natantis (Segal 1963) Tüxen 1972 dans le marais de Colfiorito (Italie centrale)*. Doc. Phytosoc., IV: 795-802.
150. PEDROTTI F., BALLELLI S., BIONDI E., 1979 - *Boschi di Ostrya carpinifolia dell'Appennino umbro-marchigiano*. In: S.It.E.: Atti Convegno: Ostrya-Symposium, Trieste 1 settembre 1979: 64-67.
151. BIONDI E., 1979 - *Tetraclinoxylon anglonae nuova specie di legno fossile della Sardegna del Nord*. Boll. Soc. Sarda Sc. Nat., XIX: 203-215.
152. TATICCHI M.I., DELL'UOMO A., 1979 - *Informazioni idrobiologiche sul sistema idrico del piano carsico inferiore di Monte Lago (Marche - Italia)*. Riv. Idrobiologia, XVIII: 45-73.
153. FRANCALANCIA C., ORSOMANDO E., 1979 - *Piante dei Monti Coscerno e Civitella (Appennino centrale) rare o interessanti per la Regione Umbria*. Arch. Bot. Biogeogr. Ital., 55: 1-15.
154. BIONDI E., CASTAGNARI G., 1979 - *Francesco Stelluti, un naturalista fra XVI e XVII secolo*. Natura e montagna, 2: 45-52.

### **Numeri 155-178 (anni 1979-1980)**

155. DELL'UOMO A., 1979 - *Cosmariium alpigenum Messik. var. gaviense nov. var. descritta per le Alpi italiane*. St. Trent. Sci. Nat., 56: 17-19.
156. CORTINI PEDROTTI C., 1979 - *La distribuzione di Paludella squarrosa (Hedw.) Brid. in Italia*. St. Trent. Sci. Nat., 56: 21-35.
157. PEDROTTI F., 1979 - *Hammarbya paludosa (L.) O. Kuntze, specie nuova per la flora italiana*. St. Trent. Sci. Nat., 56: 37-43.

158. GERDOL R., PICCOLI F., 1979 - *La vegetazione di due ambienti umidi del Monte Baldo*. St. Trent. Sci. Nat., 56: 45-60.
159. BIONDI E., CARANCINI A., 1979 - *La riserva naturale di Valle Scappuccia*. In: Atti VIII Simposio Naz. Conservaz. Natura. Bari, Ed. Cacucci, 331-337.
160. CORTINI PEDROTTI C., 1980 - *La flora briologica dell'Isola di Montecristo (Arcipelago Toscano)*. Webbia, 34: 707-760.
161. DELL'UOMO A., PEDROTTI F., DI GIOVANNI M. V., TATICCHI M.I., TIBERI O., 1980 - *Studio idrobiologico del Lago Bianco (Parco Nazionale dello Stelvio)*. Quaderni Parco Nazionale Stelvio, 2: 69-95.
162. BALLELLI S., BIONDI E., PEDROTTI F., 1980 - *Un'associazione a Corylus avellana e Carpinus betulus nell'Appennino umbro-marchigiano*. Notiz. Soc. It. Fitosoc., 16: 47-52.
163. HRUSKA K., 1980 - *La vegetazione dei castagneti della Provincia di Macerata (Italia Centrale)*. Notiz. Soc. It. Fitosoc., Pavia, 16: 31-38.
164. GERDOL R., PICCOLI F., 1980 - *Contributo alla conoscenza delle faggete del Monte Baldo*. Notiz. Soc. It. Fitosoc., 16: 39-45.
165. PEDROTTI F., BALLELLI S., BIONDI E., ORSOMANDO E., CORTINI PEDROTTI C., 1980 - *Resoconto dell'escursione della Società Italiana di Fitosociologia nelle Marche ed in Umbria (11-14 Giugno 1979)*. Notiz. Soc. It. Fitosoc., 16: 73-75.
166. PEDROTTI F., 1980 - *Guida all'escursione della Società Botanica Italiana in Val d'Adige e nel Parco Nazionale dello Stelvio (27-30 Giugno 1980)*. Camerino, Centro Stampa dell'Università: 1-63.
167. HRUSKA DELL'UOMO K., 1980 - *Thymus longicaulis C. Presl. var. subsisophyllus (Borbas) Jalas (Labiatae)*. Inform. Bot. Ital., 12.
168. BIONDI E., 1980 - *Euphorbia characias L. ssp. wulfenii (Hoppe ex Koch) A.R.Sm. (Euphorbiaceae). Entità di nuova segnalazione per la regione Marche*. Inform. Bot. Ital., 12: 1.
169. BIONDI E., 1980 - *Su un nuovo genere ed una nuova specie di legno fossile nella foresta pietrificata di Zuri-Soddì (Sardegna)*. Giorn. Bot. Ital., 114: 127.
170. BIONDI E., 1980 - *I legni fossili di Riu Altana di Perfugas (Sardegna)*. Giorn. Bot. Ital., 114: 127-128.
171. BIONDI E., RAIMONDO F.M., 1980 - *Primo rinvenimento di legni fossili sulle Madonie*. Giorn. Bot. Ital., 114: 128-129.
172. SCARAMUZZI G., BIONDI E., FERRARI G., 1980 - *Variazioni e correlazioni di alcune caratteristiche del legno nell'ambito del fusto in Pinus radiata*. Pubbl. Centro Sper. Agric. For., XIII: 275-302.
173. BIONDI E., 1980 - *Protophyllocladoxylon aff. subdiphtericum Dupéron-Laudouen.: nuovo reperto fossile nelle "marne a fucoidi" dell'Appennino umbro-marchigiano (Italia centrale)*. Webbia, 34: 663-676.
174. PEDROTTI F., 1980 - *Il Parco nazionale di Bia\_owieza*. Natura e montagna, 3: 177-187.
175. BIONDI E., 1980 - *Il legno. Ciclo di conferenze agli studenti dell'Istituto Tecnico Industriale di Fabriano*. Roma, Pubbl. Ente Naz. Cellulosa e Carta: 1-38.
176. TAFFETANI F., 1980 - *Una nuova stazione di Riccia fluitans L. nelle Marche*. Arch. Bot. Biogeogr. Ital., 56: 1-8.
177. GERDOL R., PICCOLI F., 1980 - *Inquadramento fitosociologico e valutazione ecologica delle formazioni prative montane del Monte Baldo*. Arch. Bot. Biogeogr. Ital., 56: 101-133.
178. BACCETTI B., GARBARI F., PEDROTTI F., RUFFO S., SBORDONI V., 1980 - *La Biogeografia*. In: AGEI: "La ricerca geografica in Italia 1960-1980", Varese: 575-589.

### **Numeri 179-197 (anno 1981)**

179. PEDROTTI F., 1981 - *Carte de la végétation de la Région des Marches (Italie centrale) a l'échelle du 1/300.000*. Documents cartographie écologiques: XXIV: 15-16.
180. BIONDI E., 1981 - *Arganioxylon sardum n. sp. et Sclerocaryoxylon chiarugii n. gen. n. sp.: bois fossiles du Miocene de la Sardaigne (Italie)*. Rev. paleobotany palynology: 34: 301-320.
181. GERDOL R., PEDROTTI F., PICCOLI F., 1981 - *La vegetazione del Monte Baldo*. Natura alpina, 32 (27): 51-59.
182. GERDOL R., 1981 - *Flora e vegetazione della Palù Longa (Bolzano)*. St. Trent. Sci. Nat., 57: 33-53.
183. GERDOL R., 1981 - *La vegetazione degli ambienti umidi della Valle di Aip (Alpi Carniche - Udine)*. St. Trent. Sci. Nat., 57: 55-66.
184. BELLOMARIA B., SALVUCCI M., VALENTINI G., 1981 - *Morfologia, principi attivi e distribuzione di Gentiana lutea nelle Marche e nell'Umbria*. St. Trent. Sci. Nat., 58: 57-75.
185. BIONDI E., 1981 - *Ulmoxylon marchesonii n. sp. di legno fossile rinvenuta sui Monti Sibillini (Appennino centrale)*. St. Trent. Sci. Nat., 58: 77-91.
186. BIONDI E., PEDROTTI F., TOMASI G., 1981 - *Relitti di antiche foreste sul fondo di alcuni laghi del Trentino*. St. Trent. Sci. Nat., 58: 93-117.
187. DELL'UOMO A., 1981 - *Studio algologico del bacino torboso-palustre del Laghestel (Trento)*. St. Trent. Sci. Nat., 58: 169-230.
188. FRANCALANCIA C., HRUSKA K., ORSOMANDO E., 1981 - *Ricerche fitosociologiche sui prati-pascoli di Ragnolo (Appennino centrale)*. St. Trent. Sci. Nat., 58: 241-253.
189. HRUSKA K., 1981 - *Anthriscetum nemorosae ass. nov. del Galio-Alliarion descritta nelle Marche*. St. Trent. Sci. Nat., 58: 299-309.
190. PEDROTTI F., CHEMINI C., 1981 - *La vegetazione del Laghestel di Piné (Trento)*. St. Trent. Sci. Nat., 58: 425-462.
191. BELLOMARIA B., HRUSKA K., VALENTINI G., 1981 - *Composizione degli olii essenziali di Thymus longicaulis C. Presl. in varie località dell'Italia centrale*. Giorn. Bot. Ital., 115: 17-27.
192. BELLOMARIA B., HRUSKA K., VALENTINI G., 1981 - *Ricerche sugli olii essenziali di Thymus longicaulis C. Presl.* Giorn. Bot. Ital., 115: 146-147.
193. BIONDI E., 1981 - *Su una stazione di Euphorbia characias L. ssp. wulfenii (Hoppe ex Koch) A.R.Sm. e Euphorbia dendroides L. sul Monte Conero*. Giorn. Bot. Ital., 115: 147.
194. DELL'UOMO A., CICCOTTI A., 1981 - *Impiego delle Diatomee quali bioindicatori per definire la qualità dell'acqua delle Sorgenti di Triponzo*. Giorn. Bot. Ital., 115: 158-159.
195. HRUSKA K., DELL'UOMO A., 1981 - *Neofite ed altre avventizie nella vegetazione naturale delle Marche*. Giorn. Bot. Ital., 115: 161-162.
196. DELL'UOMO A., 1981 - *Desmidiacee della torbiera del Vedes (Trento)*. Giorn. Bot. Ital., 115: 175-188.
197. ALEFFI M., AMADORI C., BALDONI A., CANFALONE A., CANULLO R., FILIPPONI L., GIUSTINI A., MASI A.M., ORTOLANI P., VENANZONI R., 1981 - *Carta della vegetazione della Val Zembrù (Parco Nazionale dello Stelvio)*. L'uomo e l'ambiente, 2: 1-36.

### **Numeri 198-206 (anni 1979-1983)**

198. PEDROTTI F., 1979 - *Carte des régions alpines à conserver*. In: Symposium International sur l'Avenir des Alpes. Conservation et développement d'un patrimoine européen, Trente 31 août - 6 septembre 1974. Morges, U.I.C.N.: 170-174.



199. PEDROTTI F., 1981 - *La conservazione della vegetazione negli ambienti umidi*. In: Atti Seminario "Problemi scientifici e tecnici della conservazione del patrimonio vegetale", Firenze 18-19 Dicembre 1979. C.N.R.: Collana programma finalizzato "Promozione della qualità dell'ambiente" AC/1/103: 63-80.
200. BIONDI E., 1981 - *Considerazioni sulla paleoecologia del Terziario della Sardegna ricavate dallo studio dei legni fossili*. In: Atti I Congresso S.It.E., Salsomaggiore Terme: 21-24 ottobre 1980): 339-342.
201. PEDROTTI F., 1981 - *Carta della vegetazione del foglio Trento*. C.N.R., Collana programma finalizzato "Promozione della qualità dell'ambiente" AQ/1/17: 1-38.
202. FRANCALANCIA C., ORSOMANDO E., 1981 - *Carta della vegetazione del foglio Spoleto*. C.N.R., Collana programma finalizzato "Promozione della qualità dell'ambiente" AQ/1/84: 1-25.
203. PEDROTTI F., 1982 - *Carta della vegetazione del foglio Mezzolombardo*. C.N.R., Collana programma finalizzato "Promozione della qualità dell'ambiente" AQ/1/85: 1-25
204. PEDROTTI F., 1982 - *Carta della vegetazione del foglio Acquasanta*. C.N.R., Collana programma finalizzato "Promozione della qualità dell'ambiente" AQ/1/88: 1-27.
205. BALLELLI S., BIONDI E., 1982 - *Carta della vegetazione del foglio Pergola*. C.N.R., Collana programma finalizzato "Promozione della qualità dell'ambiente" AQ/1/130.
206. BIONDI E., 1983 - *Étude d'un bois fossile du Jurassique des Prealpes Italiennes: Protodocarpoxylon dariae nov. sp.* Geobios, 16(3): 363-369.

#### **Numeri 207-229 (anni 1980-1981)**

207. PEDROTTI F., 1980 - *Foreste ripariali lungo la costa adriatica dell'Italia*. Coll. Phytosoc., IX: 143-154.
208. FRANCALANCIA C., ORSOMANDO E., 1980 - *Les forêts riveraines de la Valnerina (Italie centrale)*. Coll. Phytosoc., IX: 155-159.
209. PEDROTTI F., 1980 - *Lista delle foreste ripariali dell'Italia censite dalla Società Botanica Italiana*. Coll. Phytosoc., IX: 609-613.
210. DELL'UOMO A., 1981 - *Alge di acque correnti e loro impiego come bioindicatori*. Giorn. Bot. Ital., 115: 327-342.
211. BIONDI E., BALLELLI S., 1981 - *Su una nuova associazione di pascolo arido nell'Appennino centrale*. Giorn. Bot. Ital., 115: 348.
212. PEDROTTI F., 1981 - *Sulla vegetazione dei Monti della Laga (Italia centrale)*. Giorn. Bot. Ital., 115: 354.
213. BIONDI E., PACI R., 1981 - *Ricostruzione dell'ambiente della bassa Vallesina nel secolo XV: cartografia antica e analisi paleoxilologica*. Giorn. Bot. Ital., 115: 377-378.
214. DELL'UOMO A., 1981 - *Valutazione della qualità biologica dell'acqua del Fiume Menotre (bacino del Tevere) mediante applicazione comparativa di alcuni indici di saprobietà*. Giorn. Bot. Ital., 115: 395-396.
215. HRUSKA K., 1981 - *Osservazioni preliminari sulla biometria di Thymus striatus Vahl*. Giorn. Bot. Ital., 115: 402-403.
216. PEDROTTI F., 1981 - *Cartografia della vegetazione nel Western Australia*. Giorn. Bot. Ital., 115: 412.
217. PEDROTTI F., 1981 - *La carta della vegetazione della Cina*. Giorn. Bot. Ital., 115: 412-413.
218. TAFFETANI F., 1981 - *Vegetazione natante d'acqua dolce in alcuni ambienti umidi della zona costiera delle Marche*. Giorn. Bot. Ital., 115: 422.

219. VALENTINI G., BELLOMARIA B., 1981 - *Ricerche sulla composizione dell'olio essenziale di varie specie del genere Artemisia*. Giorn. Bot. Ital., 115: 428-429.
220. VALENTINI G., BELLOMARIA B., HRUSKA K., 1981 - *Applicazione di vari metodi per l'estrazione dell'olio essenziale nel genere Thymus*. Giorn. Bot. Ital., 115: 429-430.
221. PEDROTTI F., 1981 - *La Riserva naturale di Torricchio dal 1977 al 1981*. La Riserva naturale di Torricchio, 4: 3-21.
222. PEDROTTI F., 1981 - *Il Museo della Nostra Terra di Pieve Torina*. La Riserva naturale di Torricchio, 4: 23-40.
223. FRANCALANCIA C., 1981 - *L'ortofotocarta della Riserva naturale di Torricchio*. La Riserva naturale di Torricchio, 4: 41-45.
224. BIONDI E., 1981 - *Il bosco nelle Marche*. In: Atti del 1° Convegno sui Beni Culturali e Ambientali delle Marche, Numana 8-10 maggio 1981: 291-307.
225. HRUSKA K., 1981 - *Su alcune caratteristiche dell'epidermide fogliare di Thymus striatus Vahl*. Inform. Bot. Ital., 13: 140-143.
226. BELLOMARIA B., VALENTINI G., SPINOSI P., 1981 - *L'olio essenziale di Artemisia petrosa ssp. eriantha del Gran Sasso d'Italia*. Inform. Bot. Ital., 13: 143-149.
227. BELLOMARIA B., HRUSKA K., 1981 - *Numeri cromosomici per la flora italiana: 842-485*. Inform. Bot. Ital., 13: 176-178.
228. HRUSKA K., DELL'UOMO A., 1981 - *Dinamismo di alcune Asteroideae esotiche nella vegetazione delle Marche*. Arch. Bot. Biogeogr. Ital., 57: 91-109.
229. ALVAREZ-RAMIS C., BIONDI E., DESPLATES D., HUGHES N.F., KOENIGUER J.C., PONS D., RIOULT M., 1981 - *Les végétaux (Macrofossiles) du Crétacé Moyen de l'Europe Occidentale et du Sahara. Végétations et Paléoclimats*. Cretaceous Research, 2: 339-359.

#### **Numeri 230-258 (anni 1981-1982)**

230. ORSOMANDO E., PEDROTTI F., 1981 - *Le aree di interesse naturalistico nella Regione Umbria*. Umbria Economica, II (2): 15-23.
231. PEDROTTI F., 1981-1982 - *Il Caricetum lasiocarpae Koch 1926 del Lago Pudro in Trentino*. Delpinoa, n.s., 23-24: 293-305.
232. CORTINI PEDROTTI C., 1982 - *État des prospections bryologiques en Italie*. Lejeunia, n.s., 107: 33-36.
233. DELL'UOMO A., PEDROTTI F., 1982 - *Les phytobenthos de la zone eulittorale du Lac de Tovel (Trentin, Italie du Nord)*. Cryptogamie: Algologie, 3: 129-146.
234. PEDROTTI F., 1982 - *Überblick der Vegetationskartierung in den Alpen und Apenninen*. Doc. Cart. Ecol., XXV: 89-95.
235. GERDOL R., PICCOLI F., 1982 - *A phytosociological numerical study of the vegetation above the timberline on Monte Baldo (N-Italy)*. Phytocoenologia, 10: 487-527.
236. PEDROTTI F., BALLELLI S., BIONDI E., 1982 - *La végétation de l'ancien bassin lacustre de Gubbio (Italie centrale)*. Doc. Phytosoc., VI: 221-243.
237. FRANCALANCIA C., 1982 - *Chênaies d'Yeuse de la Valnerina et des alentours de Spoleto*. Doc. Phytosoc., VII: 189-197.
238. BIONDI E., BLASI C., 1982 - *Crepido lacerae-Phleion ambiguus nouvelle alliance pour les pâturages arides à Bromus erectus de l'Apennin calcaire central et meridional*. Doc. Phytosoc., VII: 435-442.
239. BIONDI E., BLASI C., 1982 - *Les pelouses seches calcaires à Bromus erectus de l'Apennin central et meridional (Italie)*. Coll. Phytosoc., XI: 179-195.

240. DELL'UOMO A., 1982 - *Le alghe del Fiume Menotre (bacino del Tevere) e loro utilizzazione per la stima della qualità biologica dell'acqua*. Riv. Idrobiologia, XXI: 179-195.
241. GERDOL R., PICCOLI F., 1982 - *Bemerkungen über die Vegetationsdynamik eines Bergkiefernmoores in den ostlichen Sudalpen*. Folia Geobot. Phytotax., 17: 337-347.
242. BELLOMARIA B., MARTINI R., VALENTINI G., 1982 - *Ricerche di anatomia, istochimica e sui principi attivi di Gratiola officinalis L.* Ann. Bot., XL: 171-177.
243. BELLOMARIA B., 1982 - *La coltivazione dell'anice verde a Castignano (Ascoli Piceno)*. Natura e montagna, 4: 87-90.
244. BELLOMARIA B., 1982 - *Le piante di uso popolare nel territorio di Camerino (Marche)*. Arch. Bot. Biogeogr., 58: 113-139.
245. BELLOMARIA B., LATTANZI E., 1982 - *Le piante nel territorio di Cupra Marittima (Marche) attualmente usate nella medicina popolare*. Arch. Bot. Biogeogr., 58: 155-173.
246. HRUSKA K., 1982 - *Considerazioni ecologiche, fitosociologiche e morfologiche sul genere Anthriscus Pers.* Giorn. Bot. Ital., 116: 175-187.
247. BIONDI E., 1982 - *L'Ostrya carpinifolia Scop. sul litorale delle Marche (Italia centrale)*. Studia Geobot., 2: 141-147.
248. FRANCALANCIA C., ORSOMANDO E., 1982 - *Lo Scutellario-Ostryetum in Umbria*. Studia Geobot., 2: 149-153.
249. BIONDI E., 1982 - *Taxodioxyton gypsaceum (Goppert) Krausel, legno fossile rinvenuto nel miocene dell'Italia centrale*. Giorn. Bot. Ital., 116: 227-233.
250. ANSELMIS S., BIONDI E., PACI R., 1982 - *Foreste e boschi nella bassa Vallesina del '400: fonti cartografiche e resti sub-fossili*. Quaderni storici, 49: 157-163.
251. HRUSKA K., BELLOMARIA B., 1982 - *Numeri cromosomici per la flora italiana: 887-881*. Inform. Bot. Ital., 14: 238-242.
252. DELL'UOMO A., MASI M.A., 1982 - *Zygnemataceae di Montelago (Appennino centrale) e modalità della loro riproduzione sessuata*. Giorn. Bot. Ital., 116 (suppl.1): 139-140.
253. BIONDI E., 1982 - *Sul rinvenimento di legni fossili appartenenti al genere Callitrixylon Privé et Boureau nella Sardegna settentrionale*. Giorn. Bot. Ital., 116 (suppl.1): 151-152.
254. VENANZONI R., 1982 - *Le sigmassociazioni nella valutazione del paesaggio vegetale*. Giorn. Bot. Ital., 116 (suppl.1): 170-171.
255. BELLOMARIA B., VALENTINI G., 1982 - *Le furocumarine in Pastinaca urens*. Giorn. Bot. Ital., 116 (suppl.1): 187.
256. PEDROTTI F., 1982 - *Ruggero Tomaselli*. Inform. Bot. Ital., 14: 173-175.
257. PEDROTTI F., 1982 - *Sebastiano Filipello*. Inform. Bot. Ital., 14: 176-177.
258. PEDROTTI F., 1982 - *Ricordo di Josias Braun-Blanquet*. Natura alpina, 32: 69-70.

#### **Numero 259 (anno 1982)**

259. PEDROTTI F., 1982 - *Guide - Itinéraire de l'Excursion Internationale de Phytosociologie en Italie centrale (2-11 juillet 1982)*. Camerino, Centro Stampa Università, 1-595.

#### **Numeri 260-287 (anni 1982-1983)**

260. BALLELLI S., FRANCALANCIA C., 1982 - *La flora della Riserva naturale di Torricchio*. La Riserva naturale di Torricchio, 5: 3-75.
261. BIONDI E., 1982 - *Analisi e storia dell'ambiente*. In: *La città della carta. Ambiente, società, cultura nella storia di Fabriano*. Jesi, Arti Grafiche Jesine: 19-119.

262. HRUSKA K., 1983 - *Ruderal xerothermic vegetation in the Marche (Central Italy)*. Coll. Phytosoc., XII: 149-154.
263. PEDROTTI F., 1983 - *Sur l'association Peucedano-Cirsietum spinosissimi des Alpes centrales*. Coll. Phytosoc., XII: 189-195.
264. VENANZONI R., 1983 - *La végétation des "scotanare" dans les environs de Camerino*. Coll. Phytosoc., XII: 391-399.
265. CORTINI PEDROTTI C., 1983 - *Prodromo dei muschi della Sardegna*. Lav. Soc. Ital. Biogeogr., VIII: 139-169.
266. BELLOMARIA B., 1983 - *L'olio essenziale di Carum carvi L. e i suoi usi popolari nel Trentino*. St. Trent. Sci. Nat., 60: 3-7.
267. HRUSKA K., 1983 - *Ranunculus lanuginosus L. nella vegetazione dell'Appennino centrale*. Inform. Bot. Ital., 15 (1): 32-34.
270. PEDROTTI F., 1983 - *Sulla presenza del genere Dracocephalum L. nella Regione Trentino-Alto Adige*. Atti Acc. Roveretana Agiati, VI (21-22): 5-12.
271. PEDROTTI F., 1983 - *Il Monteferrato*. Giorn. Bot. Ital., 117 (5-6): 273-275.
272. PEDROTTI F., 1983 - *Segnalazioni floristiche italiane: 259-267*. Inform. Bot. Ital., 15 (2-3): 195-197.
273. DELL'UOMO A., 1983 - *Segnalazione di alcune alghe macroscopiche rare o interessanti per la flora algologica dell'Italia centrale*. Inform. Bot. Ital., 15 (2-3): 160-163.
274. BIONDI E., COLTORTI M., 1983 - *The Esino flood plain during the Holocene*. In: XI INQUA Congress, Moscow, Abstracts, III: 45.
275. CONTI F., 1985 (1983) - *Segnalazioni floristiche italiane: 268*. Inform. Bot. Ital., 15 (2-3): 197.
276. PEDROTTI F., 1983 - *La conservazione degli ambienti umidi in Italia*. Mem. Soc. Geogr. Ital., XXXIII: 49-68.
277. BIONDI E., 1983 - *La vegetazione naturale della costa adriatica tra Ancona e Numana (Italia centrale)*. In: La vegetación litoral, III Jornadas de Fitosociología, Valencia 26-28 de septiembre 1983: 10.
278. TASSI F., 1983 - *La conservazione della foresta e dell'albero (individui, specie, ecosistemi)*. Giorn. Bot. Ital., 117 (suppl.1): 21.
279. PEDROTTI F., 1983 - *Gli ambienti umidi in Italia*. Giorn. Bot. Ital., 117 (suppl.1): 44.
280. BELLOMARIA B., 1983 - *Antichi ricettari marchigiani*. Giorn. Bot. Ital., 117 (suppl.1): 75.
281. HRUSKA K., 1983 - *Specie pontiche e subpontiche nella vegetazione delle Marche*. Giorn. Bot. Ital., 117 (suppl.1): 107-108.
282. DELL'UOMO A., 1983 - *Confronto fra popolamenti diatomologici di differenti ambienti risorgivi*. Giorn. Bot. Ital., 117 (suppl.1): 123-124.
283. FRANCALANCIA C., ORSOMANDO E., 1983 - *Idrofite del Fiume Nera (bacino del Tevere)*. Giorn. Bot. Ital., 117 (suppl.1): 125-126.
284. PEDROTTI F., 1983 - *Alcuni ambienti umidi del Molise*. Giorn. Bot. Ital., 117 (suppl.1): 131-132.
285. VENANZONI R., 1983 - *Segnalazione dell'associazione Valeriano-Filipenduletum Siss. 1946 nell'alta valle del Velino (Rieti)*. Giorn. Bot. Ital., 117 (suppl.1): 133.
286. PEDROTTI F., 1983 - *Cartografia geobotanica e sue applicazioni*. Acc. Ital. Sc. Forestali, XXXII: 317-363.
287. BIONDI E., 1983 - *I macrofossili vegetali del Torrente Conca*. In: Le più antiche tracce dell'uomo nel territorio forlivese e faentino (Forlì, 26 marzo - 31 maggio 1983). Forlì, Assessorato Cultura-Soprintendenza Archeologica Emilia Romagna: 44-48.

### **Numeri 288-313 (anno 1984)**

288. CORTINI PEDROTTI C., TROIANO R., 1984 - *Flora briologica della lecceta di Monte S. Angelo (Foggia)*. Giorn. Bot. Ital., 118 (3-4): 189-199.
289. BIONDI E., VENANZONI R., 1984 - *I boschi di leccio (Quercus ilex L.) nelle Marche e in Umbria*. Not. Fitosoc., 19 (1): 99-106.
290. FALINSKA K., 1984 - *Problemi di demografia nelle piante*. Inform. Bot. Ital., 16 (1): 19-37.
291. ALEFFI M., 1984 - *Contributo alla pianificazione naturalistica e ambientale in provincia di Taranto*. Natura e montagna, 4: 49-56.
292. BERTOLANI MARCHETTI D., ACCORSI C.A., AROBBA D., BANDINI MAZZANTI M., BERTOLANI M., BIONDI E., BRAGGIO G., CIUFFI C., DE CUNZO T., DELLA RAGIONE S., FORLANI L., GUIDO A.M., LOLLI F., MONTANARI C., PAOLI P., RAIMONDO F.M., ROSSITTO M., TREVISAN GRANDI G., 1984 - *Recherches géobotaniques sur les Monts Madonie (Sicilie du Nord)*. Webbia, 38: 329-348.
293. BIONDI E., BALDONI M., 1984 - *A contribution to the knowledge of Betula aetnensis Rafin. through an anatomic and morphometric study of its wood*. Webbia, 38: 623-637.
294. BALDONI M. BIONDI E., CARANCINI A., CASTAGNARI G., 1984 - *Un parco naturale per l'Alto Esino*. In: Verde, città e territorio. Aspetti, dinamiche e metodologie della tutela ambientale urbana ed extraurbana. Centro Studi "Valleremita", Fabriano: 215-238.
295. BIONDI E., GIUSTINI A., TAFFETANI F., 1984 - *La vegetazione di Portonovo (Ancona): analisi, rilevamento cartografico e proposte di recupero*. In: Verde, città e territorio. Aspetti, dinamiche e metodologie della tutela ambientale urbana ed extraurbana. Centro Studi "Valleremita", Fabriano: 197-208.
296. FRANCALANCIA C., 1984 - *Significato degli orti botanici nell'attuale realtà sociale e territoriale*. In: Verde, città e territorio. Aspetti, dinamiche e metodologie della tutela ambientale urbana ed extraurbana. Centro Studi "Valleremita", Fabriano: 321-326.
297. PEDROTTI F., 1984 - *Le aree verdi di Camerino*. In: Verde, città e territorio. Aspetti, dinamiche e metodologie della tutela ambientale urbana ed extraurbana. Centro Studi "Valleremita", Fabriano: 51-74.
298. VENANZONI R., 1984 - *Alcuni resti di vegetazione palustre e torbosa in Val di Vizze (Alto Adige)*. St. Trent. Sci. Nat., 61: 169-180.
299. CANULLO R., VENANZONI R., 1984 - *Accrescimento, densità e biomassa di Carex gracilis Curt. nei Piani di Montelago (Appennino centrale)*. Inform. Bot. Ital., 16 (2-3): 155-164.
300. COSTA M., GÉHU J.-M., PERIS J.B., BIONDI E., ARNOLD N., 1984 - *Sobre la vegetación termomediterranea litoral de la Isla de Chipre*. Doc. Phytosoc., VIII: 365-374.
301. GÉHU J.-M., COSTA M., BIONDI E., PERIS J.B., ARNOLD N., 1984 - *Données sur la végétation maritime des côtes méridionales de l'île de Chypre (plages, dunes, lacs salés et falaises)*. Doc. Phytosoc., VIII: 345-364.
302. GÉHU J.-M., BIONDI E., GÉHU-FRANCK J., MARCHIORI S., 1984 - *Sur les tormillares a Thymus capitatus des dunes du Salento (Pouilles, Italie)*. Doc. Phytosoc., VIII: 559-565.
303. HRUSKA K., 1984 - *Su una nuova associazione della vegetazione spondale dei corsi d'acqua marchigiani*. Doc. Phytosoc., VIII: 475-484.
304. PEDROTTI F., 1984 - *Piante rare e notevoli di alcuni ambienti umidi del Trentino*. Atti Acc. Roveretana Agiati, VI (23): 131-140.
305. VENANZONI R., 1984 - *Ricerche sull'ecologia di Carex gracilis Curt. nei Piani di Montelago*. Giorn. Bot. Ital., 118 (Suppl. 2): 281-282.

306. BIONDI E., BALLELLI S., PRINCIPI D., 1984 - *Sul limite meridionale dell'alleanza Xerobromion Br.-Bl. et Moor 1938 in Italia*. Giorn. Bot. Ital., 118 (Suppl. 2): 256-257.
307. BIONDI E., BALLELLI S., 1984 - *Contributo alla conoscenza dei pascoli aridi a Cymbopogon hirtus (L.) Janchen dell'Umbria e delle Marche*. Giorn. Bot. Ital., 118 (Suppl. 2): 255.
308. BERTOLANI MARCHETTI D., ACCORSI C.A., AROBBA D., BANDINI MAZZANTI M., BERTOLANI M., BIONDI E., BRAGGIO G., CIUFFI CELLAI G., DE CUNZO T., DELLA RAGIONE S., FORLANI L., GUIDO A.M., LOLLI F., MONTANARI C., PAOLI P., RAIMONDO F.M., ROSSITTO M., TREVISAN GRANDI G., 1984 - *Nuovi dati palinologici per la storia della vegetazione delle Madonie (Sicilia)*. Giorn. Bot. Ital., 118 (Suppl. 2): 201-205.
309. BIONDI E., BALLELLI S., GIUSTINI A., TAFFETANI F., 1984 - *Le comunità vegetali forestali, pascolive e rupicole dell'Appennino centro-settentrionale, dal Monte Cucco al Monte Nerone (Italia)*. In: La vegetación de montaña, IV Jornadas de Fitosociología, Leon 24-26 septiembre 1984. Departamento de Botánica. Facultad de Biología. Universidad de Leon: 65-67.
310. PEDROTTI F., 1984 - *Il centenario della nascita di Giuseppe Dalla Fior (1884-1984)*. Natura alpina, XXXV (2): 49-50.
311. PEDROTTI F., 1984 - *Per l'inaugurazione del monumento a Loreto Grande in Villavallelonga*. Inform. Bot. Ital., 16 (2-3): 151-154.
312. BIONDI E., CREMASCHI M., PERETTO C., SALA B., 1984 - *I primi abitanti d'Europa. 1.500.000-100.000 anni*. Roma, Ministero per i Beni Culturali e Ambientali. Soprintendenza speciale al Museo Preistorico Etnografico "Luigi Pigorini": 193-197.
313. BELLOMARIA B., VALENTINI G., 1984 - *L'olio essenziale di Artemisia alba Turra*. In: Atti II Convegno Naz. Soc. Ital. Fitochimica, Roma, 6-8 giugno 1984. Milano, ed. CLUED: 277-285.

#### **Numeri 314-339 (anno 1985)**

314. CORTINI PEDROTTI C., 1985 - *La florule bryologique des collines sablonneuses à l'ouest du Lac Trasimène (Ombrie)*. Cryptogamie, Bryol. Lichénol., 6 (1): 59-63.
315. PEDROTTI F., 1985 - *Géomorphologie et répartition de la végétation dans les bassins karstiques des Apennins*. Coll. Phytosoc., XIII: 507-539.
316. PEDROTTI F., 1985 - *Die Vegetation des Palù Redont (Trentino)*. Tüxenia, 5: 211-215.
317. DELL'UOMO A., MASI M.A., 1985 - *Sexual reproduction in nature of some filamentous conjugating algae*. Nova Hedwigia, 41: 177-189.
318. DELL'UOMO A., 1985 - *Popolamenti vegetali delle acque correnti*. In: Ecologia dell'ambiente fluviale, Seminario di Aggiornamento, Reggio Emilia 31 maggio-1 giugno 1985: 87-106.
319. BELLOMARIA B., VALENTINI G., 1985 - *Composizione dell'olio essenziale di Calamintha nepeta subsp. glandulosa*. Giorn. Bot. Ital., 119 (5-6): 237-245.
320. BELLOMARIA B., DELLA MORA L., 1985 - *Novità nell'uso delle piante officinali per la zona di Matelica (Macerata) anche in confronto con altre zone delle Marche*. Arch. Bot. Biogeogr. Ital., 61 (1-2): 51-81.
321. BELLOMARIA B., VALENTINI G., 1985 - *Composizione dell'olio essenziale di Satureja montana subsp. montana dell'Appennino marchigiano*. Giorn. Bot. Ital., 119 (1-2): 81-87.
322. BIONDI E., 1985 - *Callitrixylon boureaui nov. sp., Cupressaceae fossile du Tertiaire*

- de la Sardaigne septentrionale (Italie)*. Bulletin de la Section des Sciences, Paris, VIII: 225-234.
323. DUPERON-LAUDOUENEIX M., PONS D., 1985 - *Nouvelle étude de Mesembrioxylon libanoticum Edwards (Conifère du Mésozoïque supérieur); intérêts paléogéographique, biostratigraphique et paléoclimatique*. Giorn. Bot. Ital., 119 (3-4): 151-166.
  324. BIONDI E., KOENIGUER J.C., PRIVE-GILL C., 1985 - *Bois fossiles et végétations arborescentes des régions méditerranéennes durant le Tertiaire*. Giorn. Bot. Ital., 119 (3-4): 167-196.
  325. BIONDI E., BALLELLI S., PRINCIPI D., 1985 - *Sur les pelouses sèches des substrats marneux-arénacés de l'Apennin septentrional (Italie)*. Doc. Phytosoc., IX: 351-357.
  326. HRUSKA K., 1985 - *Contributo alla conoscenza della vegetazione ruderale delle Marche*. Doc. Phytosoc., IX: 359-368.
  327. HRUSKA K., 1985 - *Considerazioni sull'evoluzione del genere Chaerophyllum L.* Giorn. Bot. Ital., 119 (1-2): 37-47.
  328. HRUSKA K., 1985 - *La vegetazione delle mura in Umbria*. Arch. Bot. Biogeogr. Ital., 61 (1-2): 89-92.
  329. HRUSKA K., 1985 - *Observations sur la végétation nitrophile de lisière dans les Marches (Italie centrale)*. Folia Geobot. Phytotax., 20 (2): 225-244.
  330. FALINSKI J.B., PEDROTTI F., 1985 - *Carta delle tendenze dinamiche della vegetazione del Bosco Quarto (Monte Gargano)*. Giorn. Bot. Ital., 119 (suppl. 2): 69.
  331. BALLELLI S., FRANCALANCIA C., 1985 - *Il genere Salix nel bacino idrografico del fiume Chienti (Marche)*. Giorn. Bot. Ital., 119 (suppl. 2): 79.
  332. ORSOMANDO E., 1985 - *Progetto di cartografia floristica per la regione Umbria*. Giorn. Bot. Ital., 119 (suppl. 2): 83.
  333. CORTINI PEDROTTI C., TROIANO R., 1985 - *Contributo alla conoscenza dei muschi della Sardegna*. Boll. Soc. Sarda Sci. Nat., XXIV: 123-147.
  334. QUINTANILLA AGUIRRE J., 1985 - *Sinopsis de la características fisico-químicas del Lago Titicaca y Poopo (Bolivia)*. Riv. Idrobiologia, XXXIV (3): 87-139.
  335. PEDROTTI F., 1985 - *Classificazione delle aree protette*. In: *Parchi e aree protette in Italia*. Atti Convegno Lincei (Roma, 3-5 novembre 1983), 66: 353-379.
  336. PEDROTTI F., 1985 - *Giacomino Sarfatti*. Inform. Bot. Ital., 17 (1-2-3): 59-65.
  337. FALINSKI J.B., CANULLO R., 1985 - *La récolonisation des champs abandonnés par l'espèce forestière Anemone nemorosa L. I - Distribution et dynamique*. Giorn. Bot. Ital., 119 (1-2): 1-26.
  338. CANULLO R., 1985 - *La récolonisation des champs abandonnés par l'espèce forestière Anemone nemorosa L. II - Rythme saisonnier, reproduction et potentialité générative des populations des forêts, de broussailles et de prairie*. Giorn. Bot. Ital., 119 (5-6): 261-289.
  339. DELL'UOMO A., 1985 - *Importanza del popolamento algale nella valutazione biologica di un corso d'acqua*. In: *Inquinamento idrico e conservazione dell'ecosistema*, Atti Convegno Nazionale, Vico Equense 22-23 febbraio 1985: 413-417.

#### **Numeri 340-370 (anno 1986)**

340. CORTINI PEDROTTI C., 1986 - *Bibliografia briologica d'Italia*. Webbia, 39 (2): 289-353.
341. ANDREANI L. CORTINI PEDROTTI C., 1986 - *Flora briologica della Selva dell'Abbadia di Fiastra nelle Marche (Italia)*. Webbia, 39 (2): 281-288.
342. ALEFFI M., 1986 - *La rappresentazione del paesaggio vegetale in un'antica mappa catastale del territorio di Lanciano (Camerino)*. Inform. Bot. Ital., 18 (1-2-3): 125-138.

343. CONTI F., GUARRERA P., MANZI A., PELLEGRINI M., 1986 - *Nuove stazioni di Juniperus sabina L. per la Majella e Parco Nazionale d'Abruzzo, sua distribuzione nell'Italia Centrale e impieghi tradizionali*. Inform. Bot. Ital., 18 (1-2-3): 117-122.
344. CONTI F., GUARRERA P., TAMMARO F., 1987 (1986) - *Segnalazioni floristiche italiane: 395*. Inform. Bot. Ital., 18 (1-2-3): 200.
345. CONTI F., PIRONE G., 1986 - *Segnalazioni floristiche italiane: 401-402*. Inform. Bot. Ital., 18 (1-2-3): 202.
346. CONTI F., 1986 - *Segnalazioni floristiche italiane: 396-400*. Inform. Bot. Ital., 18 (1-2-3): 200-201.
347. CONTI F., PIRONE G., 1987 (1986) - *Segnalazioni floristiche italiane: 351-355*. Inform. Bot. Ital., 18 (1-2-3): 185-186.
348. ORSOMANDO E., PEDROTTI F., 1986 - *Le "praterie galleggianti" a Carex pseudocyperus L. di alcuni laghi dell'Italia centrale*. Riv. Idrobiologia, 25 (1-3): 87-103.
349. CANULLO R., 1986 - *Struttura e dinamica nella foresta caducifoglia (associazione Tilio-Carpinetum) di Bia\_owieza (Polonia)*. Giorn. Bot. Ital., 20 (suppl. 2): 146.
350. BIONDI E., BALLELLI S., ALLEGREZZA M., GUITIAN J., TAFFETANI F., 1986 - *Centaureo bracteatae - Brometum erecti ass. nova dei settori marnoso-arenacei dell'Appennino centrale*. Doc. Phytosoc., X (II): 117-126.
351. HRUSKA K., 1986 - *Il processo di apofittizzazione in Italia*. Giorn. Bot. Ital., 20 (suppl. 2): 158.
352. LIBERMAN M., PEDROTTI F., VENANZONI R., 1986 - *La vegetación de la Isla del Sol en el Lago Titicaca - Bolivia (informe preliminar)*. Giorn. Bot. Ital., 20 (suppl. 2): 159.
353. ORSOMANDO E., PEDROTTI F., 1986 - *Carta della vegetazione del foglio Passignano sul Trasimeno (Scala 1:50.000)*. Giorn. Bot. Ital., 20 (suppl. 2): 161.
354. PEDROTTI F., SUAREZ TAPIA E., VENANZONI R., CRESPO CALLAÚ V., 1986 - *Las comunidades vegetales de un valle mesotermico del interior de los Andes en el Departamento Cochabamba - Bolivia*. Giorn. Bot. Ital., 20 (suppl. 2): 162.
355. BIONDI E., 1986 - *La vegetazione del Monte Conero (con carta della vegetazione alla scala 1:10.000)*. Ancona, Regione Marche - Assessorato all'Ambiente.
356. PEDROTTI F., 1986 - *La Palù di Borghetto in Valle Lagarina (Trentino)*. Inform. Bot. Ital., 18 (1-2-3): 139-144.
357. VENANZONI R., 1986 - *Segnalazione di piante rare o di particolare interesse vegetazionale di alcuni ambienti umidi dell'Alto Adige*. Studi Trent. Sci. Nat., Acta Biol., 62: 3-11.
358. LIBERMAN CRUZ, M., 1986 - *Las asociaciones de la clase Lemnetaea minoris del Lago Trasimeno - Italia central. Situación en septiembre de 1986*. Riv. Idrobiologia, 25 (1-3): 49-61.
359. VENANZONI R., 1986 - *Ambiente y vegetación del Departamento de Cochabamba (Bolivia)*. Doc. Phytosoc., X (II): 273-281.
360. PEDROTTI F., VENANZONI R., 1986 - *Observaciones fitogeograficas sobre Puya raimondii Herms en Bolivia*. Doc. Phytosoc., X (II): 283-288.
361. BIONDI E., BALLELLI S., GUITIAN J., ALLEGREZZA M., TAFFETANI F., 1986 - *Indagine fitosociologica sulle formazioni pascolive postculturali dei terreni marnoso-arenacei dell'Appennino umbro-marchigiano*. Giorn. Bot. Ital., 120 (suppl. 2): 157.
362. GÉHU J.-M., BIONDI E., GÉHU-FRANCK J., ARNOLD-APOSTOLIDES N., 1986 - *Données systématiques et synchorologiques sur la végétation du littoral sédimentaire de la Grèce continentale*. Doc. Phytosoc., X: 43-92.
363. GELLINI R., PEDROTTI F., VENANZONI R., 1986 - *Le associazioni ripariali e palustri della Selva di San Rossore*. Doc. Phytosoc., X (II): 27-41.



364. HRUSKA K., 1986 - *Syntaxonomical study of natural nitrophilous vegetation in Italy*. Doc. Phytosoc., X (II): 157-168.
365. DELL'UOMO A., 1986 - *Diatoms and other algae from the thermal-sulphur springs of Triponzo (Central Italy)*. Arch. Hydrobiol. Algological studies 42, Suppl. 73, 1: 79-91.
366. DELL'UOMO A., MASI M.A., 1986 - *Aspetti ecologici e biogeografici del popolamento a Diatomee del Fiume Basento (Basilicata)*. Biogeographia, X: 51-65.
367. DELL'UOMO A., 1986 - *La flora algale del Fiume Aso (Marche-Italia)*. Arch. Bot. Biogeogr. Ital., 62 (1-2): 69-82.
368. DELL'UOMO A., 1986 - *Le alghe della sorgente Fontanelle nella Riserva naturale di Torricchio*. La Riserva naturale di Torricchio, 6: 3-17.
369. DALE M.B., BEATRICE M., VENANZONI R., FERRARI C., 1986 - *A comparison of some methods of selecting species in vegetation analysis*. Coenoses, 1: 35-52.
370. PEDROTTI F., 1986 - *Le società scientifiche a indirizzo biologico*. In: Giornata dell'Ambiente. Atti Convegni Lincei, Roma 5 giugno 1985, 76: 105-108.

#### **Numeri 371-399 (anno 1987)**

371. PEDROTTI F., 1985 - *Il Trentino e la Società Botanica Italiana*. Inform. Bot. Ital., 17 (1-2-3): 67-73.
372. GÉHU, J.-M., 1986 - *Des complexes de groupements végétaux à la phytosociologie paysagère contemporaine*. Inform. Bot. Ital., 18 (1-2-3): 53-83.
373. WERNER W., VENANZONI R., WITTIG R., 1987 - *Trunk base phenomena in italian beech forests. A comparison with central european conditions*. Acta Oecologica, 8 (22), 4: 359-374.
374. WITTIG R., VENANZONI R., 1987 - *Cambiamenti chimici e floristici nell'area basale del tronco di faggio (Fagus sylvatica L.) come indicatori delle precipitazioni acide*. Inform. Bot. Ital., 19 (1): 11-16.
375. BALATOVA-TULACKOVA A., VENANZONI R., VANECKOVA L., 1987 - *Wiesen- und Hochstauden - Gesellschaften im Landschaftsschutzgebiet Moravsky kras*. Tüxenia, 7: 215-232.
376. CORTINI PEDROTTI C., 1987 - *Una nuova stazione di Paludella squarrosa (Hedw.) Brid. in Italia*. Studi Trent. Sci. Nat., Acta Biol., 64: 57-59.
377. CANULLO R., 1987 - *Approccio quantitativo all'esame delle variazioni della vegetazione lungo un gradiente edafico nei pascoli di Monte Bondone (Trentino)*. Studi Trent. Sci. Nat., Acta Biol., 64: 61-79.
378. VENANZONI R., 1987 - *La vegetazione della torbiera "Pezzabosco" (Trentino orientale)*. Studi Trent. Sci. Nat., Acta Biol., 64: 95-113.
379. CONTI F., PIRONE G., 1987 - *Segnalazioni floristiche italiane: 417-421*. Inform. Bot. Ital., 19 (1): 103-104.
380. BALLELLI S., 1987 - *Segnalazioni floristiche italiane: 447-459*. Inform. Bot. Ital., 19 (1): 112-116.
381. CONTI F., PELLEGRINI M., 1987 - *Segnalazioni floristiche italiane: 520*. Inform. Bot. Ital., 19 (1): 348.
382. HRUSKA K., 1987 - *Chorological and historic-geographical evaluation of the synanthropic flora in Italy*. In: Erfassung und Bewertung anthropogener Vegetationsveränderungen, Halle-Wittenberg, Teil 1: 54-65.
383. HRUSKA K., 1987 - *The role of the natural nitrophilous vegetation in the evaluation of the quality of the environment*. Coll. Phytosoc., XV: 107-116.

384. MANZI A., 1987 - *Piante spontanee utilizzate nell'alimentazione umana nel territorio di Gessopalena (Abruzzo)*. Inform. Bot. Ital., 19 (3): 257-264.
385. PEDROTTI F., 1987 - *Presenza e diffusione di Bromus inermis Leyss. in Trentino-Alto Adige*. Inform. Bot. Ital., 19 (1): 60-66.
386. FRANCALANCIA C., 1987 - *Boschi a Ostrya carpinifolia Scop. e Quercus cerris L. su terreni arenacei e marnoso-arenacei dell'Appennino marchigiano centro-meridionale*. Not. Fitosoc., 23: 125-126.
387. BALLELLI S., FRANCALANCIA C., 1987 - *Dati aggiuntivi alla flora di Torricchio (Appennino centrale)*. La Riserva naturale di Torricchio, 7: 3-13.
388. PEDROTTI F., VENANZONI R., MORETTI G., CIANFICCONI F., 1987 - *Biogeografia e sue prospettive attuali*. In: *Aspetti e problemi della geografia*. Milano, Marzorati: 557-588.
389. PEDROTTI F., VENANZONI R., 1987: *La vegetazione di un bacino glacio-carsico sull'altipiano di Folgaria (Trentino)*. Webbia, 41 (2): 289-304.
390. PEDROTTI F., 1987 - *I rimboschimenti di pino cembro (Pinus cembra L.) nella zona di Malga Spora, nel Parco naturale del Brenta-Adamello*. Inform. Bot. Ital., 19 (2): 204-206.
391. CONTI F., 1987 - *Contributo alla flora della Majella*. Arch. Bot. Biogeogr. Ital., 63 (1-2): 70-99.
392. VALENTINI G., HRUSKA K., BELLOMARIA B., 1987 - *Ricerche sull'olio essenziale di alcune specie del genere Thymus nell'Italia centrale*. Inform. Bot. Ital., 19 (3): 270-279.
393. ALEFFI M., 1987 - *La cartografia della vegetazione per la pianificazione ambientale*. Umanesimo della Pietra. Verde, 2: 61-66.
394. FRANCALANCIA C., 1987 - *Lineamenti fitogeografici del territorio marchigiano*. In: *Marche: il ruolo della Regione e delle Province nella via adriatica allo sviluppo*. Aggiornamenti scientifici e didattici. Atti XXXI Convegno Nazionale, Urbino 12-16 settembre 1987: 19-28.
395. BIONDI E., GÉHU J.-M., 1987 - *A study of some phytocoenoses of Euphorbia dendroides L. found in Greece*. Acta Bot. Croat., 46: 81-84.
396. ALLEGREZZA M., BALLELLI S., BIONDI E., 1987 - *Su due nuove associazioni di vegetazione nitrofila dei settori litoranei e collinari dell'Adriatico centrale italiano*. Ann. Bot. Roma, XLV (suppl.5): 83-88.
397. PIECZERAK B., 1987 - *Flood-plain alder forests in the Valley of the Chieppena and Luzumina torrents (Trentino, Italian Alps)*. Studi Trent. Sci. Nat., Acta Biol., 64: 81-93.
398. BIONDI E., ALLEGREZZA M., FILIGHEDDU R., 1987/88 - *Su alcune formazioni ad Artemisia arborescens L. della Sardegna settentrionale*. Boll. Soc. Sarda Sci. Nat., XXVI: 177-185.
399. VENANZONI R., 1987 - *Segnalazioni floristiche italiane: 503*. Inform. Bot. Ital., 19 (2): 195.

#### **Numeri 400-468 (anno 1988)**

400. PEDROTTI F., 1988 - *Über das Vorkommen von Fels- und Mauer-Chasmophyten in Monte S. Angelo (Gargano, Italien)*. Flora, 180: 145-152.
401. VENANZONI R., WERNER W., 1988 - *Monitoring effects of air pollution with the aid of trunk base phenomena in italian beech forests soil*. Giorn. Bot. Ital., 122 (3-4): 167-178.
402. PEDROTTI F., VENANZONI R., SUAREZ TAPIA E., 1988 - *Comunidades vegetales del valle de Capinota (Cochabamba - Bolivia)*. Ecologia en Bolivia, 11: 25-45.

403. PEDROTTI F., 1988 - *Senecio-Saponarrietum pumilae*, associazione nuova del Caricion curvulae del Trentino. Doc. Phytosoc., XI: 555-559.
404. VENANZONI R., 1988 - *Contributo alla conoscenza dei prati umidi della Sila (Calabria-Italia)*. Doc. Phytosoc., XI: 613-633.
405. VENANZONI R., 1988 - *I prati umidi (Calthion) del Lago della Serraiia (Trentino)*. Coll. Phytosoc., XVI: 835-845.
406. PEDROTTI F., 1988 - *L'alterazione del paesaggio delle montagne del Trentino a seguito dei cambiamenti nell'uso del territorio*. Coll. Phytosoc., XVII: 207-220.
407. BELLOMARIA B., 1988 - *La coltivazione di Anice verde (Pimpinella anisum) nelle Marche*. In: Atti Convegno Società Italiana di Fitochimica: Le Ombrellifere: ricerche ed applicazioni, Assisi 29-30 settembre 1988: 77-87.
408. HRUSKA K., 1988 - *Esempi di modelli evolutivi nella famiglia delle Umbellifere*. In: Atti Convegno Società Italiana di Fitochimica: Le Ombrellifere: ricerche ed applicazioni, Assisi 29-30 settembre 1988.
409. BIONDI E., ALLEGREZZA M., GUITIAN J., 1988 - *Mantelli di vegetazione nel piano collinare dell'Appennino centrale*. Doc. Phytosoc., XI: 479-490.
410. BIONDI E., ALLEGREZZA M., MANZI A., 1988 - *Inquadramento fitosociologico di formazioni a Juniperus oxycedrus L. ssp. macrocarpa (Sibith & Sm.) Ball e a Cymbopogon hirtus (L.) Thomson rinvenute nel bacino idrografico del Fiume Sangro*. Giorn. Bot. Ital., 122 (3-4): 179-188.
411. BIONDI E., ALLEGREZZA M., TAFFETANI F., 1988 - *Dinamismo della vegetazione nell'Appennino toscano e umbro-marchigiano*. Proposte e Ricerche, 20: 29-37.
412. BIONDI E., GUITIAN J., ALLEGREZZA M., BALLELLI S., 1988 - *Su alcuni pascoli a Sesleria apennina Ujhelyi nell'Appennino centrale*. Doc. Phytosoc., XI: 417-422.
413. GÉHU J.-M., BIONDI E., GÉHU-FRANK J., 1988 - *Les végétations nitro-halophiles des falaises de Bonifacio (Corse)*. Acta Bot. Barc., 37: 237-243.
414. CONTI F., PELLEGRINI M., 1990 (1988) - *Secondo contributo alla flora della Majella*. Arch. Bot. Biogeogr. Ital., 64 (1-2): 34-42.
415. CONTI F., PIRONE G., 1988 - *Segnalazioni floristiche italiane: 524-533*. Inform. Bot. Ital., 20 (2-3): 654-656.
416. HRUSKA K., 1988 - *Vegetazione nitrofila dei corsi d'acqua del versante adriatico dell'Appennino centrale*. Acta Bot. Barc., 37: 253-256.
417. MANZI A., 1988 - *Introduzione della Sulla (Hedysarum coronarium L.) in Abruzzo*. Inform. Bot. Ital., 20 (2-3): 609-611.
418. BIONDI E., ALLEGREZZA M., BALLELLI S., GIUSTINI A., TAFFETANI F., 1988 - *Flora, vegetazione e rappresentazioni cartografiche*. In: Sistemi agricoli marginali. Scenario umbro: Comunità montana "Alto Chiascio". Roma, C.N.R., Progetto finalizzato I.P.R.A.: 191-280.
419. BIONDI E., GÉHU J.-M., BALLELLI S., 1988 - *La vegetazione della "Sentina" di Porto d'Ascoli (Adriatico centrale): un ambiente umido da recuperare*. Micologia e vegetazione mediterranea, III (1): 31-46.
420. MANZI A., 1988 - *Relitto di bosco ripariale lungo il corso planiziario del Fiume Sangro (Italia centrale)*. Doc. Phytosoc., XI: 561-571.
421. ORSOMANDO E., CATORCI A., 1988 - *Contributo geobotanico al progetto per la realizzazione ed attuazione del "Tratto Appenninico Umbro" della "Grande Escursione Appenninica"*. Inform. Bot. Ital., 20 (2-3): 617-623.

422. ORSOMANDO E., CATORCI A., 1988 - *Isola Polvese: aspetti vegetazionali della lecceta di S. Leonardo*. Riv. Idrobiologia, 27 (2-3): 349-362.
423. TAFFETANI F., ALLEGREZZA M., BALLELLI S., BIONDI E., GUITIAN J., 1988 - *La vegetazione della catena delle Serre tra Umbria e Marche*. Boll. A. I. C., 72-73-74: 699-708.
424. LUPI S., ORSOMANDO E., 1988 - *Individuazione dei limiti vegetazionali attraverso l'uso della ortofotocarta: esperienza umbra*. Boll. A. I. C., 72-73-74: 501-506.
425. FRATTAROLI A.R., BIONDI E., DI LORETO A., TAFFETANI F., 1988 - *La carta della vegetazione del Piano d'Ocre*. Boll. A. I. C., 72-73-74: 439-446.
426. PEDROTTI F., 1988 - *La Società Botanica Italiana 1888-1988*. Inform. Bot. Ital., 20 (1): 91-101.
427. PEDROTTI F., 1988 - *Gestione delle risorse vegetali e protezione dell'ambiente*. Inform. Bot. Ital., 20 (1): 270-276.
428. PEDROTTI F., 1988 - *Flora e vegetazione della Sardegna nel Centenario della Società Botanica Italiana*. Inform. Bot. Ital., 20 (1): 341-344.
429. PEDROTTI F., 1988 - *La Società Botanica Italiana a Vallombrosa nell'anno del Centenario*. In: "Inquinamento atmosferico e declino del bosco": Proceedings of the International Conference jointly organised by the Regione Toscana, the Società Botanica Italiana, the Associazione Intercomunale Vald. Sup. Nord 20/B and the Comunità Montana Pratomagno, Vallombrosa 25 giugno 1988: 11-13.
430. VENANZONI R., WERNER W., 1988 - *Condizioni chimiche del suolo in alcune foreste toscane in relazione all'acidificazione e al contenuto di metalli pesanti*. In: "Inquinamento atmosferico e declino del bosco": Proceedings of the International Conference jointly organised by the Regione Toscana, the Società Botanica Italiana, the Associazione Intercomunale Vald. Sup. Nord 20/B and the Comunità Montana Pratomagno, Vallombrosa 25 giugno 1988: 45-54.
431. PEDROTTI F., 1988 - *La protezione della flora alpina nel Centenario della Società Botanica Italiana*. Inform. Bot. Ital., 20 (1): 365-376.
432. PEDROTTI F., 1988 - *Per la protezione dell'ambiente naturale dell'Appennino*. Inform. Bot. Ital., 20 (1): 431-440.
433. PEDROTTI F., 1988 - *Ancora sul Pirota e sulla fondazione del Parco Nazionale d'Abruzzo*. Inform. Bot. Ital., 20 (1): 508-510.
434. PEDROTTI F., 1988 - *100 anni di ricerche botaniche in Italia (1888-1988)*. Inform. Bot. Ital., 20 (1): 541-548.
435. PEDROTTI F., 1988 - *Una lettera di Filippo Parlatore al botanico trentino Don Pietro Porta*. Inform. Bot. Ital., 20 (2-3): 857-858.
436. PEDROTTI F., ALEFFI M., 1988 - *Le pubblicazioni periodiche della Società Botanica Italiana*. In: Pedrotti F. (ed.), *Indice bibliografico dei periodici della Società Botanica Italiana (1844-1986)*. Firenze, Società Botanica Italiana: IX-XL.
437. CORTINI PEDROTTI C., PEDROTTI F., 1988 - *Numerazione dei congressi e delle escursioni della Società Botanica Italiana*. In: Pedrotti F. (ed.), *100 anni di ricerche botaniche in Italia 1888-1988*. Firenze, Società Botanica Italiana: 85-108.
438. CORTINI PEDROTTI C., TOSCO U., 1988 - *Cento anni di Briologia in Italia*. In: Pedrotti F. (ed.), *100 anni di ricerche botaniche in Italia 1888-1988*. Firenze, Società Botanica Italiana: 407-424.
439. VENANZONI R., 1988 - *Le flore d'Italia*. In: Pedrotti F. (ed.), *100 anni di ricerche botaniche in Italia 1888-1988*. Firenze, Società Botanica Italiana: 533-538.

440. PEDROTTI F., 1988 - *La cartografia geobotanica in Italia*. In: Pedrotti F. (ed.), 100 anni di ricerche botaniche in Italia 1888-1988. Firenze, Società Botanica Italiana: 731-761.
441. BIONDI E., 1988 - *Un secolo di Paleobotanica in Italia*. In: Pedrotti F. (ed.), 100 anni di ricerche botaniche in Italia 1888-1988. Firenze, Società Botanica Italiana: 837-860.
442. ALEFFI M., 1988 - *Registro delle pubblicazioni della Società Botanica Italiana*. In: Pedrotti F. (ed.), 100 anni di ricerche botaniche in Italia 1888-1988. Firenze, Società Botanica Italiana: 111-1124.
443. PEDROTTI F., 1988 - *Il Centenario della Società Botanica Italiana (1888-1988) e il Cinquantenario del Giardino botanico alpino alle Viotte di Monte Bondone (1938-1988)*. *Natura alpina*, 39 (3): 1-24.
444. PEDROTTI F., 1988 - *La flora e la vegetazione del Lago di Loppio (Trentino)*. *Giorn. Bot. Ital.*, 122 (3-4): 105-147.
445. PEDROTTI F., 1988 - *Gestione delle risorse vegetali e protezione dell'ambiente*. *Giorn. Bot. Ital.*, 122 (suppl.1): 23.
446. PEDROTTI F., 1988 - *Carta della vegetazione del foglio Valsugana (1:50.000)*. *Giorn. Bot. Ital.*, 122 (suppl.1): 59.
447. PEDROTTI F. (in coll. con: Biondi E., Francalancia C., Hruska K., Ortolani P., Venanzoni R.), 1988 - *Un esempio di carta fitosociologica integrata: tav. Polverina (Appennino centrale) in scala 1:25.000*. *Giorn. Bot. Ital.*, 122 (suppl.1): 60.
448. ALEFFI M., 1988 - *La rappresentazione del paesaggio vegetale nelle "Piante delle Tenute" dell'Abbazia di Chiaravalle di Fiastra (Macerata)*. *Giorn. Bot. Ital.*, 122 (suppl.1): 61.
449. CANULLO R., PEDROTTI F., 1988 - *Valutazione dello stato della vegetazione nella Selva dell'Abbadia di Fiastra (Macerata)*. *Giorn. Bot. Ital.*, 122 (suppl.1): 62.
450. BIONDI E., ALLEGREZZA M., GIUSTINI A., TAFFETANI F., 1988 - *La cartografia della vegetazione del bacino di Gubbio (scala 1:33.000)*. *Giorn. Bot. Ital.*, 122 (suppl.1): 63.
451. BIONDI E., BALLELLI S., TAFFETANI F., GUITIAN J., ALLEGREZZA M., GIUSTINI A., 1988 - *La vegetazione delle Serre (Appennino umbro-marchigiano)*. *Giorn. Bot. Ital.*, 122 (suppl.1): 64.
452. BIONDI E., GUITIAN J., FRATTAROLI A.R., 1988 - *Sulla vegetazione dei pascoli di Campo Imperatore (Gran Sasso d'Italia)*. *Giorn. Bot. Ital.*, 122 (suppl.1): 65.
453. CONTI F., 1988 - *Valle dell'Orta: un ambiente da proteggere*. *Giorn. Bot. Ital.*, 122 (suppl.1): 66.
454. HRUSKA K., 1988 - *Flora e vegetazione della città di Ancona*. *Giorn. Bot. Ital.*, 122 (suppl.1): 67.
455. VENANZONI R., WERNER W., 1988 - *Monitoring air pollution with the aid of trunk base phenomena in italian beech forests. First results*. *Giorn. Bot. Ital.*, 122 (suppl.1): 68.
456. DELL'UOMO A., MASI M.A., 1988 - *Il contributo delle Silicoflagellate e delle Diatomee fossili alla Paleoeologia del Messiniano nell'Italia centrale*. *Giorn. Bot. Ital.*, 122 (suppl.1): 144.
457. ARNOLD N., BELLOMARIA B., VALENTINI G., 1988 - *Prime indagini sui Teucrium dell'Isola di Cipro*. *Giorn. Bot. Ital.*, 122 (suppl.1): 178.
458. PEDROTTI F., 1988 - *Caratteristiche botaniche dei "roccoli" del Trentino e relativi problemi di salvaguardia*. *Giorn. Bot. Ital.*, 122 (suppl.1): 184.
459. PEDROTTI F., CORTINI PEDROTTI C., DELL'UOMO A., VENANZONI R., 1988 - *Flora e vegetazione degli ambienti umidi del Trentino-Alto Adige e zone contermini*. *Giorn. Bot. Ital.*, 122 (suppl.1): 210.

460. PEDROTTI F. (in coll. con: Ballelli S., Biondi E., Canullo R., Cortini Pedrotti C., Francalancia C., Orsomando E., Ortolani P., Venanzoni R.), 1988 - *Cartografia e geobotanica del Dipartimento di Botanica ed Ecologia di Camerino*. Giorn. Bot. Ital., 122 (suppl. 1): 211.
461. RAIMONDO F. M., DIA M.G., CORTINI PEDROTTI C., 1988 - *Stato dell'esplorazione briogeografica in Sicilia*. Giorn. Bot. Ital., 122 (suppl.1): 220.
462. BISANG I., SCHUMACKER R., SÉRGIO C., GROLLE R., 1988 - *Clé d'identification des espèces du genre Frullania Raddi (Hepaticae) en Europe et en Macaronésie*. Giorn. Bot. Ital., 122: 255-266.
463. SCHUMACKER R., BISANG I., CORTINI PEDROTTI C., 1988 - *Amblystegium compactum (C. Muell.) Aust. (Musci) in Italy*. Giorn. Bot. Ital., 122 (1-2): 25-29.
464. CANULLO R., 1988 - *Densità, ritmo stagionale e potenziale generativo di popolazioni di Anemone nemorosa L. presso il bacino di Gubbio (Italia centrale)*. Webbia, 42 (1): 77-99.
465. CANULLO R., PEDROTTI F., VENANZONI R., 1988 - *I prati umidi ed inondati dell'Alto Trigno (Molise, Italia)*. Doc. Phytosoc., XI: 583-606.
466. LIBERMAN CRUZ M., PEDROTTI F., VENANZONI R., 1988 - *Le associazioni della Classe Lemnetaea del lago Titicaca (Bolivia)*. Riv. Idrobiologia, 27 (2-3): 377-388.
467. DELL'UOMO A., MASI M.A., 1988 - *Studio floristico-ecologico delle Diatomee del lago di Tovel (Nord Italia)*. Riv. Idrobiologia, 27 (2-3): 317-348.
468. DELL'UOMO A., MASI M.A., 1988 - *Contributo alle Silicoflagellate fossili del Miocene superiore dell'Italia centrale*. Giorn. Bot. Ital., 122 (5-6): 279-289.

#### **Numeri 469-488 (anni 1987-1990)**

469. HRUSKA K., 1987 - *Syntaxonomical study of italian wall vegetation*. Vegetatio, 73: 13-20.
470. PEDROTTI F., 1987 - *Ricerche botaniche a Monte Sant'Angelo (Promontorio del Gargano)*. Garganostudi, X: 79-86.
471. GELLINI R., BOTTACCI A., BRIGI L., BUSSOTTI F., CENNI E., CLAUSER F., FERRETTI M., GROSSONI P., SCHIFF S., VENANZONI R., 1988 - *Stato della ricerca sul deperimento della foresta in Italia*. Monti e boschi, XXXIX (4): 13-19.
472. DELL'UOMO A., 1988 - *Le alghe macroscopiche dei corsi d'acqua appenninici e il loro potere bioindicatore*. Boll. Mus. St. Nat. Lunigiana, 6-7: 419-422.
473. HRUSKA K., 1988 - *Modificazioni della vegetazione spondale a seguito dell'antropizzazione*. Boll. Mus. St. Nat. Lunigiana, 6-7: 123-126.
474. BIONDI E., ALLEGREZZA M., GUITIAN J., TAFFETANI F., 1988 - *La vegetazione dei calanchi di Sasso Simone e Simoncello (Appennino tosco-marchigiano)*. Braun-Blanquetia, 2: 105-115.
475. VENANZONI R., 1988 - *Flora e vegetazione della torbiera di Valbighera (Brescia)*. Braun-Blanquetia, 2: 61-75.
476. HRUSKA K., 1988 - *I castagneti dei Monti della Laga (Italia centrale)*. Braun-Blanquetia, 2: 117-125.
477. CORTINI PEDROTTI C., 1988 - *Le associazioni di briofite epifite del Leccio (Quercus ilex) in Umbria*. Braun-Blanquetia, 2: 239-247.
478. PEDROTTI F., 1987 - *La cartografia della vegetazione forestale in Trentino*. Italia forestale e montana, XLII (6): 421-428.
479. FALI \_ SKI J.B., CANULLO R., BIALY K., 1988 - *Changes in herb layer, litter fall and soil properties under primary and secondary tree stands in a deciduous forest ecosystem*. Phytocoenosis, 1 (1) (Biuletyn Fitosocjologiczny, 1): 1-49.

480. HRUSKA K., 1989 - *A comparative analysis of the urban flora in Italy*. Braun-Blanquetia, 3: 45-50.
481. PEDROTTI F., 1989 - *Observations préliminaires sur la flore et la végétation de la ville de Trente (Italie du Nord)*. Braun-Blanquetia, 3: 121-126.
482. CORTINI PEDROTTI C., 1989 - *La flore bryologique de la ville de Camerino (Italia centrale)*. Braun-Blanquetia, 3: 241-246.
483. BELLOMARIA B., VARNELLI G.S., 1989 - *L'anice e le sue applicazioni in liquoreria*. Natura e montagna, 36 (1-2): 27-29.
484. CANULLO R., 1989 - *La valutazione d'impatto ambientale: tra un nuovo approccio al territorio ed un nuovo mercato*. I Servizi (Rivista trimestrale dell'Ausitra), XXXII (1): 10-17.
485. CANULLO R., VENANZONI R., 1989 - *Studio preliminare della struttura di una popolazione di Cytisus sessilifolius L. nella Riserva naturale di Torricchio (Appennino centrale, Italia)*. In: Atti Terzo Congresso S.It.E., Siena 21-24 ottobre: 761-765.
486. PEDROTTI F., 1989 - *L'approccio vegetazionale nella valutazione dell'ambiente*. In: Atti Terzo Congresso S.It.E., Siena 21-24 ottobre: 715-717.
487. MARTINELLI M., 1989 - *Discussione metodologica su un approccio della rappresentazione cartografica dell'impatto ambientale*. In: Atti Terzo Congresso S.It.E., Siena 21-24 ottobre: 1049-1050.
488. FALINSKI J.B., PEDROTTI F., FALINSKA K., LAPSINA E.D., PAWLACZYK P., VENANZONI R., 1990 - *Southwestern Siberian taiga project. Pichtovka 1989, 1990. Report of geobotanical research*. Phytocoenosis, 2 (Archivum geobotanicum, 1): 1-52.

#### **Numeri 489-519 (anno 1989)**

489. SCHUMACKER R., CORTINI PEDROTTI C., VON HUBSCHMANN A., DULL R., SCHWAB G., 1989 - *Scopelophila ligulata (Spruce) Spruce (Pottiaceae, Bryophytina), nouveau pour l'Italie*. Webbia, 43 (1): 139-144.
490. CORTINI PEDROTTI C., ALEFFI M., 1989 - *A second record of Tortula rhizophylla (Sak.) Iwats. & Saito in Italy*. J. Bryol., 15: 283-805.
491. BALATOVA-TULACKOVA E., VENANZONI R., 1989 - *Sumpff- und Feuchtrasengesellschaften in der Verlandungszone des Kalterer Sees (Lago di Caldaro), der Montiggler (Monticolo) Seen und in der Etsch (Adige) Aue, Oberitalien*. Folia Geobot. Phytotax., 24 (3): 253-295.
492. CANULLO R., 1989 - *Demografia e dinamismo di alcune popolazioni del genere Verbascum in un campo abbandonato (Appennino centrale)*. Giorn. Bot. Ital., 123 (1-2): 63-79.
493. PEDROTTI F., VENANZONI R., BALLELLI S., CORTINI PEDROTTI C., 1989 - *Studi sulla vegetazione del settore Camuno del Parco Nazionale dello Stelvio*. Quaderni Parco Nazionale Stelvio, 6: 5-90.
494. MANZI A., 1989 - *Distruzione del bosco e trasformazione del territorio a Gessopalena nei secoli XVIII e XIX*. In: Il bosco nell'Appennino. Storia, vegetazione, ecologia, economia e conservazione del bosco appenninico. Fabriano, Centro Studi "Valleremita": 51-55.
495. FRANCALANCIA C., VANELLA C., 1989 - *Primi risultati di rimboschimento sperimentale con specie autoctone nella Riserva naturale di Torricchio (Appennino marchigiano)*. In: Il bosco nell'Appennino. Storia, vegetazione, ecologia, economia e conservazione del bosco appenninico. Fabriano, Centro Studi "Valleremita": 145-151.
496. HRUSKA K., 1989 - *I boschi di castagno nell'Appennino: passato, presente e futuro*. In: Il

- bosco nell'Appennino. Storia, vegetazione, ecologia, economia e conservazione del bosco appenninico. Fabriano, Centro Studi "Valleremita": 271-278.
497. CORRADO G., FRATONI F., ORSOMANDO E., 1989 - *Aspetti fitogeografici e forestali del bosco nella regione Umbria*. In: Il bosco nell'Appennino. Storia, vegetazione, ecologia, economia e conservazione del bosco appenninico. Fabriano, Centro Studi "Valleremita": 279-308.
498. BIONDI E., ALLEGREZZA M., BALLELLI S., GUITIAN J., TAFFETANI F., 1989 - *La componente vegetale: flora, vegetazione e rappresentazioni cartografiche*. In: Sistemi agricoli marginali. Lo scenario della Comunità Montana Catria-Nerone, Perugia: 183-252.
499. PEDROTTI F. (a cura di), 1989: *Atti dell'incontro "L'Orto botanico e il verde di Camerino" (Camerino, 7 maggio 1988)*. L'Uomo e l'Ambiente, 11: 3-89.
500. BIONDI E., TAFFETANI F., 1989 - *Incendi boschivi nelle Marche*. In: Gli incendi boschivi: loro effetti e loro prevenzione. Atti del Convegno Nazionale organizzato dalla Federazione Nazionale Pro Natura C.S.I.E. Kronos 1991, Pesaro 6-7 marzo 1986: 109-120.
501. MANZI A., 1989 - *La cultura dei frassini da manna in Abruzzo*. Rivista Abruzzese, XLII (4): 355-357.
502. MANZI A., 1989 - *Boschi di querce ed allevamento di suini in Abruzzo: secoli XV e XIX*. Proposte e Ricerche, 22: 52-58.
503. MANZI A., 1989 - *Dati sulla biologia riproduttiva della poiana (Buteo buteo) in un'area della fascia collinare abruzzese*. Avocetta, 13: 109-114.
504. CANULLO R., 1989 - *La valutazione di impatto ambientale: tra un nuovo approccio al territorio ed un nuovo mercato*. I Servizi. (Rivista trimestrale dell'Ausitra), XXXII (1): 10-17.
505. PEDROTTI F., 1989 - *Agricoltura ed ecosistemi*. In: Atti delle Tre Giornate Camerti di Diritto Agrario Comunitario, Camerino 1-2 dicembre 1989: 205-210.
506. HRUSKA K., 1989 - *Vegetazione spontanea della città di Urbino*. Arch. Bot. Ital. 65 (3-4): 207-221.
507. PEDROTTI F., 1989 - *Importanza degli orti botanici nell'educazione ambientale e naturalistica*. Inform. Bot. Ital., 21 (1-3): 29-34.
508. PEDROTTI F., 1989 - *Alberto Hofmann (1908-1988)*. Inform. Bot. Ital., 21 (1-3): 37-43.
509. ARNOLD N., ARNOLD H.-J., 1989: *Plantes utilisées dans les traditions folkloristiques religieuses de Chypre*. Inform. Bot. Ital., 21 (1-3): 61-81.
510. CONTI F., STANISCI A., 1991 (1989) - *Su alcune piante notevoli rinvenute in Abruzzo, Molise e Lazio*. Inform. Bot. Ital., 21 (1-3): 95-98.
511. VENANZONI R., 1989 - *La vegetazione di alcune radure formatesi in seguito a schianti provocati dal vento in Valsugana (Trentino)*. Inform. Bot. Ital., 21 (1-3): 123-130.
512. PEDROTTI F., 1989 - *Gli aspetti botanici nella valutazione dell'impatto ambientale*. Inform. Bot. Ital., 21 (1-3): 373-374.
513. HRUSKA K., PEDROTTI F., 1989 - *Flora urbana italiana: stato attuale delle conoscenze*. Giorn. Bot. Ital., 123 (suppl.1): 45.
514. DELL'UOMO A., 1989 - *Considerazioni sulle Bacillariophyceae delle Fonti del Clitunno (Italia centrale)*. Giorn. Bot. Ital., 123 (suppl.1): 77.
515. BIONDI E., TAFFETANI F., ALLEGREZZA M., BALLELLI S., 1989 - *La carta della vegetazione del foglio Cagli (Foglio n. 290 della Carta d'Italia 1:50.000 I.G.M.)*. Giorn. Bot. Ital., 123 (suppl.1): 91.



516. HRUSKA K., 1989 - *Significato dei reperti palinologici nello studio fitosociologico dei castagneti*. Giorn. Bot. Ital., 123 (suppl.1): 97.
517. HRUSKA K., SCARAMELLA P., 1989 - *Influenza del fattore storico sulla vegetazione della città di Urbino*. Giorn. Bot. Ital., 123 (suppl.1): 98.
518. ALEFFI M., CARDONA L., 1989 - *Per una ricostruzione del paesaggio vegetale del territorio di Lanciano (Camerino): il Cabreo Bandini Collaterali del 1780*. Giorn. Bot. Ital., 123 (suppl.1): 145.
519. ALEFFI M., 1989 - *L'attività dei botanici pugliesi nelle accademie e nelle università. Umanesimo della Pietra - Verde*, 4: 13-18.

#### **Numeri 520-579 (anno 1990)**

520. DELL'UOMO A., MASI A., 1990 - *Palaeoecological significance of some marine diatom assemblages from the Messinian of Central-eastern Italy*. In: H. Simola (ed.) *Proceedings of the Tenth Inter, Diatom Symposium*. Koenigstein, Koeltz: 257-266.
521. DELL'UOMO A., 1990 - *Chorological analysis of the algal flora of "Su Gologone" spring in Sardinia*. Atti Convegni Lincei, 85: 417-427.
522. DELL'UOMO A., AGOSTINELLI A., 1990 - *Florula desmidiologica del Trentino-Alto Adige: le torbiere di Nova Ponente e del Doss le Grave*. St. Trent. Sci. Nat., Acta Biologica, 66: 83-111.
523. CORTINI PEDROTTI C., ALEFFI M., 1990 - *Associazioni di briofite e di alghe dei laghi Idro e Terlago (Italia settentrionale)*. Doc. Phytosoc., XII: 265-272.
524. CORTINI PEDROTTI C., BASSO C., 1990 - *Stato delle conoscenze briologiche in Italia*. Inform. Bot. Ital., 22 (3): 203-205.
525. VENANZONI R., 1990 - *La presenza di Carex appropinquata Schumacker in Trentino-Alto Adige*. Inform. Bot. Ital., 22 (3): 194-196.
526. PEDROTTI F., GAFTA D., 1990 - *Sulla presenza di Buddleja davidii Franchet presso Trento*. Inform. Bot. Ital., 22 (3): 197-198.
527. CONTI F., PEDROTTI F., 1990 - *Su alcune piante notevoli rinvenute in Abruzzo, Molise e Basilicata*. Arch. Bot. Ital., 66 (3-4): 182-196.
528. CONTI F., 1990 - *Viola magellensis Porta et Rigo ex Strobl. endemismo dell'Appennino centrale*. St. Trent. Sci. Nat., Acta Biologica, 66: 69-74.
529. ALEFFI M., 1990 - *Flora e vegetazione delle coste del tarantino*. Umanesimo della Pietra. Verde, 5: 17-22.
530. CONTI F., 1991 (1990) - *Segnalazioni floristiche italiane 598-606*. Inform. Bot. Ital., 22 (1-2): 63-66.
531. CONTI F., STANISCI A., 1990 - *Specie di particolare interesse fitogeografico della costa molisana e abruzzese*. Inform. Bot. Ital., 22 (3): 199-202.
532. MANZI A., 1990 - *Flora popolare di Gessopalena (Chieti)*. Rivista Abruzzese, XLIII (2): 152-158.
533. CANULLO R., 1990 - *A population approach to vegetation structure*. Giorn. Bot. Ital., 124 (2-3): 338-346.
534. BIONDI E., BALLELLI S., ALLEGREZZA M., MANZI A., 1990 - *La vegetazione dei calanchi di Gessopalena (Abruzzo meridionale)*. Doc. Phytosoc., XII: 257-263.
535. MANZI A., 1990 - *La gestione dei pascoli montani in Abruzzo e la Società delle Erbe Seconde di Pescasseroli ed Opi*. Arch. Bot. Ital., 66 (3-4): 129-142.
536. BALATOVA-TULÁCKOVA E., VENANZONI R., 1990 - *Beitrag zur Kenntniss der Nass- und*

- Feuchtwiesen in der montanen Stufe der Provinz Bozen (Bolzano), Italien.* Tuexenia, 10: 153-171.
537. PEDROTTI F., 1990 - *Nota sulla flora e vegetazione del Lago di Madrano (Trentino).* Inform. Bot. Ital., 22 (3): 182-193.
538. BIONDI E., ALLEGREZZA M., TAFFETANI F., 1990 - *Carta della vegetazione del bacino di Gubbio.* Webbia, 44 (2): 197-216.
- 333 GAFTA D., 1990 - *Il profilo della vegetazione del versante NO del Monte Cermis (Trentino).* St. Trent. Sci. Nat., Acta Biologica, 66: 35-52.
- 334 STANISCI A., CONTI F., 1990 - *Aspetti vegetazionali di un settore costiero molisano-abruzzese.* Ann. Bot. Roma, XLVIII (suppl. 7): 85-94.
541. HRUSKA K., 1990 - *Specie indicatrici per la cartografia dell'ambiente urbano nell'Italia centrale.* Inform. Bot. Ital., 22 (3): 168-172.
542. PEDROTTI F., VENANZONI R., 1990 - *Ricerche geobotaniche in Bolivia.* Inform. Bot. Ital., 22 (3): 281-286.
543. PEDROTTI F., 1990 - *Geobotanical mapping in Italy. Exhibition guide.* In: V° International Congress of Ecology, Yokohama 23-30 August 1990: 1-24.
544. PEDROTTI F., 1990 - *L'Arboreto dell'Università di Camerino.* Inform. Bot. Ital., 22 (3): 303-304.
545. CONTI F., *L'Orto botanico dell'Università di Camerino: situazione attuale e progetti.* Quaderni dell'Orto botanico forestale di Abetone, 1: 35-37.
546. GAFTA D., 1990 - *Caratteristiche botaniche e paesaggistiche dei parchi di alcune ville nei dintorni di Camerino (Macerata).* Inform. Bot. Ital., 22 (3): 173-177.
547. PEDROTTI F., 1990 - *I bagni di fieno del Bondone: aspetti botanici e terapeutici.* Inform. Bot. Ital., 22 (1-2): 75-83.
548. BUCHWALD R., 1990 - *Relazioni fra Odonati e vegetazione acquatica: un esempio di biocenologia.* Inform. Bot. Ital., 22 (3): 141-153.
549. MANZI A., 1990 - *Trasformazione del paesaggio ed ambiente naturale nella bassa vallata del fiume Sangro.* In: Cultura del Sangro. Roccascalegna, Carabba: 33-51.
550. PEDROTTI F., 1990 - *La sfida del 10%: i parchi italiani in attesa di una legge quadro.* Inform. Bot. Ital., 22 (3): 305-317.
551. ALEFFI M., 1990 - *Registro delle pubblicazioni della Società Botanica Italiana (1988-1990).* Inform. Bot. Ital., 22 (3): 325-327.
552. GAFTA D., 1990 - *Ecological subdivisions and natural reserves in Romania.* In: Atti Quarto Congresso S.It.E., Arcavacata di Rende 28 ottobre-1 novembre 1990: 64.
553. CANULLO R., 1990 - *La conservazione e la gestione naturalistica delle aree protette su base scientifica: aspetti botanici.* In: Atti Quarto Congresso S.It.E., Arcavacata di Rende 28 ottobre-1 novembre 1990: 70.
554. MANZI A., 1990 - *L'avifauna nidificante nelle associazioni forestali della Foresta Umbra (Gargano).* In: Atti Quarto Congresso S.It.E., Arcavacata di Rende 28 ottobre-1 novembre 1990: 71.
555. BIONDI E., BALLELLI S., ALLEGREZZA M., TAFFETANI F., FRANCALANCIA C., FORTUNATI G., 1990 - *La vegetazione delle "fiumare" del versante ionico della Basilicata e della Calabria (Italia meridionale).* In: Atti Quarto Congresso S.It.E., Arcavacata di Rende 28 ottobre-1 novembre 1990: 119.
556. BRANDMAYR P., CAGNIN M., CANULLO R., DESSI-FULGHERI F., PEDROTTI F., VENANZONI R., 1990 - *Approccio metodologico dei comparti vegetazione e fauna nello studio di impatto*

- ambientale della diga sul T. Menta (Aspromonte)*. In: Atti Quarto Congresso S.It.E., Arcavacata di Rende 28 ottobre-1 novembre 1990: 142.
557. MARTINELLI M., 1990 - *L'interpretazione dei paesaggi della Piana di Pescasseroli (Parco Nazionale d'Abruzzo). Prima approssimazione*. In: Atti Quarto Congresso S.It.E., Arcavacata di Rende 28 ottobre-1 novembre 1990: 201.
558. CANULLO R., 1990 - *Vegetation structure and regeneration process in a mixed deciduous coppice in the Central Apennines*. In: Vegetation processes as subject of geobotanical map, Warsaw 8-12 April 1990. Abstracts of papers and posters.
559. CANULLO R., 1990 - *Vegetation structure in the Nature Reserve of Abbadia di Fiastra (Central Apennines, Italy)*. In: Vegetation processes as subject of geobotanical map, Warsaw 8-12 April 1990. Abstracts of papers and posters.
560. CANULLO R., PEDROTTI F., VENANZONI R., 1990 - *Carte phytosociologique et carte des procès et des stades dynamiques de la tourbière de Fiavé (Italie du Nord)*. In: Vegetation processes as subject of geobotanical map, Warsaw 8-12 April 1990. Abstracts of papers and posters.
561. CONTI F., STANISCI A., 1990 - *Note floristiche e vegetazionali sulla costa del Molise*. Giorn. Bot. Ital., 124 (1): 143.
562. GAFTA D., 1990 - *The integrated phytosociological map of vegetation of the Fiastra sheet, scale 1:25.000*. Giorn. Bot. Ital., 124 (1): 146.
563. HRUSKA K., 1990 - *Il fenomeno della vicarianza nella vegetazione sinantropica d'Italia*. Giorn. Bot. Ital., 124 (1): 147.
564. HRUSKA K., MAGGI C., 1990 - *Ricostruzione delle trasformazioni colturali nei prati altomaceratesi sulla base di documenti storici*. Giorn. Bot. Ital., 124 (1): 148.
565. HRUSKA K., RIZZO M., 1990 - *Studio fenologico delle colture di lenticchia del Pian Grande (Norcia, Italia centrale)*. Giorn. Bot. Ital., 124 (1): 149.
566. MARTINELLI M., 1990 - *Le basi del linguaggio grafico per la cartografia geobotanica*. Giorn. Bot. Ital., 124 (1): 151.
567. MARTINELLI M., 1990 - *Le possibilità della cartografia ambientale*. Giorn. Bot. Ital., 124 (1): 152.
568. PEDROTTI F., 1990 - *Stato dell'ambiente dei laghi di Caldonazzo e Levico (Trentino) attraverso l'analisi della flora e vegetazione*. Giorn. Bot. Ital., 124 (1): 155.
569. PEDROTTI F., ORSOMANDO E., 1990 - *Flora e vegetazione della Piana di Rieti*. Giorn. Bot. Ital., 124 (1): 156.
570. VENANZONI R., 1990 - *Dinamismo stagionale di una popolazione di Anemone apennina L. nell'associazione Carpino betuli-Coryletum avellanae*. Giorn. Bot. Ital., 124 (1): 162.
571. BELLOMARIA B., VALENTINI G., BIONDI E., ARNOLD H.J., 1990 - *Composizione e comparazione degli olii essenziali di Artemisia canariensis (Bess.) Lessing e Artemisia arborescens L.* Giorn. Bot. Ital., 124 (1): 186.
572. CANULLO R., 1990 - *Caratteristiche morfo-fenologiche di popolazioni primarie e secondarie di Anemone apennina L.* Giorn. Bot. Ital., 124 (1): 213.
573. CANULLO R., 1990 - *Tipologia delle popolazioni di Anemone apennina L. nella ricolonizzazione di una radura abbandonata*. Giorn. Bot. Ital., 124 (1): 214.
574. CANULLO R., CONTI F., CORTINI PEDROTTI C., GAFTA D., MANZI A., NOLA P., PEDROTTI F., 1990 - *Ricerche ecologiche nelle riserve della Foresta Umbra (Gargano)*. Giorn. Bot. Ital., 124 (1): 215.

575. CORTINI PEDROTTI C., ALEFFI M., 1990 - *Briofite ed alghe delle rive dei laghi Idro e Terlago (Italia settentrionale)*. Giorn. Bot. Ital., 124 (1): 217.
576. DELL'UOMO A., HRUSKA K., PELLEGRINI E., 1990 - *La Torbiera di Pranda sull'Appennino tosco-emiliano: ricerche algologiche e vegetazionali*. Giorn. Bot. Ital., 124 (1): 218.
577. BELLOMARIA B., ARNOLD H.J., 1990 - *The diuretic plants of the Marche (Central Italy)*. In: *Ethnopharmacologie: sources, methods, objectifs*. Actes di 1° Colloques Européen d'Ethnopharmacologie, Metz 22-25 mars 1990: 117.
578. ARNOLD N., BELLOMARIA B., VALENTINI G., ARNOLD H.J., 1990 - *Comparative study on essential oil of some Teucrium species from Cyprus*. In: *Scientific basis for the evaluation and the rational use of traditional medicines*. First Int. Congress on Ethnopharmacology, Strasbourg 5-9 June 1990: 58.
579. ARNOLD N., ARNOLD H.J., PELT J.M., BELLOMARIA B., 1990 - *Research on ethnobotany and medicinal plants of Cyprus*. In: *Scientific basis for the evaluation and the rational use of traditional medicines*. First Int. Congress on Ethnopharmacology, Strasbourg 5-9 June 1990: 85.

#### **Numero 580 (anno 1991)**

580. ORSOMANDO E., CATORCI A., 1991 - *Carta della vegetazione del Comprensorio Trasimeno*. Castiglione del Lago, Associazione Comuni del Trasimeno; Camerino, Dipartimento di Botanica ed Ecologia: 1-118.

#### **Numeri 581-599 (anno 1991)**

581. CORTINI PEDROTTI C., SCHUMACKER R., ALEFFI M., FERRARINI E., 1991 - *Elenco critico delle briofite delle Alpi Apuane (Toscana, Italia)*. Bull. Soc. Roy. Sci., LX (4-5): 149-361.
582. CANULLO R., 1991: *L'évolution de la végétation vers la forêt: études des populations*. Coll. Phytosoc., XX: 121-140.
583. GAFTA D., 1991 - *Zonation et dynamisme dans quelques forêts riveraines de l'Italie du sud*. Coll. Phytosoc., XX: 233-240.
584. LIBERMAN CRUZ, PEDROTTI F., VENANZONI R., 1991 - *La vegetación flotante (Clase Lemnetea) del Lago Uru-Uru, Depto. Oruro, Bolivia*. Ecologia en Bolivia, 17: 47-51.
585. DELL'UOMO A., 1991: *Catalogo delle Desmidiacee (Zygomyceteae) del Trentino-Alto Adige*. St. Trent. Sci. Nat., Acta Biologica, 68: 149-179.
586. ORSOMANDO E., CATORCI A., RUBECHINI S., 1991 - *Carta della vegetazione del Comprensorio Trasimeno scala 1:50.000. Terza carta geobotanica per il territorio Trasimeno*. Boll. A.I.C., 81-82: 79-88.
587. CONTI F., PIRONE G., 1992 (1991) - *Segnalazioni floristiche italiane: 658-661*. Inform. Bot. Ital., 23 (2-3): 143-144.
588. CONTI F., VENANZONI R., 1991 - *Su alcune piante notevoli rinvenute in Calabria e Campania*. Arch. Bot. Ital., 67 (3-4): 176-179.
589. BALLELLI S., FRANCALANCIA C., 1991 - *Piante notevoli nella flora della Valle dell'Acquasanta (Monti Sibillini-Marche)*. Arch. Bot. Ital., 67 (3-4): 156-170.
590. PEDROTTI F., 1991 - *Importanza del Giardino di Boboli per gli studi botanici*. In: *Boboli 90. Atti Convegno Intern. Studi salvaguardia valorizzazione Giardino*, Firenze 9-11 marzo 1989. Firenze, Edifir: 187-194.
591. CORTINI PEDROTTI C., 1991 - *Inventario briologico del Giardino di Boboli. Passato e*

- presente. In: Boboli 90. Atti Convegno Intern. Studi salvaguardia valorizzazione Giardino, Firenze 9-11 marzo 1989. Firenze, Edifir: 213-229.
592. CORTINI PEDROTTI C., ALEFFI M., 1990-1991 - *La flora briologica delle Alpi Apuane e il contributo di Antonio Bertoloni*. Mem. Acc. Lunigianese Sci., LX-LXI: 259-265.
593. ALEFFI M., 1991 - *Flora briologica e qualità dell'aria nella città di Jesi (Marche-Italia centrale)*. Arch. Bot. Ital., 67 (3-4): 128-140.
594. PEDROTTI F., 1991 - *La carta della vegetazione d'Europa*. In: Attualità biologiche. Atti 1° Convegno Sez. Ital. I.U.B.S.: 31-41.
595. HRUSKA K., PIARULLI C., PASCASIO F., 1991 - *Ritmi fenologici della vegetazione sinantropica e fenomeni allergici. Dati preliminari*. Giorn. Bot. Ital., 125 (3): 327.
596. HRUSKA K., VALENTI A., 1991 - *Cartografia floristica dell'ecosistema urbano*. Giorn. Bot. Ital., 125 (3): 384.
597. ORSOMANDO E., 1991 - *Analisi ambientale attraverso gli studi floristici e vegetazionali*. In: Corso di orientamento sui Beni culturali e ambientali, Camerino 16-26 luglio 1990. Camerino, Centro Stampa Università: 163-183.
598. REMIDDI G., 1991 - *Documenti sulla fondazione dell'Orto botanico di Camerino (29 marzo 1827-28 aprile 1828)*. L'Uomo e l'Ambiente, 13: 1-69.
599. PEDROTTI F., 1991 - *Laudatio von Prof. Sandro Pignatti*. Ann. Bot. (Roma), IL: 39-42.

#### **Numeri 600-617 (anni 1990-1991)**

600. CORTINI PEDROTTI C., 1990 - *L'opera botanica di Giuseppe De Notaris: i Muschi*. In: La figura e l'opera di Giuseppe De Notaris (1805-1877), Convegno di studi, Pallanza 22 settembre 1990: 75-85.
601. FALINSKI J.B., PEDROTTI F., 1990 - *The vegetation and dynamical tendencies in the vegetation of Bosco Quarto, Promontorio del Gargano, Italy (maps in scale 1: 10.000 with comment)*. Braun-Blanquetia, 5: 1-31.
602. HRUSKA K., 1991 - *Human impact on the forest vegetation in the western part of the Pannonic Plain (Yugoslavia)*. Vegetatio, 92: 161-166.
603. GAFTA D., 1991 - *Studio climatologico del Distretto Forestale di Gîrcina e sua applicazione alla selvicoltura*. Italia forestale e montana, XLVI (6): 425-450.
604. FALINSKI J.B., PEDROTTI F., 1991 - *The vegetation and dynamical tendencies in the vegetation: the example of Bosco Quarto in the Promontorio del Gargano (Italy)*. Phytocoenosis, 3 (Suppl. Cartographiae Geobotanicae, 2): 65-70.
605. CANULLO R., 1991 - *Rhizome architecture of Anemone nemorosa L. in the populations and communities of different dynamical state*. Phytocoenosis, 3 (Suppl. Cartographiae Geobotanicae, 2): 173-179.
606. CANULLO R., PEDROTTI F., VENANZONI R., 1991 - *Les processus dynamiques dans la végétation de la tourbière de Fiauvé (Italie du Nord)*. Phytocoenosis, 3 (Suppl. Cartographiae Geobotanicae, 2): 189-194.
607. CANULLO R., 1991 - *The map of vegetation structure of a coppicewood in the Nature Reserve of the Fiastra Abbey (Central Italy)*. Phytocoenosis, 3 (Suppl. Cartographiae Geobotanicae, 2): 195-198.
608. CANULLO R., 1991 - *Vegetation structure and regeneration process in a mixed deciduous coppice in the Central Apennines (Italy)*. Phytocoenosis, 3 (Suppl. Cartographiae Geobotanicae, 2): 199-207.

609. ADAMOWSKI W., CONTI F., 1991 - *Mass occurrence of Orchids in poplar plantations near Czeremcha village as an example of apophytism*. Phytocoenosis, 3 (Suppl. Cartographiae Geobotanicae, 2): 259-268.
610. HRUSKA K., 1991 - *The mapping of urban flora and vegetation in Central Italy*. Phytocoenosis, 3 (Suppl. Cartographiae Geobotanicae, 2): 381-383.
611. DELL'UOMO A., 1991 - *Use of benthic macroalgae for monitoring rivers in Italy*. In: B.A. Witthorn (Ed.) *Use of algae for monitoring rivers*. Innsbruck, Institut für Botanik: 129-137.
612. ARNOLD N., BELLOMARIA B., VALENTINI G., RAFAIANI S.M., 1991 - *Comparative study on essential oil of some Teucrium species from Cyprus*. J. Ethnopharm., 35: 105-113.
613. VALENTINI G., ARNOLD N., BELLOMARIA B., ARNOLD H.J., 1991 - *Study of the anatomy and of the essential oil of Origanum cordifolium, an endemic of Cyprus*. J. Ethnopharm., 35: 115-122.
614. BELLOMARIA B., VALENTINI G., 1991 - *Studio morfo-anatomico e fitochimico di Artemisia alba Turra*. Erboristeria Domani, 4: 80-86.
615. CANULLO R., 1991 - *La conservazione e la gestione naturalistica delle aree protette su base scientifica: aspetti botanici*. Atti S.It.E., 12: 353-364.
616. GAFTA D., 1991 - *Suddivisioni ecologiche e riserve naturali in Romania*. Atti S.It.E., 12: 379-381.
617. MANZI A., 1991 - *Primi dati sull'avifauna nidificante nelle associazioni forestali della Foresta Umbra (Gargano)*. Atti S.It.E., 12: 433-437.

#### **Numeri 618-663 (anno 1992)**

618. CORTINI PEDROTTI C., 1991 - *Stato attuale delle conoscenze briologiche in Abruzzo*. Atti Congresso Intern. Briologia, L'Aquila 15-26 luglio 1991: 9-12.
- 618b. ALEFFI M., CORTINI PEDROTTI C., 1991 - *Check-list delle briofite note in Abruzzo*. Atti Congresso Intern. Briologia, L'Aquila 15-26 luglio 1991: 13-38.
619. CORTINI PEDROTTI C., 1992 - *Check-list of the mosses in Italy*. Fl. Medit., 2: 119-221.
620. ALEFFI M., 1992 - *Pohlia andalusica (Höhm.) Broth. (Bryaceae) new for Italian moss flora*. J. Bryol., 17 (1): 155-157.
621. CORTINI PEDROTTI C., ALEFFI M., 1992 - *Flora briologica del Gruppo delle Mainarde (Parco Nazionale d'Abruzzo)*. L'Uomo e l'Ambiente, 16: 99-119.
622. ALEFFI M., 1992 - *Florula briologica dei boschi planiziari acidofili a sud del Lago Trasimeno (Umbria)*. Arch. Bot. Ital., 68 (1-2): 1-8.
623. ALEFFI M., 1992 - *Florula briologica del bacino lacustre di Gubbio (Umbria, Italia centrale)*. Ann. Bot., Studi sul territorio, L (Suppl. 9): 87-96.
624. DELL'UOMO A., 1992 - *Diatomées de quelques tourbières du Nord de l'Italie et leur réponse dans différentes conditions du milieu ambiant*. Nova Hedwigia, 54 (3-4): 503-513.
625. DELL'UOMO A., PELLEGRINI E., PRADER K., 1992 - *Le Desmidiacee del Palù di Sotto nella Piana di Marcesina (Altopiano di Asiago, Prealpi vicentine)*. Arch. Bot. Ital., 68 (3-4): 181-194.
626. BIONDI C., DELL'UOMO A., 1992 - *Contributo alla florula desmidiologica della zona litoranea del Lago Trasimeno*. Riv. Idrobiol., XXXI (1-2-3): 95-106.
627. CONTI F., 1992 - *Su alcune piante nuove o notevoli per la flora del Parco Nazionale d'Abruzzo*. Ann. Bot., Studi sul territorio, L (Suppl. 9): 97-105.
628. CONTI F., 1992 - *Alcune piante di particolare interesse fitogeografico rinvenute sulle Mainarde (Lazio e Molise)*. L'Uomo e l'Ambiente, 16: 81-97.

629. GAFTA D., 1992 - *Gallium rotundifolium* L. *specie nuova per la regione Trentino-Alto Adige (Alpi centrali italiane)*. Arch. Bot. Ital., 68 (3-4): 134-140.
630. ALLEGREZZA M., HRUSKA K., 1992 - *La vegetazione infestante le colture di Lens culinaris Medicus nei piani carsici di Castelluccio di Norcia (Appennino umbro-marchigiano)*. Doc. Phytosoc., XIV: 83-89.
631. ALEFFI M., 1992 - *Associazioni di briofite ed alghe dei laghi artificiali di Campotosto e Barrea*. Doc. Phytosoc., XIV: 91-96.
632. DONIȚĂ N., GAFTA D., 1992 - *Nouvelle typologie forestière écosystémique pour les forêts de Roumanie*. Doc. Phytosoc., XIV: 97-113.
633. MANZI A., 1992 - *I boschi ripariali lungo il fiume Osento (Abruzzo, Italia centrale)*. Doc. Phytosoc., XIV: 115-121.
634. PEDROTTI F., GAFTA D., MANZI A., CANULLO R., 1992 - *Le associazioni vegetali della Piana di Pescasseroli (Parco Nazionale d'Abruzzo)*. Doc. Phytosoc., XIV: 123-147.
635. VENANZONI R., 1992 - *I prati umidi ed inondati dell'Alta Valle del Velino (Rieti-Italia centrale)*. Doc. Phytosoc., XIV: 149-164.
636. PEDROTTI F., 1992 - *Tipificazione e correzione dell'associazione Carici-Fraxinetum angustifoliae Pedrotti 1970*. Doc. Phytosoc., XIV: 165-166.
637. CONTI F., PIRONE G., 1992 - *Le cenosi di Fraxinus oxycarpa Bieb. e di Carpinus betulus L. del bosco di Vallaspra nel bacino del fiume Sangro (Abruzzo, Italia)*. Doc. Phytosoc., XIV: 167-175.
638. BIONDI E., BALLELLI S., TAFFETANI F., 1992 - *La vegetazione di alcuni territori calanchiivi in Basilicata (Italia meridionale)*. Doc. Phytosoc., XIV: 489-498.
639. CONTI F., MANZI A., 1992 - *Una nuova Associazione dei ghiaioni calcarei delle Mainarde (Appennino centrale)*. Doc. Phytosoc., XIV: 499-504.
640. PEDROTTI F., 1992 - *Inquadramento fitosociologico delle leccete del Trentino*. Doc. Phytosoc., XIV: 505-511.
641. PEDROTTI F., 1992 - *Contributo alla flora degli ambienti umidi di Valfloriana (Trentino)*. Doc. Phytosoc., XIV: 553-555.
642. PEDROTTI F., GAFTA D., 1992 - *Tipificazione di tre nuove associazioni forestali ripariali nell'Italia meridionale*. Doc. Phytosoc., XIV: 557-560.
643. PEDROTTI F., 1992 - *Carta della vegetazione reale d'Italia del Ministero dell'Ambiente (scala 1:1.000.000)*. Boll. A.I.C., 84-85: 145-147.
644. CANULLO R., 1992: *Structure et dynamique d'une population de Cytisus sessilifolius L. dans les paturages abandonnées de l'Apennin central (Italie)*. Rev. Roum. Biol. Végét., 37 (1): 27-46.
645. BELLOMARIA B., 1992 - *Piante per le manifatture nella Marca camerte, secoli XVII-XIX*. Proposte e ricerche, 28: 67-76.
646. BELLOMARIA B., ARNOLD N., VALENTINI G., ARNOLD H.J., 1992 - *Contribution to the study of the essential oil from three species of Salvia growing wild in the Eastern Mediterranean Region*. J. Essent. Oil Res., 4: 607-614.
647. ORSOMANDO E., CATORCI A., CENCI C.A., 1992 - *Aspetti fitogeografici ed ecologici del bosso (Buxus sempervirens L.) in Umbria*. Studi e Informazioni, V (12): 85-104.
648. ORSOMANDO E., PEDROTTI F., 1992 - *Il programma di cartografia della vegetazione delle regioni Marche ed Umbria in scala 1:50.000*. Boll. A.I.C., 84-85: 139-142.
649. PEDROTTI F., 1992 - *Le suddivisioni fitogeografiche del Trentino*. In: "Per Aldo Gorfer. Studi, contributi artistici, profili e bibliografia". Trento, Provincia Autonoma: 759-768.

650. CONTI F., MANZI A., 1992 - *Carta della vegetazione reale della regione Abruzzo*. Boll. A.I.C., 84-85: 123-125.
651. GAFTA D., CANULLO R., 1992 - *The role of Alnus glutinosa (L.) Gaertner in the secondary succession on wet meadows in the Piné high plain (North Italy)*. Studia Geobotanica, 12: 105-120.
652. CANULLO R., PEDROTTI F., 1992 - *Processi e tendenze dinamiche nella vegetazione delle Mainarde (Val Pagana-Le Forme)*. L'uomo e l'ambiente, 16: 121-123.
653. BINI G., ORSOMANDO E., PETTINELLI R., 1992 - *Ritrovamenti di Ferrissia wautieri (Mirolli, 1960) nei laghi di Montepulciano, Chiusi, Trasimeno e alla foce del fiume Bruna*. Studi per l'Ecologia del Quaternario, 14: 125-131.
654. PEDROTTI F., 1992 - *Aspetti botanici della zonizzazione dei parchi nazionali*. In: Metodologia di analisi ed ipotesi di zonizzazione per un parco nazionale. Atti della tavola rotonda, Abbadia di Fiastra 23 novembre 1992: 95-98.
655. CONTI F., 1992 - *Note floristiche per l'Italia centro-meridionale*. Arch. Bot. Ital., 68 (1-2): 26-34.
656. GELLINI R., PEDROTTI F., PAOLETTI E., 1992 - *La biodiversità nei sistemi agrari e forestali*. In: La conservazione della biodiversità in situ: il caso Italia. Atti del Convegno, Rio Marina-Isola d'Elba 6-7 giugno 1992.
657. ALEFFI M., 1992 - *Il litorale brindisino fra Torre Canne e Torre San Leonardo*. Umanesimo della Pietra - Verde, 7: 95-98.
658. CANULLO R., MANZI A., VENANZONI R., 1992 - *Caratteri popolazionistici di Spartium junceum L. nelle successioni secondarie dell'Appennino centrale*. In: Atti V Congresso S.It.E, Milano 21-25 settembre 1992. Riassunti: 136.
659. HRUSKA K., NEPI R., ZUCZKOWKI A., 1992 - *Approccio ecologico alla percezione dell'ambiente urbano*. Giorn. Bot. Ital., 126 (2): 333.
660. ALEFFI M., 1992 - *Biomonitoraggio dell'inquinamento atmosferico tramite briofite apifite: valutazione dell'I.A.P. (Index of Atmospheric Purity) in ambiente urbano. I. Fase metodologica*. Giorn. Bot. Ital., 126 (2): 351.
661. VENANZONI R., 1992 - *Biomonitoraggio dei metalli pesanti in ambiente acquatico attraverso l'uso di idrofite: primi risultati in alcuni corsi d'acqua delle Marche*. Giorn. Bot. Ital., 126 (2): 367.
662. HRUSKA K., 1992 - *Dinamica dei castagneti esposti alla ceduzione*. Giorn. Bot. Ital., 126 (2): 451.
663. PEDROTTI F. 1992 - *L'Arboreto dell'Università di Camerino*. L'uomo e l'ambiente, 15: 1-35.

#### **Numeri 664-681 (anni 1991-1993)**

664. FRANCALANCIA C., 1992 - *L'Orto botanico dell'Università di Camerino*. In: F.M. Raimondo (ed.) Orti botanici, Giardini alpini, Arboreti italiani. Palermo, Edizioni Grifo: 69-77.
665. PEDROTTI F., 1992 - *Giardini alpini e montani. Generalità*. In: F.M. Raimondo (ed.) Orti botanici, Giardini alpini, Arboreti italiani. Palermo, Edizioni Grifo: 373-380.
666. PEDROTTI F., 1992 - *Il Giardino botanico "Rezia"*. In: F.M. Raimondo (ed.) Orti botanici, Giardini alpini, Arboreti italiani. Palermo, Edizioni Grifo: 405-407.
667. PEDROTTI F., 1992 - *Il Giardino botanico alpino alle Viotte del Monte Bondone (Trento)*. In: F.M. Raimondo (ed.) Orti botanici, Giardini alpini, Arboreti italiani. Palermo, Edizioni Grifo: 417-422.



668. PEDROTTI F., 1992 - *L'Arboreto dell'Università di Camerino*. In: F.M. Raimondo (ed.) *Orti botanici, Giardini alpini, Arboreti italiani*. Palermo, Edizioni Grifo: 467-469.
669. FALINSKI J.B., PEDROTTI F. (eds), 1991 - *Southwestern Siberian Taiga Project. Report of geobotanical research 2*. *Phytocoenosis-Archivum geobotanicum*, 2 (3): 1-111.
670. CORTINI PEDROTTI C., ALEFFI M., 1992 - *Lista rossa delle briofite d'Italia*. In: F. Conti, A. Manzi, F. Pedrotti (eds.) *Libro rosso delle piante d'Italia*. Roma, WWF: 559-637.
671. BECK S.G., LIBERMAN CRUZ M., PEDROTTI F., VENANZONI R., 1992 - *Estado actual de los bosques en la cuenca del Rio Camacho (Departamento de Tarija-Bolivia)*. *Studi Geologici Camerti, Volume speciale*: 41-61.
672. MANZI A., PERNA P., 1992 - *Lo sovrnamento degli uccelli praticoli in relazione alle colture ed alla struttura della vegetazione erbacea nelle aree agricole della "Riserva naturale Abbazia di Fiastra" (Italia centrale)*. In: *Atti V Congresso S.It.E., Milano 21-25 settembre 1992*: 447-455.
673. CANULLO R., MANZI A., VENANZONI R., 1992 - *Caratteristiche strutturali di alcune popolazioni di *Spartium junceum* L. in differente stato dinamico*. In: *Atti V Congresso S.It.E., Milano 21-25 settembre 1992*: 447-455.
674. DACLON C.M., 1992 - *Un sistema informativo territoriale per la gestione delle aree protette*. *Natura e montagna*, 39 (3-4): 61-71.
675. ORSOMANDO E., CATORCI A., 1992 - *Carta della vegetazione dei comuni di Contigliano e Greccio (Rieti), scala 1: 25.000 con emergenze storico-ambientali ed itinerari naturalistici*. A.I.C. Informa, Suppl. Boll. A.I.C., 25.
676. CORTINI PEDROTTI C., 1992 - *Le briofite quale componente strutturale e funzionale degli ecosistemi forestali*. *Ann. Acc. Ital. Sci. Forestali*, 41: 163-190.
677. PEDROTTI F., 1992 - *Pietro Andrea Mattioli e il Trentino*. In: *Giardini dei Semplici e Orti botanici della Toscana. Atti Convegno, Siena 7-9 maggio 1992*: 193-200.
678. PEDROTTI F., 1993 - *Vegetation mapping in Italy*. *Vegetatio*, 109: 187-190.
679. ORSOMANDO E., CATORCI A., 1993 - *Carta della vegetazione del Parco regionale del Monte Subasio (Umbria) scala 1: 25.000. Note esplicative con aspetti ambientali*. Camerino, Dipartimento di Botanica ed Ecologia; Assisi, Comunità Montana "Monte Subasio".
680. CANULLO R., PEDROTTI F., 1993 - *The cartographic representation of the dynamical tendencies in the vegetation: a case study from the Abruzzo National Park, Italy*. *Oecologia Montana*, 2: 13-18.
681. ORSOMANDO E., 1993 - *Carte della vegetazione dei fogli Passignano sul Trasimeno (n. 310 - Carta d'Italia I.G.M.I. - scala 1: 50.000) e Foligno (n. 324 - Carta d'Italia I.G.M.I. - scala 1: 50.000)*. *Braun-Blanquetia*, 10: 1-46.

#### **Numeri 682-728 (anni 1992-1993)**

682. MANZI A., 1992 - *Note floristiche per le regioni Abruzzo e Marche*. *Arch. Bot. Ital*, 68 (3/4): 173-180.
683. ORSOMANDO E., PEDROTTI F., CATORCI A., 1993 - *Vegetation map of Trasimeno Lake and its catchment basin*. *International Conference on the conservation and management of lakes, Stresa (Italy) 17-21 may 1993*, 596-597.
684. GAFTA D., 1993: *Phytoclimatic study of the Stelvio National Park (Italian Alps)*. *Pro-*

- ceedings of the 13th International Congress of Biometeorology 12-18 September 1993, Calgary, Alberta, Canada: 306-320.
685. PEDROTTI F., CANULLO R., 1993 - *La cartografia geobotanica come strumento per la gestione del territorio*. Coll. Phytosoc., XXI: 119-125.
  686. ORSOMANDO E., 1993 - *La cartografia della vegetazione come base per l'individuazione e la valorizzazione delle aree di interesse naturalistico-ambientale nella regione Umbria*. Coll. Phytosoc., XXI: 147-163.
  687. ALEFFI M., 1993 - *Gli antichi documenti come base per la ricostruzione del paesaggio vegetale*. Coll. Phytosoc., XXI: 303-310.
  688. ORSOMANDO E., CATORCI A., 1993 - *Carta della vegetazione del comprensorio Trasimeno (scala 1: 50000)*. Coll. Phytosoc., XXI: 571-574.
  689. ORSOMANDO E., CATORCI A., 1993 - *Il territorio comunale di Contigliano e Greccio (Rieti): carta della vegetazione con emergenze storico-ambientali ed itinerari naturalistici*. Coll. Phytosoc., XXI: 575-578.
  690. PEDROTTI F., TISI F., 1993 - *L'erbario del Museo Tridentino di Scienze Naturali di Trento*. Webbia, Firenze, 48: 365-377.
  691. BALLELLI S., PEDROTTI F., 1993 - *L'esplorazione floristica dei Monti Sibillini: l'erbario Marchesoni*. Webbia, 48: 431-437.
  692. BIONDI E., ORSOMANDO E., BALDONI M., CATORCI A., 1993 - *Le cerrete termofile del comprensorio Trasimeno*. Ann. Bot., Studi sul territorio, LI (suppl. 10): 195-210.
  693. CANULLO R., 1993 - *Lo studio popolazionistico degli arbusteti nelle successioni secondarie: concezioni, esempi ed ipotesi di lavoro*. Ann. Bot., Studi sul territorio, LI (suppl. 10): 379-394.
  694. HRUSKA K., 1993 - *Studio dell'evoluzione dei castagneti correlata all'impatto umano*. Ann. Bot., Studi sul territorio, LI (suppl. 10): 395-402.
  695. ORSOMANDO E., 1993 - *Caratteristiche vegetazionali del comprensorio Trasimeno*. Ann. Bot., Studi sul territorio, LI (suppl. 10): 403-415.
  696. BALDONI M., BALLELLI S., BIONDI E., CATORCI A., ORSOMANDO E., TAFFETANI F., 1993 - *Resoconto delle escursioni nel territorio del lago Trasimeno e sul monte Subasio (13-14 giugno 1992)*. Ann. Bot., Studi sul territorio, LI (suppl. 10): 417-438.
  697. MANZI A., VERDECCHIA A., 1993 - *Study of some *Spartium junceum* L. population in various dynamic states in permanent plots*. Ann. Bot. Roma, LI: 273-274.
  698. CORTINI PEDROTTI C., ALEFFI M., ESPOSITO A., 1993 - *Contributo alla flora briologica del Massiccio del Monte Cervati*. Inform. Bot. Ital., 25 (2-3): 157-168.
  699. CORTINI PEDROTTI C., ALEFFI M., 1993 - *Storia e prospettive della ricerca floristica briologica in Italia*. Inform. Bot. Ital., 25 (2-3): 227-233.
  700. FALINSKI J.B., PEDROTTI F., FALINSKA K., 1993 - *South western Siberian Taiga Project*. Wiadomosci Botaniczne, 37 (3/4): 103-110.
  701. FALINSKA K., 1993 - *Response of *Cyclamen hederifolium* population to the dynamic differentiation of beech forest communities in the Promontorio del Gargano, Italy*. Wiadomosci Botaniczne, 37 (3/4): 141-145.
  702. FALINSKI J.B., PEDROTTI F., 1993 - *Dynamical tendencies in the vegetation of Promontorio del Gargano, Italy*. Wiadomosci Botaniczne, 37(3/4): 147-155.
  703. PEDROTTI F., 1993 - *Francesco Facchini e la botanica del suo tempo*. Mondo Ladino, 1-2: 185-199.

704. CATORCI A., FARABOLLINI P., ORSOMANDO E., PAMBIANCHI G., 1993 - *Sulla distribuzione dei paleosuoli fersiallitici e dei boschi a Quercus cerris L. nel territorio del Foglio n. 324 (Foligno)*. Studi per l'ecologia del quaternario, 15: 95-99.
705. ORSOMANDO E., CATORCI A., 1993 - *Contributo geobotanico per la zonizzazione del Parco Regionale del monte Subasio (Umbria)*. Boll. A.I.C., 87-88: 143-148.
706. PEDROTTI F., 1993: *Saggio di carta della vegetazione della Regione Trentino-Alto Adige (scala 1: 500.000)*. Boll. A.I.C., 87-88: 149-154.
707. ARNOLD N., BELLOMARIA B., 1993 - *Observations morpho-anatomiques et histochimiques dans les Salvia willeana (Holmboe) Hedge et Salvia fruticosa Mill. de Chypre*. Fl. Medit., 3: 283-297.
708. ARNOLD N., BELLOMARIA B., VALENTINI G., ARNOLD H.J., 1993 - *Comparative Study of the Essential Oils from Three Species of Origanum Growing Wild in the Eastern Mediterranean Region*. J. Essent. Oil Res., 5 (1): 71-77.
709. BELLOMARIA B., VALENTINI G., BIONDI E., 1993 - *Essential Oil Composition of Artemisia thuscula Cav. from the Canary Islands*. J. Essent. Oil Res., 4 (4): 391-396.
710. BIONDI E., VALENTINI G., BELLOMARIA B., ZUCCARELLO V., 1993 - *Composition of essential oil in Artemisia arborescens L. from Italy*. Acta Horticulturae, 344: 290-304.
711. ARNOLD N., BELLOMARIA B., VALENTINI G., YANNIOU C., ARNOLD H.J., 1993 - *Etude anatomique et phytochimique de Nepeta troodi Holmboe (Labiées) endémique de Chypre*. Plantes médicinales et phytothérapie, 1: 52-63.
712. ARNOLD H.J., ARNOLD N., BELLOMARIA B., VALENTINI G., 1993 - *Étude chimique de l'huile essentielle d'Artemisia arborescens L. de l'île de Karpathos (Dodécanèse)*. Plantes médicinales et phytothérapie, 2: 135-142.
713. ARNOLD N., VALENTINI G., BELLOMARIA B., ARNOLD H.J., 1993 - *Contribution à l'étude chimique de l'huile essentielle de Nepeta parnassica Heldr & Sart ex Boiss*. Plantes médicinales et phytothérapie, 2: 149-157.
714. VALENTINI G., ARNOLD N., BELLOMARIA B., 1993 - *Étude chimique comparative des huiles essentielles de quatre populations de Lavandula stoechas L. subsp. stoechas spontanées de Chypre*. Plantes médicinales et phytothérapie, 4: 289-299.
715. MANZI A., PEDROTTI F., VENANZONI R., 1993 - *Il Bosco dell'Incoronata testimonianza della civiltà pastorale*. Umanesimo della Pietra - Verde, 8: 83-88.
716. ALEFFI M., 1993 - *L'evoluzione del paesaggio vegetale attraverso lo studio delle "Piante delle Tenute" dell'Abbazia di S. Maria di Chiaravalle di Fiastra*. La Riserva Naturale Abbazia di Fiastra, 2: 41-69.
717. CATORCI A., RECCHI A., 1993 - *Indagine preliminare al ripristino delle siepi nella Riserva naturale Abbazia di Fiastra (Macerata)*. La Riserva naturale Abbazia di Fiastra, 2: 101-127.
718. CANULLO R., 1993 - *Flora, vegetazione e paesaggio vegetale della Riserva naturale Abbazia di Fiastra*. La Riserva naturale Abbazia di Fiastra, 2: 73-98.
719. BIONDI C., DELL'UOMO A., 1993 - *Le Desmidiacee del Periphyton del Lago Trasimeno. Risultati preliminari*. Giorn. Bot. Ital., 127 (3): 494.
720. DELL'UOMO A., 1993 - *Il genere Vaucheria De Candolle (Xanthophyceae) nell'Italia centrale*. Giorn. Bot. Ital., 127 (3): 495.
721. PRADER K., DELL'UOMO A., 1993 - *Osservazioni sul genere Phormidium Kutzing (Cyanophyceae), gruppo Autumnale-Uncinatum-Favosum*. Giorn. Bot. Ital., 127 (3): 500.
722. BRUSCHETTI F., HRUSKA K., MANZI A., 1993 - *Ricerca sulla dispersione delle piante nelle aree antropizzate delle Marche*. Giorn. Bot. Ital., 127 (3): 619.

723. CANULLO R., FIADONE M., 1993 - *Struttura e dinamica dei cedui di castagno: approccio sincronico*. Giorn. Bot. Ital., 127 (3): 622.
724. MANZI A., 1993 - *Ornitocoria in alcune specie della flora italiana: primi dati*. Giorn. Bot. Ital., 127 (3): 634.
725. MANZI A., HRUSKA K., CAPUTA A., 1993 - *Ruolo dell'ornitocoria nelle siepi della fascia collinare marchigiana (Italia centrale)*. Giorn. Bot. Ital., 127 (3): 635.
726. ORSOMANDO E., BALLELLI S., CATORCI A., 1993 - *Nuove stazioni di Ionopsidium savianum (Caruel) Ball ex Arc. e di specie rare nell'Appennino umbro*. Giorn. Bot. Ital., 127 (3): 657.
727. HRUSKA K., CAPUTA A., 1993 - *Struttura e dinamica delle siepi nella fascia collinare marchigiana (Italia centrale)*. Giorn. Bot. Ital., 127 (3): 716.
728. MANZI A., VENANZONI R., 1993 - *I pascoli a Poa bulbosa L. nella Capitanata (Puglia)*. Giorn. Bot. Ital., 127 (3): 718.

#### **Numeri 729-759 (anno 1994)**

729. PEDROTTI F. (a cura di), 1994 - *Guida all'escursione della Società Italiana di Fitosociologia in Trentino (1-5 luglio 1994)*. Camerino, Dipartimento di Botanica ed Ecologia: 1-151.
730. PEDROTTI F., 1994 - *Serie di vegetazione e processi dinamici*. In: Centro Ricerche ENEA *La destinazione forestale dei terreni agricoli*. Atti del Seminario, Brasimone 17-18 giugno 1994: 41-45.
731. CANULLO R., 1994 - *Prospettive nello studio del dinamismo della vegetazione*. Ann. Bot., LII: 147-150.
732. PEDROTTI F., 1994 - *La Riserva naturale di Torricchio dal 1982 al 1994*. La Riserva naturale di Torricchio, 8: 3-18.
733. MANZI A., PELLEGRINI M., 1994 - *Le cenosi forestali con farnia (Quercus robur L.) della provincia di Chieti: aspetti storici, floristici, vegetazionali e conservazione*. Stud. Ric. Sist. Aree Prot. WWF It., 2: 7-22.
734. AA.VV., 1994 - *La Riserva naturale di Torricchio*. Camerino, Dipartimento di Botanica ed Ecologia, 9: 1-140.
735. PEDROTTI F., ALEFFI M., 1994 - *Caratteristiche botaniche e paesaggistiche dei parchi delle ville e castelli del maceratese*. In: *Ville e dimore di campagna del maceratese*. Atti XXVIII Convegno Centro Studi Storici Maceratesi, Abbadia di Fiastra 14-15 novembre 1992: 99-110.
736. ALEFFI M., 1994 - *Licheni e briofite bioindicatori di inquinamento. Nuove tecniche di monitoraggio ambientale*. Umanesimo della Pietra. Verde, 9: 35-40.
737. ALLEGRI M.C., BELTMAN B., VENANZONI R., 1994 - *Phytocoenosis and primary succession of aquatic species in the excavated ponds of the Vechtplassen area, The Netherlands*. In: Book of abstracts 9th International Symposium on Aquatic weeds, Dublin 12-16 September 1994.
738. BELTMAN B., ALLEGRI M.C., VENANZONI R., 1994 - *Restoration of aquatic plant communities by excavation of new turfponds*. In: Book of abstracts 9th International Symposium on Aquatic weeds, Dublin 12-16 September 1994.
739. CATORCI A., ORSOMANDO E., PAMBIANCHI G., 1994 - *Rapporti tra tipi vegetazionali e substrato roccioso nell'area umbro-marchigiana*. Boll. A.I.C., 90-91: 35-40.
740. CENCI C.A., AMBROSETTI P., CORTESI C., GENTILI S., LAURENZI A., ORSOMANDO E., 1994 - *Resti vegetali fossili nei dintorni di Marsciano (Umbria)*. Camerino, Dipartimento di Botanica ed Ecologia: 1-19.

741. CANULLO R., MANZI A., VENANZONI R., 1994 - *Aspetti fitosociologici e strutturali di alcune popolazioni di Spartium junceum L. (Fabaceae) in collegamento dinamico*. Giorn. Bot. Ital., 128 (1): 135.
742. HRUSKA K., 1994 - *Appunti sull'evoluzione della componente vegetale dell'ecosistema urbano in Italia*. Giorn. Bot. Ital., 128 (1): 206.
743. DELL'UOMO A., TANTUCCI C., 1994 - *Desmidiacee epifite su Nuphar luteum (L) S. et S. nel Lago di Chiusi (Toscana)*. Giorn. Bot. Ital., 128 (1): 212.
744. ALLEGRI M.C., VITALI N., ANGELINI A., VENANZONI R., 1994 - *L'uso di alcune briofite come bioindicatori di accumulo nel monitoraggio dei metalli pesanti*. Giorn. Bot. Ital., 128 (1): 275.
745. PUGLISI M., ALEFFI M., PRIVITERA M., 1994 - *Nuova stazione di Exormotheca pustulosa Steph. (Exormothecaceae) in Sicilia*. Giorn. Bot. Ital., 128 (1): 279.
746. BRUSCHETTI F., HRUSKA K., 1994 - *Strategie di dispersione nella vegetazione urbana italiana*. Giorn. Bot. Ital., 128 (1): 343.
747. CANULLO R., CAMPETELLA G., PIERDOMINICI M.G., 1994 - *Aspetti strutturali di un ceduo invecchiato di faggio nella Riserva naturale di Torricchio*. Giorn. Bot. Ital., 128 (1): 345.
748. CANULLO R., CAMPETELLA G., MANZI A., BALLELLI S., VENANZONI R., PIERDOMINICI M.G., 1994 - *L'influenza del popolamento arboreo sullo strato erbaceo nella foresta del Gariglione (Parco nazionale della Calabria, Sila Piccola)*. Giorn. Bot. Ital., 128 (1): 346.
749. CANULLO R., PIERDOMINICI M.G., 1994 - *La plasticità di alcune graminacee stolonifere e rizomatose al variare dell'intensità luminosa*. Giorn. Bot. Ital., 128 (1): 347.
750. CANULLO R., PIERDOMINICI M.G., 1994 - *Annotazioni terminologiche nella scienza delle popolazioni vegetali*. Giorn. Bot. Ital., 128 (1): 348.
751. CAPUTA A., MANZI A., HRUSKA K., 1994 - *Le specie ornitocore della flora italiana*. Giorn. Bot. Ital., 128 (1): 349.
752. PIARULLI C., HRUSKA K., CAPUTA A., 1994 - *Il ruolo della vegetazione urbana nelle manifestazioni allergiche della popolazione umana*. Giorn. Bot. Ital., 128 (1): 361.
753. TANTUCCI C., DELL'UOMO A., HRUSKA K., 1994 - *Alge reofile e fanerogame spondali del Fiume Musone (Marche)*. Giorn. Bot. Ital., 128 (1): 364.
754. SPADA F., CONTI F., 1994 - *Lagozzo: patterns of floristic diversity and topographical heterogeneity in a forest ecosystem in Monti della Meta (S-C Italy)*. Giorn. Bot. Ital., 128 (1): 385.
755. DELL'UOMO A., 1994 - *The main macroscopic algae of italian rivers*. Giorn. Bot. Ital., 128 (3-4): 786-791.
756. FRANCALANCIA C., FAGLIA C., GALLI P., ORTOLANI P., PARADISI L., 1994 - *Dati cartografici e vegetazionali nel processo di ricolonizzazione dei campi abbandonati*. Boll. A.I.C., 90-91: 41-44.
757. HRUSKA K., 1994 - *Processi dinamici causati dall'antropizzazione della vegetazione*. In: C. Ferrari, F. Manes, E. Biondi (Eds.) *Alterazioni ambientali ed effetti sulle piante*. Bologna Edagricole: 150-159.
758. PEDROTTI F., GAFTA D., CANULLO R., 1994 - *Plant-ecological research protected areas of the italian Alps*. In: J.H. Tallis, H.J. Norman, R.A. Benton (Eds.) *Progress to meet the challenge of environmental change*, Proceedings of the VI International Congress of Ecology, Manchester 21-26 August 1994: 138.
759. PEDROTTI F., MARTINELLI M., PATELLA SCOLA A., GAFTA D., BARBIERI F., 1994 - *Landscape units of the Stelvio National Park as the basis for its planning*. In: J.H. Tallis,

H.J. Norman, R.A. Benton (Eds.) *Progress to meet the challenge of environmental change*, Proceedings of the VI International Congress of Ecology, Manchester 21-26 August 1994: 389.

**Numeri 760-789 (anno 1995)**

760. PEDROTTI F., 1995 - *La vegetazione forestale italiana*. Atti Convegni Lincei, 115: 39-78.
761. BELLOMARIA B., KACOU P., 1995 - *Plantes et médecine populaire d'Agboville (Côte d'Ivoire)*. Fitoterapia, LXVI (2): 117-141.
762. ALEFFI M., SCHUMACKER R., 1995 - *Check-list and red-list of the liverworts (Marchantiophyta) and hornworts (Anthocerotophyta) of Italy*. Fl. Medit., 5: 73-161.
763. ALEFFI M., COGONI A., CORTINI PEDROTTI C., 1995 - *Contributo alla flora briologica del Massiccio del Gennargentu, territorio di Arzana (Sardegna centro-orientale)*. Inform. Bot. Ital., 27 (2-3): 201-218.
764. ALEFFI M., CORTINI C., SCHUMACKER R., SOLDAN Z., 1995 - *Some species new to the italian bryological flora*. Giorn. Bot. Ital., 129 (2): 65.
765. ALEFFI M., GIGLI C., LUMINARI N., 1995 - *Briofite epifite come bioindicatori dell'inquinamento atmosferico: la valutazione dell'I.A.P. (Index of Atmospheric Purity) in alcune città delle Marche (Italia Centrale)*. Inform. Bot. Ital., 27 (1): 87-94.
766. ALLEGRI M.C., VITALI N., VENANZONI R., 1995 - *Fontinalis antipyretica Hedw. quale bioindicatore della contaminazione da elementi in tracce in ambiente acquatico*. Inform. Bot. Ital., 27 (1): 95-101.
767. FRANCALANCIA C., GALLI P., 1995 - *Recupero spontaneo della vegetazione e interventi di riforestazione in aree degradate: esempi nell'Appennino marchigiano*. In: G. Sauli, S. Siben (Eds.) *Tecniche di rinaturazione e di ingegneria naturalistica: esperienze europee*. Congresso Internazionale, Lignano Sabbiadoro 21-23 maggio 1992. Patron, Bologna: 485-491.
768. GAFTA D., PEDROTTI F., 1995 - *Tipificazione di due nuove associazioni forestali ripariali per la Penisola italiana*. Doc. Phytosoc., XV: 413-415.
769. HRUSKA K., 1995 - *The role of ecotonal areas in the high altitude vegetation of the Apennines*. In: *Island and high mountain vegetation: biodiversity, bioclimate and conservation*. 36th IAVS Symposium, Tenerife 12-16 April 1993. Proceedings Book: 157-164.
770. HRUSKA K., PIARULLI C., 1995 - *Ricerche sui rapporti tra le allergofite urbane e le allergopatie nella popolazione umana*. Inform. Bot. Ital., 27 (2-3): 245-252.
771. CANULLO R., 1995 - *Aspetti biologici e strutturali nel dinamismo delle popolazioni vegetali*. Coll. Phytosoc., XXIV: 1-9.
772. PEDROTTI F., 1995 - *Il pioppo tremulo (Populus tremula L.) nella colonizzazione dei terreni abbandonati del Parco Nazionale d'Abruzzo*. Coll. Phytosoc., XXIV: 111-121.
773. GAFTA D., 1995 - *Dégénération des quelques sapinières de l'ordre Fagetalia dans les Alpes du Trentin (Italie)*. Coll. Phytosoc., XXIV: 181-186.
774. VENANZONI R., KWIATKOWSKI W., 1995 - *Analisi integrata del paesaggio in un settore dell'Appennino centrale (Riserva Naturale Montagna di Torricchio)*. Coll. Phytosoc., XXIV: 187-201.
775. PEDROTTI F., MINGHETTI P., SARTORI G., 1995 - *Evoluzione della vegetazione e del suolo delle marocche di Dro (Trento, Italia)*. Coll. Phytosoc., XXIV: 203-222.
776. HRUSKA K., 1995 - *Dinamica degli aggruppamenti vegetali nell'ecosistema urbano dell'Italia centrale*. Coll. Phytosoc., XXIV: 295-304.

777. BELTMAN B., ALLEGRI M.C., VENANZONI R., 1995 - *La successione primaria delle specie acquatiche nelle vasche di escavazione della torba nell'area del fiume Vecht in Olanda*. Coll. Phytosoc., XXIV: 311-318.
778. ALEFFI M., CORTINI PEDROTTI C., 1995 - *Variazioni temporali dell'associazione Riccio-carpetus natantis nel piano di Colfiorito (Marche, Italia Centrale)*. Coll. Phytosoc., XXIV: 601-608.
779. CATORCI A., ORSOMANDO E., SILVI B., 1995 - *Il paesaggio vegetale del foglio Nocera Umbra n. 324 della Carta d'Italia I.G.M., in scala 1: 50.000*. Coll. Phytosoc., XXIV: 665-673.
780. HRUSKA K., BRUSCHETTI F., 1995 - *Modalità di dispersione delle specie vegetali lungo il gradiente naturale-rurale-urbano in Italia*. Coll. Phytosoc., XXIV: 701-706.
781. SPADA F., VALFRE' D., CONTI F., ISOPI R., 1995 - *Long-term dynamics in Central Apennines (Peninsular Italy): the case of Betula pendula Roth*. Coll. Phytosoc., XXIV: 861-871.
782. LIBERMAN CRUZ M., MOLINILLO M., PEDROTTI F., 1995 - *Aspectos naturales y culturales del pastolarismo de alpacas en una region altoandina de Bolivia*. In: M. Gerken, C. Renieri (Eds.): 2nd European Symposium on South American Camelids, Camerino August 30 - September 2, 1995. Abstracts: 39.
783. PEDROTTI F., LIBERMAN CRUZ M., GAFTA D., 1995 - *Los Camelidos del Parque nacional Sajama, Bolivia: distribución, pastos y problemas ambientales*. In: M. Gerken, C. Renieri (Eds.): 2nd European Symposium on South American Camelids, Camerino August 30 - September 2, 1995. Abstracts: 42.
784. PEDROTTI F., 1995 - *Nota sulla vegetazione degli ambienti umidi della bassa Valsugana (Trentino)*. Doc. Phytosoc., XV: 417-449.
785. SCHUMACKER R., ALEFFI M., 1995 - *Check-list of the liverworts and hornworts of Italy: methods, purpose and perspectives*. Giorn. Bot. Ital., 129 (1): 205-206.
786. VITALI N., ALLEGRI M.C., VENANZONI R., 1995 - *Hypnum cupressiforme Hedw. quale biondicatore della contaminazione da elementi in tracce in ambiente terrestre*. Inform. Bot. Ital., 27 (1): 102-107.
787. PEDROTTI F., 1995 - *Mariano Gajani e l'Orto Botanico di Camerino*. L'Uomo e l'Ambiente, 17: 1-16.
788. PEDROTTI F., 1995 - *Un luogo del Trentino di interesse storico per la botanica: l'alveo del fiume Avisio*. Natura alpina, XLVI (4): 62-64.
789. ORSOMANDO E., CATORCI A., 1995 - *Aspetti floristici e vegetazionali del territorio Valnerina-Monti Sibillini*. In: Valnerina. Ambiente, aree protette, economia, beni culturali. Italia Nostra. Sez. Valnerina, Norcia: 36-52.

#### **Numeri 790-803 (anno 1994)**

790. GAFTA D., 1994 - *Tipologia, sinecologia e sincrologia delle abetine nelle Alpi del Trentino*. Braun-Blanquetia, 12: 1-69.
791. PEDROTTI F., 1994 - *Interpretazione del paesaggio vegetale*. Ocrot. nat. med. inconj., Bucarest, 38(2): 97-106.
792. PEDROTTI F., VENANZONI R., 1994 - *Experiences of Italian Authors (Map 1)*. In: Falinski J. B. (Ed.): Vegetation under the diverse anthropogenic impact as object of basic phytosociological map. Part Two: Conceptions and methods of the individual vegetation maps. Phytocoenosis. Supplementum Cartographiae Geobotanicae, 6(4): 31-37.
793. PEDROTTI F., VENANZONI R., 1994 - *A comparison of the potential vegetation maps of*

- various authors*. In: Falinski J. B. (Ed.): Vegetation under the diverse anthropogenic impact as object of basic phytosociological map. Part Four: Derivative works. Phytocoenosis, Supplementum Cartographiae Geobotanicae), 6(4): 115-117.
794. KWIATKOWSKI W., PEDROTTI F., 1994 - *Determinism and the origin of vegetation differentiation. Geo-ecological forest landscapes*. In: Falinski J. B. (Ed.): Vegetation under the diverse anthropogenic impact as object of basic phytosociological map. Part Four: Derivative works. Phytocoenosis, Supplementum Cartographiae Geobotanicae), 6(4): 119-124.
795. GAFTA D., PEDROTTI F., 1994 - *Phytosociological and ecological research in a protected area as basis for its management: the example of Loppio Lake (North Italy)*. In: S. Yongchang, H. Dierschke, W. Xiangrong: Applied vegetation ecology. Proceedings of 35<sup>\*</sup> Symposium of International Association fo Vegetation Science (IAVS): 31-40.
796. HRUSKA K., 1994 - *Research on plant strategies in urban areas*. In: S. Yongchang, H. Dierschke, W. Xiangrong: Applied vegetation ecology. Proceedings of 35 Symposium of International Association fo Vegetation Science (IAVS): 360-363.
797. BUCHWALD R., 1994 - *Vegetazione e odonatofauna negli ambienti acquatici dell'Italia centrale*. Braun-Blanquetia, 11: 1-77.
798. BELLOMARIA B., VALENTINI G., ARNOLD N., ARNOLD H. J., 1994 - *Composition and variation of essential oil of Thymus integer Griseb. of Cyprus*. Pharmazie, 49(9): 684-688.
799. BARBONI L., MANZI A., BELLOMARIA B., QUINTO A.M., 1994 - *Alkaloid content in four Spartium junceum populations as a defensive strategy against predators*. Phytochemistry, 37(4): 1197-1200.
800. BIONDI E., BALLELLI S., ALLEGREZZA M., TAFFETANI F., FRANCALANCIA C., 1994 - *La vegetazione delle "fiumare" del versante ionico lucano-calabro*. Fitosociologia, 27: 51-66.
801. FRANCALANCIA C., MARCONI D., 1994 - *Ontanete ad Alnus glutinosa nei bacini dei fiumi Tronto, Tenna e Chienti*. Fitosociologia, 27: 91-95.
802. PEDROTTI F., MANZI A., 1994 - *La naturalità delle faggete appenniniche*. Economia montana, linea ecologica, 6: 13-16.
803. FRANCALANCIA C., ORTOLANI P., PARADISI L., 1994 - *Valutazione dell'impatto ambientale attraverso lo studio della vegetazione*. Ambiente, risorse, salute. Scienza, tecnica e cultura per lo sviluppo della qualità, 23: 10-15.

#### **Numeri 804-817 (anno 1995)**

804. CONTI F., 1995 - *Prodromo della flora del Parco nazionale d'Abruzzo*. In: F. Tassi, Progetto Biodiversità. Liste preliminari degli organismi viventi del Parco nazionale d'Abruzzo. Ente autonomo Parco nazionale d'Abruzzo, Roma, 7: 1-127.
805. LIBERMAN CRUZ M., PEDROTTI F., VENANZONI R., 1995 - *La Isla del Sol en el Lago Titicaca (Bolivia)*. In: Desarrollo sostenible de ecosistemas de montana: manejo de areas fragiles en los Andes. II Simposio Internacional, Huarina (Bolivia), 2-12 abril 1995: 71-78.
806. PEDROTTI F., 1995 - *Ricerche botaniche sulle praterie del Monte Bondone (Trento)*. In: Utilizzo razionale dei prati di montagna a fini terapeutici mediante i "bagni di fieno" (Primo contributo). Centro di Ecologia Alpina-Report, Trento, 1: 21-30.
807. PEDROTTI F., 1995 - *Le osservazioni del prof. Vittorio Marchesoni sulla corologia di specie arbustive e arboree nelle Regione Trentino-Alto Adige*. St. Trent. Sci. Nat. Acta biol., 70: 107-137.



808. PEDROTTI F., 1995 - *I pioppeti di Pioppo tremulo dell'Appennino centrale*. St. Trent. Sci. Nat. Acta biol., 70: 99-105.
809. VENANZONI R., 1995 - *Flora e vegetazione del biotopo "Lago di Cei": gli ambienti umidi*. St. Trent. Sci. Nat. Acta biol., 70: 77-98.
810. ORSOMANDO E., CATORCI A., 1995 - *La cartografia geobotanica nel piano di conservazione e sviluppo del Parco regionale Monte Subasio (Umbria)*. S.I.T.E. Atti, 16: 403-407.
811. HRUSKA K., 1995 - *Ricerca sulla dinamica della componente vegetale nelle aree di transizione dell'ecosistema urbano dell'Italia centrale*. S.I.T.E. Atti, 16: 217-219.
812. PEDROTTI F., 1995 - *L'erbario fanerogamico dell'Orto Botanico di Padova*. In: A. Minelli (a cura di), *L'Orto botanico di Padova 1545-1995*. Marsilio Editori, Venezia: 245-259.
813. GAFTA D., 1995 - *Le abetine delle Alpi del Trentino*. Annali Acc. Ital. Sci. Forestali, 44: 1-8.
814. ORSOMANDO E., CATORCI A., 1995 - *Carta del paesaggio vegetale del Comune di Foligno (Umbria) scala 1: 30.000*. Camerino, Centro audiovisivi e stampa dell'Università.
815. FRANCALANCIA C., GALLI P., PARADISI L., 1995 - *Variazioni nella composizione floristica dei prati a *Cynosurus cristatus* L. delle alte Valli di Tazza e di Fematre (Appennino marchigiano), in rapporto alle pratiche colturali*. Fitosociologia, 29: 89-93.
816. DELL'UOMO A., 1995 - *Le comunità algali come indicatori delle condizioni ambientali di torbiere e laghetti alpini*. S.I.T.E. Atti, 16: 419-421.
817. ROVELLI E., CONTI F., 1995 - *Note floristiche per l'Appennino centrale*. Arch. geobot., 1(2): 185-186.

#### **Numeri 818-849 (anno 1996)**

818. CORTINI PEDROTTI C., 1996 - *Aperçu sur la bryogéographie de l'Italie*. Bocconea 5 (1): 301-318.
819. CORTINI PEDROTTI C., 1996 - *Bibliografia Briologica d'Italia. Primo aggiornamento (1985-1994)*. Webbia 51(1): 167-186.
820. CORTINI C., ALEFFI M., 1996 - *Stato delle conoscenze briologiche delle isole circum-sarde e considerazioni briogeografiche*. Biogeographia, XVIII: 133-146.
821. ALEFFI M., CORTINI PEDROTTI C., 1996 - *Contributo alla flora briologica del gruppo del Monte Bondone (Trentino-Alto Adige)*. Inform. Bot. Ital., 28 (2): 161-170.
822. ALLEGRI M.C., VITALI N., 1996 - *Le associazioni muscinali dell'alto corso del fiume Chienti in rapporto alle condizioni ambientali (nuovi reperti per la brioflora delle Marche)*. Giorn. Bot. Ital., 130 (1): 339.
823. CATORCI A., ORSOMANDO E., SILVI B., 1996 - *Distribuzione di *Calluna vulgaris* (L.) Hull in Umbria*. Ann. Bot., LIV: 175-188.
824. CONTI F., MINUTILLO F., 1996 - *Aggiunte e rettifiche alla flora del Parco Nazionale d'Abruzzo*. Ann. Bot. LIV: 97-113.
825. PEDROTTI F., GAFTA D., 1996 - *Ecologia delle foreste ripariali e paludose d'Italia*. L'Uomo e l'Ambiente 23: 1-162.
826. PEDROTTI F., 1996 - *Suddivisioni botaniche dell'Italia*. Giorn. Bot. Ital., 130 (1): 214-225.
827. PEDROTTI F., 1996 - *Modern state of vegetation cartography in Italy*. Geobotaniceskoe Kartografirovanie (San Pietroburgo): 39-42.
828. PEDROTTI F., 1996 - *Suddivisione fitosociologica del Trentino Alto Adige*. Ann. Mus. civ. Rovereto, 11 (suppl. II): 63-79.

829. CATORCI A., ORSOMANDO E., 1996 - *La vegetazione del foglio Nocera Umbra n. 312 - I.G.M. - scala 1: 50 000*. Giorn. Bot. Ital., 130 (1): 467.
830. MINGHETTI P., 1996 - *Carta della vegetazione e carta delle tendenze dinamiche della vegetazione del Monte Brione (Trento)*. Giorn. Bot. Ital., 130(1): 470.
831. HRUSKA K., 1996 - *Carta della vegetazione della città di Camerino (MC)*. Giorn. Bot. Ital., 130 (1): 471.
832. SPINA F., DELL'UOMO A., 1996 - *Ricerche sulle comunità fitoplanctoniche della costa marchigiana meridionale*. Giorn. Bot. Ital., 130 (1): 359.
833. GRANDONI P., DELL'UOMO A., 1996 - *Biomonitoraggio dell'alto corso del fiume Potenza (Marche) mediante impiego di Diatomee*. Riv. Idrobiol., 35 (1-2-3): 1-14.
834. CANULLO R., PIRRAMI F., 1996 - *Fattori ambientali e dinamismo della vegetazione nel Parco naturale "Sierra de Grazalema" (Spagna)*. Giorn. bot. ital., 130 (1): 500.
835. CANULLO R., AGABITI B., 1996 - *La risposta fenologica di diverse provenienze di Anemone nemorosa L. al trapianto in condizioni sperimentali omogenee*. Giorn. Bot. Ital., 130 (1): 502.
836. CANULLO R., CAMPETELLA G., 1996 - *Il dinamismo della vegetazione del sottobosco in aree permanenti di studio*. Giorn. Bot. Ital., 130 (1): 501.
837. FRANCALANCIA C., GALLI P., MARCONI D., 1996 - *Cenosi boschive a Pinus halepensis Miller nelle colline litoranee del settore sud delle Marche*. Giorn. Bot. Ital., 130 (1): 486.
838. CANULLO R., TAVOLINI A., 1996 - *Dinamica vegetazionale e popolazionistica nei campi abbandonati della "Polana Bialowieska" (Polonia N-E)*. Giorn. Bot. Ital., 130 (1): 511.
839. HRUSKA K., TELLONI M.E., 1996 - *Rapporto tra le fenolanti delle allergofite e le manifestazioni allergeniche nella popolazione umana di Macerata (Italia centrale)*. Giorn. Bot. Ital., 130 (1): 321.
840. ALLEGRI M.C., VERDECCHIA A., MANZI A., 1996 - *Metalli pesanti in tre piante commestibili: Taraxacum officinale Weber, Picris hieracioides L., Sonchus oleraceus L.* Acta Phytotherapeutica, 2 (1): 30-35.
841. VARNELLI O., VARNELLI G., BELLOMARIA B., 1996 - *Stazioni naturali e coltivazione sperimentale di Gentiana lutea L. nel Parco nazionale dei Monti Sibillini*. Giorn. Bot. Ital., 130 (1): 113.
842. PEDROTTI F., 1996 - *I biotopi di interesse provinciale del Trentino*. Natura alpina, XLVII (2/3): 5-30.
843. PEDROTTI F., 1996 - *Il territorio forestale dei parchi: situazione attuale ed orientamenti gestionali*. In: Pianificazione e gestione forestale nelle aree protette. Giornate di Studio, Monastero di Camaldoli 14-15 giugno 1996. Atti: 1-23.
844. PIRONE G., CONTI F., 1996 - *Specie vegetali estinte per il litorale abruzzese*. Giorn. Bot. Ital., 130: 438.
845. CONTI F., PIRONE G., 1996 - *Specie vegetali minacciate di estinzione lungo il litorale abruzzese*. Giorn. Bot. Ital., 130: 437.
846. PEDROTTI F., DA TRIESTE F., 1996 - *Le funzioni didattiche e divulgative del Giardino Botanico Alpino alle Viotte di Monte Bondone (Trento)*. Inform. Bot. Ital., 28: 524.
847. MANZI A., PELLEGRINI M., 1996 - *Il giardino botanico "M. Tenore" di Lama dei Peligni*. Giorn. Bot. Ital., 130 (1): 295.
848. PEDROTTI F., DA TRIESTE F., 1996 - *Il sentiero naturalistico del Giardino Botanico Alpino delle Viotte del Monte Bondone (Trento)*. Inform. Bot. Ital., 28 (1): 125-127.

849. PEDROTTI F., 1996 - *La Association Amicale Francophone de Phytosociologie y su actividad editorial*. *Avances en Fitosociologia*: 105-114.

#### **Numeri 850-859 (anno 1996)**

850. PEDROTTI F., CORTINI PEDROTTI C., 1996 - *Le macrofite del Lago di Tovel (Trentino)*. *Doc. Phytosoc.*, XVI: 7-24.
851. PEDROTTI F., 1996 - *Nuove stazioni di Linnaea borealis L. in Val di Tovel (Trentino occidentale)*. *Doc. Phytosoc.*, XVI: 119-121.
852. BALDONI A., BALLELLI S., BIONDI E., CATORCI A., ORSOMANDO E., 1996 - *Studio fitosociologico delle formazioni prative del Monte Subasio (Appennino umbro-marchigiano)*. *Doc. phytosoc.*, 16: 427-448.
853. MINGHETTI P., 1996 - *Analisi fitosociologica delle pinete a Pinus mugo Turra del Trentino (Italia)*. *Doc. Phytosoc.*, XVI: 461-503.
854. PEDROTTI F., 1996 - *La Riserva naturale di Torricchio*. In: A. Fermanelli (a cura di), *Prima conferenza regionale sulle aree protette, Serra S. Quirico 19 luglio 1996*. Regione Marche, Ancona: 80-89.
855. CANULLO R., CAMPETELLA G., MANZI A., NOLA P., PIERDOMINICI M.G., 1996 - *Popolamento arboreo e sottobosco nell'area permanente "Gariglione" (Parco nazionale della Calabria, "Sila Piccola")*. In: *Atti del 5° Workshop Progetto strategico "Clima Ambiente e Territorio nel Mezzogiorno"*, Amalfi 28-30 aprile 1993: 421-436.
856. BALLELLI S., VENANZONI R., 1996 - *Contributo alla conoscenza della flora e della vegetazione di un settore del Monte Gariglione (Parco nazionale della Calabria, "Sila Piccola")*. In: *Atti del 5° Workshop Progetto strategico "Clima Ambiente e Territorio nel Mezzogiorno"*, Amalfi 28-30 aprile 1993: 437-453.
857. CANULLO R., SPADA F., 1996 - *La memoria di un paesaggio scomparso nel comportamento di arbusti invasivi*. In: V. Ingegnoli, S. Pignatti: *L'ecologia del paesaggio in Italia*. Città Studi Edizioni, Milano: 131-260.
858. NOLA P., CANULLO R., SARTORI F., 1996 - *Un esempio di studio del bioclima tramite differenti approcci*. In: *Atti del 4° Colloquio su "Approcci metodologici per la definizione dell'ambiente fisico e biologico mediterraneo"*, Castro Marina 17-19 novembre. Ed. Orantes, Lecce: 73-101.
859. AA.VV., 1996 - *Atti del Convegno "Genziana e specie amaro-aromatiche. Ricerche ed applicazioni*. Camerino, 8-10 giugno 1995. L'Uomo e l'Ambiente, 19.

#### **Numero 860 (anno 1999)**

860. ORSOMANDO E., CATORCI A., BERANZOLI N., FERRANTI G., CIARAPICA A., SEGATORI R., GROHMANN F., RAPONI M., 1999 - *Carta geobotanica con principali classi di utilizzazione del suolo, scala 1:50.000*. Regione Umbria, Direzione regionale Politiche territoriali, Ambiente e Infrastrutture. Università di Camerino, Dipartimento di Botanica ed Ecologia.

#### **Numeri 861-864 (anni 1998-2000)**

861. ORSOMANDO E., CATORCI A., BERANZOLI N., FERRANTI G., CIARAPICA A., SEGATORI R., GROHMANN F., 1999 - *Regione Umbria. Carta geobotanica con principali classi di utilizzazione del suolo. Scala 1: 100.000*. Regione dell'Umbria. Area Assetto del Territorio- Piano Urbanistico Territoriale; Università di Camerino, Dipartimento di Botanica ed Ecologia. Firenze, S.EL.CA.

862. ORSOMANDO E., CATORCI A., PITZALIS M., RAPONI M., 1999 - *Carta fitoclimatica dell'Umbria. Scala 1:200.000. Note esplicative*. Regione dell'Umbria. Area Assetto del Territorio-Piano Urbanistico Territoriale; Università di Camerino, Dipartimento di Botanica ed Ecologia; Università di Perugia. Istituto di Ecologia agraria. Firenze, S.EL.CA.
863. ORSOMANDO E., CATORCI A., 1999 - *Carta della vegetazione naturale potenziale dell'Umbria. Scala 1:200.000. Note esplicative*. Regione dell'Umbria. Direzione regionale Politiche territoriali, Ambiente e Infrastrutture. Università di Camerino, Dipartimento di Botanica ed Ecologia. Firenze, S.EL.CA.
864. ORSOMANDO E., CATORCI A., MARTINELLI M., RAPONI M., 2000 - *Carta delle unità ambientali-paesaggistiche dell'Umbria. Scala 1:100.000. Note esplicative*. Regione dell'Umbria. Direzione regionale Politiche territoriali, Ambiente e Infrastrutture. Università di Camerino, Dipartimento di Botanica ed Ecologia; Universidade de Sao Paulo-Brasil. Departamento de Geografia. Firenze, S.EL.CA.

#### **Numeri 865-895 (anno 1996-1997)**

865. GAFTA D., PEDROTTI F., 1996 - *Fitoclima del Trentino-Alto Adige*. Studi Trent. Sci. Nat., 73: 55-111.
866. ALEFFI M., TARUSCHIO E., 1996 - *Flora briologica della città di Treia (Marche, Italia Centrale)*. Arch. Geobot., 2 (1): 47-58.
867. CONTI F., MANZI A., 1996 - *Note floristiche per l'Abruzzo, Molise e Puglia*. Arch. Geobot., 2: 83-90.
868. HRUSKA K., CAPUTA A., 1996 - *Studio delle strategie evolutive nelle siepi termofile delle Marche (Italia centrale)*. Atti S.It.E., 17: 181-184.
869. DELL'UOMO A., TANTUCCI C., 1996 - *Impiego delle Diatomee nel monitoraggio biologico del fiume Musone (Marche)*. Atti S.It.E., 17: 499-502.
870. PEDROTTI F., 1996 - *Gestione su base scientifica dei sistemi ecologici per la loro conservazione e recupero*. Atti S.It.E., 17: 549-554.
871. NANO G.M., TAGLIAPIETRA S., BINELLO A., BELLOMARIA B., 1996 - *Genere Onopordon. Studi chemotassonomici sulle specie italiane spontanee. Nota I*. In: VIII Convegno della Società Italiana di Fitochimica. Riunione della Società Italiana di Farmacognosia e del Gruppo Piante Officinali della Società Botanica Italiana (Arzana/Nuoro 22-25 maggio 1996): 25.
872. BELLOMARIA B., VALENTINI G., BIONDI E., 1996 - *Composizione dell'olio essenziale in taxa italiani in Artemisia L. dei substrati salsi e subsalsi*. In: VIII Convegno della Società Italiana di Fitochimica. Riunione della Società Italiana di Farmacognosia e del Gruppo Piante Officinali della Società Botanica Italiana (Arzana/Nuoro 22-25 maggio 1996): 55.
873. DELL'UOMO A., 1996 - *Assessment of water quality of an Apennine river as a pilot study for diatom-based monitoring of Italian watercourses*. In: B.A. Whitton, E. Rott (Eds.): Use of algae for monitoring rivers, II. Institut für Botanik, Innsbruck: 65-72.
874. PEDROTTI F., 1996 - *Carta della vegetazione delle Viotte del Monte Bondone (Trento)*. Report Centro Ecologia Alpina, 6: 9-16.
875. PEDROTTI F., 1997 - *L'Orto botanico di Camerino*. In: Dimore storiche italiane. Anno XIII, 34 (2): 24-25.
876. GAFTA D., PEDROTTI F., 1997 - *Environmental units of the Stelvio National Park as basis for its planning*. Oecologia Montana, 6: 17-22.

877. LIBERMAN CRUZ M., GAFTA D., PEDROTTI F., 1997 - *Estructura de la población de Polylophis tarapacana en el Nevado Sajama, Bolivia*. In: Desarrollo sostenible de ecosistemas de montaña: manejo de áreas frías en los Andes. La Paz, United Nations University: 59-70.
878. BELTMAN B., ALLEGRI C., 1997 - *Restoration of lost aquatic plant communities: new habitats for Chara*. Netherlands journal of aquatic ecology, 30(4): 331-337.
879. PEDROTTI F., 1997 - *Pianificazione territoriale e naturalistica delle aree protette*. In: Parchi e riserve naturali. Conservazione e ricerca ieri e oggi (Roma 5 Giugno 1996). Atti dei Convegni Lincei, 132: 27-44.
880. PEDROTTI F., 1997 - *Piante segnalate per il Trentino*. In: S. Ferri (ed.). Pietro Andrea Mattioli (Siena 1502 - Trento 1578): la vita e le opere. Quattroemme, Perugia: 215-230.
881. PEDROTTI F., MINGHETTI P., 1997 - *La vegetazione del Laghetto delle Regole di Castelfondo (Trento)*. Studi Trentini Sci. Nat. Acta Biol., 74: 175-189.
882. ORSOMANDO E., CATORCI A., BALLELLI S., 1997 - *Lista dei syntaxa segnalati per la Regione Umbria*. Fitosociologia, 33: 203-210.
883. CATORCI A., ORSOMANDO E., 1997 - *Roso sempervirentis-Quercetum pubescentis Biondi 1986 nelle Colline Premartane (Umbria-Italia centrale)*. Fitosociologia, 32: 213-220.
884. CATORCI A., ORSOMANDO E., RAPONI M., TRABALZA M., 1997 - *Valutazione agronomica con metodo fitosociologico dei pascoli del Monte Subasio (Umbria)*. Linea ecologica, XXIX (4): 19-26.
885. MINGHETTI P., SARTORI G., LAMBERT K., 1997 - *Relations sol-végétation dans les pinèdes à Pinus mugo Turra du Trentin (Italie)*. Rev. Ecol. Alp. (Grenoble), 4: 23-34.
886. PEDROTTI F., 1997-1998 - *I giardini botanici alpini e la protezione della flora alpina*. Contr. Bot. Grădina botanica "Al. Borza" Cluj-Napoca, I: 53-56.
887. CONTI F., MANZI A., 1997 - *Segnalazioni floristiche per Abruzzo, Marche e Puglia*. Archivio Geobotanico, 3 (1): 108-111.
888. BALLELLI S., BIONDI E., FORMICA E., PEDROTTI F., TAFFETANI F., 1997 - *Lista dei syntaxa segnalati per la regione Marche*. Fitosociologia, 33: 105-119.
889. PEDROTTI F., 1997 - *Lista dei syntaxa segnalati per la regione Trentino-Alto Adige*. Fitosociologia, 33: 183-201.
890. BELLOMARIA B., PERFUMI G., VALENTINI G., BIONDI E., 1997 - *Composizione chimica ed attività spasmolitica dell'olio essenziale di Artemisia alba Turra proveniente da stazioni con diversa ecologia*. In: III Congresso Nazionale della Società Italiana di Fitoterapia (Jesi 2-4 maggio 1997): 12.
891. PEDROTTI F., MINGHETTI P., 1997 - *Carta della naturalità della vegetazione della Regione Trentino-Alto Adige*. S.It.E. Atti, 18: 53-54.
892. CANULLO R., AIROLDI L., 1997 - *Accrescimento e variabilità fenotipica in rizomi di Anemone nemorosa*. Atti S.It.E., 18: 357-358.
893. CANULLO R., BURATTINI S., DE BIAGGI C., 1997 - *Il ruolo di Cytisus sessilifolius nei pascoli xerici abbandonati*. Atti S.It.E., 18: 88-87.
894. ALLEGRI C., VENANZONI R., CANULLO R., PEDROTTI F., 1997 - *Accumulo di metalli pesanti nelle briofite in condizioni sperimentali*. Atti S.It.E., 18: 357-358.
895. PEDROTTI F., 1997 - *Vegetazione ripariale dei corsi d'acqua dell'Italia*. In: Sistemazioni idrogeologiche e gestione degli ecosistemi. Nuovi orizzonti negli interventi di

difesa del suolo. I parte. Atti del Convegno della Società Italiana di Ingegneria naturalistica, Rimini 5 dicembre 1997: 13-21.

**Numeri 896-931 (anni 1997-1998)**

896. PEDROTTI F., 1997 - *Les données de la phytosociologie pour la cartographie géobotanique*. Coll. Phytosoc., XXVII: 503-541.
897. PEDROTTI F., 1997 - *Geobotanik und Landschaftskartierung - Beispiele aus Italien*. Ber. Reinh.-Tüxen-Ges., 9: 123-137.
898. ALEFFI M., SCHUMACKER R., 1997 - *The new checklist and red list of liverworts (Marchantiophyta) and hornworts (Anthocerotophyta) of Italy: methods, purposes, problems and perspectives*. Webbia, 52 (2): 405-419.
899. ALEFFI M., ALTIERI A., CORTINI PEDROTTI C., RICCI S., 1997 - *Flora briologica di siti archeologici della città di Roma e considerazioni ecologiche sul ruolo delle briofite nel deterioramento dei manufatti lapidei*. Inform. Bot. Ital., 29 (2-3): 239-257.
900. ALEFFI M., CORTINI PEDROTTI C., GAFTA D., 1997 - *Considerazioni briogeografiche mediante un'analisi bioclimatica lungo un tratto della Val d'Adige*. Rev. Valdôtaine Hist. Nat., Suppl., 51: 379-396.
901. PEDROTTI F., 1997 - *Originea æi evoluœia grădinilor botanice din Italia*. Bulet. Grădinii botanice Iaœi, 6 (1): 13-18.
902. PEDROTTI F., GAFTA D., 1997 - *Associazioni ripariali legnose della Calabria*. C.N.R.: Collana Progetto strategico "Clima Ambiente e Territorio nel Mezzogiorno", Roma: 291-300.
903. MINGHETTI P., 1997 - *La carte de la naturalité de la végétation de la région Trentin-Haut Adige*. Coll. Phytosoc., XXVII: 663-671.
904. ARNOLD N., VALENTINI G., BELLOMARIA B., HOCINE L., 1997 - *Comparative study of the essential oils from Rosmarinus eriocalyx Jordan & Fourr, from Algeria and R. officinalis L. from other countries*. J. Ess. Oil Res., 9 (2): 167-175.
905. VALENTINI G., BELLOMARIA B., ARNOLD N., 1997 - *Essential oil of Teucrium creticum L. from Cyprus*. J. Ess. Oil Res., 9: 649-652.
906. CONTI F., 1997 - *Sulla distribuzione in Italia di Alopecurus aequalis Sobol. e Alopecurus geniculatus L. (Graminae)*. Webbia, 52 (1): 129-135.
907. CONTI F., 1997 - *Minuartia glomerata subsp. Trichocalicyna comb. & stat. Nov. (Caryophyllaceae), a Central Apennine endemic*. Willdenowia, 27: 73-79.
908. CONTI F., MANZI A., 1997 - *Centaurea diluta Aiton, new to the italian flora*. Flora Mediterranea, 7: 51-53.
909. CONTI F., MANZI A., 1997 - *Serratula lycopifolia (Vill.) A. Kern., new for the italian flora*. Flora Mediterranea, 7: 181-183.
910. SCHUMACKER R., SOLDAN Z., 1997 - *New survey of the bryophyte flora of the Gran Paradiso National Park and its immediate surroundings. Preliminary results*. Ibex J.M.E., 4: 33-48.
911. MINGHETTI P., 1997 - *Contributo alla conoscenza di Pinus mugo agg. in Trentino (Italia): un approccio biometrico*. Webbia, 52(1): 67-85.
912. ORSOMANDO E., 1997 - *Boschi di notevole interesse geobotanico e biogeografico in Umbria*. In: Biomasse energia rinnovabile. Atti del convegno, Terni 22 marzo 1997: 1-15.
913. ALEFFI M., CORTINI PEDROTTI C., SCHUMACKER R., 1997 - *Flora briologica dei Monti della Laga (Italia centrale)*. Webbia, 52 (1): 1-41.

914. ALEFFI M., CORTINI PEDROTTI C., 1998 - *Genus Sphagnum L. new to Umbria, Central Italy*. Cryptogamie, Bryol. Lichénol., 19 (1): 73-76.
915. MINGHETTI P., PEDROTTI F., 1998 - *Botrypus virginianum (L.) Holub in Trentino e suo significato fitogeografico*. Doc. Phytosoc., XVIII: 145-146.
916. MINGHETTI P., 1998 - *La stazione di Trientalis europaea L. in Val di S. Valentino (Trentino occidentale)*. Doc. Phytosoc., XVIII: 147-150.
917. BOCCHIERI E., GIANI L., 1998 - *Flora of the Mortorio Archipelago (N.E. Sardinia)*. Flora Mediterranea, 8: 49-83.
918. ORSOMANDO E., CATORCI A., SILVI B., RAPONI M., LUCARINI D., 1998 - *Flora vascolare dei fiumi Topino, Clitunno e Maroggia. Bacino idrografico del fiume Topino (Umbria)*. Riv. Idrobiol., 37: 120-137.
919. ORSOMANDO E., 1998 - *Il fenomeno di arrossamento delle acque in uno stagno nel Parco nazionale dei Monti Sibillini*. Documenti e Ricerche del Laboratorio di Ecologia all'aperto "Stagno Urbani" di Fano, 1: 45-50.
920. ALEFFI M., 1998 - *Bioindicatori a livello di organismi vegetali: le briofite*. In: F. Sartori (a cura di) *Bioindicatori ambientali*. Fondazione Lombardia per l'ambiente (Ricerche & Risultati), Milano: 101-112.
921. BONINI I., ALEFFI M., MORROCCHI D., CHIARUCCI A., DE DOMINICIS V., 1998 - *A new site for Sphagnum in Tuscany in the Belagaio forest*. Webbia, 53 (1): 171-179.
922. ALEFFI M., PUNTILLO D., 1998 - *Contributo alla conoscenza della flora briologica della Calabria*. Webbia, 53 (1): 181-190.
923. *La Riserva Naturale di Torricchio*, 10 (1998): 1-46.
924. PEDROTTI F., 1998 - *Tendenze attuali nelle ricerche di fitogeografia*. In: Studi in ricordo di Daria Bertolani Marchetti. Atti della Giornata di Studi, Formigine 18 maggio 1996. Aedes Muratoriana, Modena: 193-201.
925. PEDROTTI F., DA TRIESTE F., 1998 - *Conservazione ex situ di specie endemiche e rare nel Giardino botanico alpino delle Viotte del Monte Bondone (Trento)*. Museologia Scientifica, 14 (1), Suppl.: 605-610.
926. CANULLO R., 1998 - *Plants and the problem of the individual*. Analecta Husserliana, LVII: 39-46.
927. CONTI F., 1998 - *Contribution to the knowledge of Jurinea mollis s.l. (Compositae)*. 1. *Jurinea mollis subsp. moschata a synonym of J. mollis subsp. mollis*. Willdenowia, 28: 47-52.
928. ALLEGRI M.C., VENANZONI R., CANULLO R., 1998 - *The use of Fontinalis antipyretica Hedw. as an indicator of heavy metal contamination in the Chienti river (Central Italy)*. Riv. Idrobiol., 37 (1-3): 109-123.
929. BELLOMARIA B., ARNOLD N., VALENTINI G., 1998 - *Essential oil of Teucrium flavum subsp. hellenicum from Greece*. J. Essent. Oil Res., 10: 131-133.
930. CARRATELLO A., ALEFFI M., 1998 - *Gigaspermum mourettii Corb. (Gigaspermaceae, Musci), a new species from Italy*. Acta Bot. Malacitana, 23: 203-207.
931. ALEFFI M., SCHUMACKER R., PUNTILLO D., PRIVITERA M., BERNARDO L., RASO C., 1998 - *Dumortiera hirsuta (Sw.) nees in Calabria (Italy), its southernmost and highest localities in Europe, and additions to the bryophyte flora of this region*. Cryptogamie, Bryol. Lichénol., 19 (4): 341-359.

### **Numeri 932-935 (anni 1997-1998)**

932. PEDROTTI F., GAFTA D., MARTINELLI M., PATELLA SCOLA A., BARBIERI F., 1997 - *Le unità ambientali del Parco nazionale dello Stelvio*. L'uomo e l'ambiente, 28: 1-103.
933. CONTI F., 1998 - *An annotated checklist of the flora of the Abruzzo*. Boccone, 10: 1-273.
934. CARIMINI L., 1998 (a cura di) - *La vegetazione postglaciale. Riassunti. XXVIII<sup>ème</sup> Colloque Phytosociologique*. Università degli studi di Camerino, Centro Audiovisivi e Stampa: 1-157.
935. ORSOMANDO E., BINI G., CATORCI A., 1998 - *Aree di rilevante interesse naturalistico dell'Umbria*. Regione dell'Umbria. Area Assetto del Territorio e P.U.T., Perugia: 1-230.

### **Numeri 936-986 (anni 1998-2001)**

936. ALEFFI M., 1998 - *Bioindicatori a livello di organismi vegetali: le briofite*. In: F. Sartori (a cura di) *Bioindicatori ambientali*. Fondazione Lombardia per l'ambiente (Ricerche & Risultati), Milano: 101-112.
937. ALEFFI M., PUNTILLO D., 1998 - *Contributo alla conoscenza della flora briologica della Calabria*. Webbia, 53 (1): 181-190.
938. ALEFFI M., CORTINI PEDROTTI C., (in coll. con I. Bonini et al.), 1998 - *Contributo alla flora briologica del Parco nazionale del Circeo*. Inf. Bot. Ital., 30 (1-3): 37-46.
939. ALEFFI M., (in coll. con R. Schumacker et al.), 1998 - *Dumortiera hirsuta (Sw.) nees in Calabria (Italy), its southernmost and highest localities in Europe, and additions to the bryophyte flora of this region*. Cryptogamie, Bryol. Lichénol., 19 (4): 341-359.
940. ALEFFI M., TACCHI R., 1998 - *Flora briologica della città di San Severino (Marche, Italia centrale)*. Arch. geobot., 4 (2): 201-215.
941. ALEFFI M., PRIVITERA M., PUGLISI M., 1998 - *Phytosociological observations on the bryological vegetation of Mt. Palon (Mt. Bondone group, Trentino-Alto Adige)*. Studia Geobotanica, 16: 51-56.
942. ALEFFI M. (in coll. con I. Bonini et al.), 1998 - *A new site for Sphagnum in Tuscany in the Belagaio forest*. Webbia, 53 (1): 171-179.
943. CARRATELLO A., ALEFFI M., 1998 - *Giagaspermum mourettii Corb. (Gigaspermaeae, Musei), a new species from Italy*. Acta Bot. Malacitana, 23: 203-207.
944. CATORCI A., ORSOMANDO E., 1998 - *Aspetti corologici e fitosociologici di Quercus frainetto Ten. in Umbria*. Fitosociologia, 35 (1): 51-63.
945. CONTI F., 1998 - *Contribution to the knowledge of Jurinea mollis s.l. (Compositae)*. 1. *Jurinea mollis subsp. moschata a synonym of J. mollis subsp. mollis*. Willdenowia, 28: 47-52.
946. CONTI F., MANZI A., PIRONE G., 1998 - *Note floristiche per l'Abruzzo*. Inform. bot. ital., 30(1-3): 15-22.
947. DELL'UOMO A. (in coll. con Kelly M.G. et al.), 1998 - *Recommendations for the routine sampling of diatoms for water quality assessments in Europe*. J. Applied Phycology, 10: 215-224.
948. HRUSKA K., 1998 - *Cartografia dell'ambiente urbano: problematiche di gestione e di interpretazione dei dati sull'esempio della carta di Camerino*. Coll. phytosoc., XXVIII: 947-955.
949. HRUSKA K., 1998 - *Ecosistema urbano*. In: A. Provini et al. (eds.), *Ecologia applicata*. Nuova edizione. Città Studi Edizioni, Torino: 1131-1143.



950. PEDROTTI F., 1998 - *La cartographie géobotanique des biotopes du Trentin (Italie)*. *Ecologie*, 29(1-2): 105-110.
951. PEDROTTI F., 1998 - *La serie di vegetazione nella cartografia ambientale*. *Genio rurale*, 1: 15-17.
952. COGONI A., ALEFFI M., SCRUGLI A., 1999 - *Sardinia's bryological flora: the state of knowledge and chorological considerations*. *Webbia*, 53 (2): 381-392.
953. BALLELLI S., 1999 - *Aspetti ecologici e fitosociologici di Crepis bithynica Boiss. (Asteraceae); specie nuova per la Flora italiana*. *Fitosociologia*, 36 (2): 97-102.
954. CAMPETELLA G. (in coll. con S. Bartha et al.), 1999 - *Cross-site comparison of grassland diversity*. In: Kovacs-Lang (et al. eds), *Long term ecological research in the Kiskunsag, Hungary*. Academy of Sciences, Institute of Ecology and Botany, Vacratót: 42-43.
955. CAMPETELLA G., CANULLO R., BARTHA S., 1999 - *Fine-scale spatial pattern analysis of the herb layer of woodland vegetation using information theory*. *Plant Biosystem*, 133 (3): 277-288.
956. CANULLO R. (in coll. con G. Campetella et al.), 1999 - *Studio della vegetazione*. In: Programma nazionale integrato per il controllo degli ecosistemi forestali. Ministero delle Politiche agricole, Roma: 107-115.
957. DELL'UOMO A., 1999 - *Use of algae for monitoring rivers in Italy: current situation and perspectives*. In: J. Prygiel, B.A. Whitton, J. Bukowska (eds.), *Use of algae for monitoring rivers III*. Agence de l'Eau Artois-Picardie: 17-25.
958. DELL'UOMO A., PENSIERI A., CORRADETTI D., 1999 - *Diatomées épilithiques du fleuve Esino (Italie centrale) et leur utilisation pour l'évaluation de la qualité biologique de l'eau*. *Cryptogamie, Algol.*, 20 (3): 253-269.
959. ORSOMANDO E., CATORCI A., FERRANTI G., RAPONI M., 1999 - *Carte geobotaniche e sistema informativo territoriale della regione dell'Umbria (Italia centrale)*. *Geobotanical maps and the territorial information system of the Umbria region (Central Italy)*. *Phytocoenosis Supplementum Cartographiae Geobotanicae*, 11 (N.S.): 67-76.
960. PEDROTTI F., 1999 - *La siepe dell'Infinito di Giacomo Leopardi*. *Delpinoa*, 41: 77-88.
961. ALEFFI M., SILENZI A.R., 2000 - *Flora briologica degli affioramenti gessosi del Parco regionale "Gessi bolognesi e calanchi dell'Abbadessa (Emilia Romagna)"*. *Arch. geobot.*, 6(1): 1-16.
962. ALEFFI M., PUNTILLO D., 2000 - *Secondo contributo alla conoscenza della flora briologica della Calabria*. *Webbia*, 55 (2): 347-353.
963. CAMPETELLA G., CANULLO R., 1999 - *Plant biodiversity as an indicator of the biological status in forest ecosystems: community and population level indices*. *Annali Ist. Sperim. Selvicoltura*, 30: 73-79.
964. CAMPETELLA G., CANULLO R. (in coll. con M. Ferretti et al.), 1999 - *The integrateti and combined (I&C) evaluation system-Achievements, problems and perspectives*. *Annali Ist. Sperim. Selvicoltura*, 30: 151-156.
965. CONTI F., TINTI D., 2000 - *Il posto delle dune*. *D'Abruzzo*, 50: 36-39.
966. DE SANCTIS A., CONTI F., 2000 - *National parks in Central Italy from dream to sad reality?*. *Plant Talk*, 21: 14-15.
967. DELL'UOMO A. (in coll. con F. Ciutti et al.), 2000 - *Qualità biologica e funzionalità del Torrente Fersina (Trentino)*. *Dendronatura*, 20 (2): 12-22.

968. FAVARGER C., CONTI F., 2000 - *Minuartia glomerata* (M. Bieb.) Degen s.l. dans l'Europe sud-occidentale. *Candollea*, 55: 205-210.
969. HRUSKA K., 2000 - *Phytoecological research in the urban environment in Italy*. *Acta Bot. Croat.*, 59(1): 135-143.
970. MINGHETTI P., PEDROTTI F., 2000 - *La vegetazione del Laghetto delle Regole di Castelfondo (Trento)*. *Studi trent. Sci. nat. - Acta biol.*, 74: 175-189.
971. ALEFFI M., CORTINI PEDROTTI C. (in coll. con I. Bonini et al.), 2001 - *Contributo alla flora briologica dell'Aspromonte (Calabria)*. *Inf. Bot. Ital.*, 33 (1): 17-25.
972. BALLELLI S. (in coll. con E. Biondi et al.), 2001 - *The vegetation of the Trifolio medii-Geranietea sanguinei Muller 1962 class in the central part of the Apennines (Italy and San Marino)*. *Fitosociologia*, 38 (1): 55-65.
973. BALLELLI S. (in coll. con M. Castelli et al.), 2001 - *La vegetazione erbacea, arbustiva e pre-forestale del piano montano dell'Appennino piemontese (Valli Borbera e Curone-Italia)*. *Fitosociologia*, 38 (1): 125-151.
974. CAMPETELLA G., CANULLO R., 2001 - *Struttura e scala spaziale nello studio della vegetazione forestale in aree permanenti: proprietà determinante del monitoraggio*. *ISAF A Comunicazioni di ricerca*, 2: 101-110.
975. CONTI F., 2001 - *Minuartia moraldoi* (Caryophyllaceae), a new species from Cilento (Campania, S. Italy). *Plant Biosystems*, 135 (2): 191-194.
976. CONTI F., 2001 - *Ricchezza e originalità della flora abruzzese*. *Uomo e Natura*, anno II (5/6): 17-21.
977. CONTI F., (in coll. con R. Di Pietro et al.), 2001 - *On the presence of a new Linario-Festucion dimorphae association on Laga mountains (Central Italy)*. *Fitosociologia*, 38(1): 67-75.
978. CONTI F., LAKUSIC D., KÜPPER PH., 2001 - *Note floristiche per la Basilicata*. *Inf. Bot. Ital.*, 33(1): 7-9.
979. CONTI F., SANTANGELO A., 2001 - *Lectotypification of the names Arenaria graminifolia Ard., Arenaria rosani Ten. and Arenaria alpicola Ten. (Caryophyllaceae)*. *Taxon*, 50: 193-199.
980. HRUSKA K., MARKOVIC LJ., 2001 - *Study on the effects of anthropization on natural woodland ecotones*. *J. Medit. Ecol.*, 2: 15-20.
981. HRUSKA K., SESTILI R., 2001 - *Studio ecologico della componente vegetale dei centri storici della costiera meridionale delle Marche*. *Arch. geobot.*, 7 (1): 17-22.
982. MARTINELLI M., PEDROTTI F., 2001 - *A cartografia das unidades de paisagem: questões metodológicas*. *Revista do Departamento de Geografia*, 14: 39-46.
983. PEDROTTI F., 2001 - *Environmental systems, vegetation belts and potential vegetation of the Monti Sibillini (Central Italy)*. *Oecologia Montana*, 10: 13-18.
984. TORRISI M., DELL'UOMO A., 2001 - *Alcune diatomee (Bacillariophyta), rare o notevoli rinvenute nelle Fonti del Clitunno (Umbria, Italia)*. *Arch. geobot.*, 7 (1): 11-15.
985. TORRISI M., DELL'UOMO A., 2001 - *Contributo alle diatomee di Abruzzo e Molise (Fiumi Sangro, Trigno, Volturno) e valutazione comparativa di alcuni indici diatomici europei*. *Riv. idrobiol.*, 40 (2/3): 95-113.
986. TORRISI M., DELL'UOMO A., 2001 - *Les Diatomées benthiques des parties rhithrales et potamales des cours d'eau de l'Apennin central (Italie) et leurs significations écologiques*. *Algological studies*, 102: 35-47.

### **Numeri 987-1024 (anni 2002-2005)**

987. CAMPETELLA G., 2002 - *Vegetazione: aspetti strutturali*. In: A. Catorci, R. Gatti, D. Sparvoli, Ambiente, flora, vegetazione e paesaggio delle Valli dei Grilli e dell'Elce (Appennino marchigiano). Dipartimento di Botanica ed Ecologia, Camerino: 53-79.
988. CAMPETELLA G., CANULLO R., ANGELINI G., 2002 - *Lo stato delle querce camporili in un territorio del bacino del fiume Chienti (Macerata)*. Monti e boschi, 5: 4-11.
989. CANULLO R., CAMPETELLA G., ALLEGRI M.C., SMARGIASSI V., 2002 - *Management of forest vegetation data series: the role of database in the frame of Quality Assurance procedure*. J. Limnol., 61 (Suppl. 1): 100-105.
990. COGONI A., FLORE F., ALEFFI M., 2002 - *Survey of the bryoflora on Monte Limbara (Northern Sardinia)*. Cryptogamie, Bryologie, 23 (1): 73-86.
991. DELL'UOMO A., 2002 - *Comunità desmidiologiche di alcune torbiere a sfagni del Nord Italia*. St. trentini Sci. nat. - Acta biologica, 78 (1): 129-137.
992. HRUSKA K., 2002 - *Ecotoni montani e biodiversità degli ecosistemi antropizzati dell'Italia centromeridionale*. St. trent. Sci. nat. - Acta biol., 78 (2): 105-110.
993. HRUSKA K., 2002 - *Piante urbane e qualità dell'ambiente: aspetti ecologici ed applicativi*. Atti dei Convegni Lincei, 182: 251-258.
994. ORSOMANDO E., RAPONI M., BATTONI F., 2002 - *Contributo geobotanico alla redazione del Piano dell'Area Naturale Protetta di Colfiorito*. In: E. Orsomando, M. Sensi (a cura di), Studi nell'ambiente naturale degli Altipiani di Colfiorito. Quaderni della "Sagra della Patata Rossa", 3: 386-410.
995. TORRISI M., DELL'UOMO A., 2002 - *Diatomées benthiques et qualité biologique d'un cours d'eau de l'Apennin central (Italie): le fleuve Chienti*. In: Actes du 21ème Colloque de l'Association des Diatomistes de Langue française, Nantes 10-13 septembre 2002: 230-241.
996. ALEFFI M., SABOVIJEVIC M., TACCHI R., 2003 - *Didymodon sicculus M.J. Cano, Ros, Garcia-Zamora & J. Guerra f. (Pottiaceae, Musci), new to Italy*. Cryptogamie, Bryologie, 24(1): 49-51.
997. BALLELLI S. (in coll. con G. Tondi et al.), 2003 - *New contribution to the knowledge of the flora of the Laga Mountains (Central Apennines)*. Webbia, 58 (1): 57-76.
998. BARTOLELLI K., DELL'UOMO A., TORRISI M., 2003 - *Inventario delle alghe della Riserva naturale di Torricchio*. La Riserva naturale di Torricchio, 11 (4): 415-426.
999. CAMPETELLA G., CANULLO R. (in coll. con M. Ferretti et al.), 2003 - *Assessment of ozono exposure and effects on forest vegetation through Routine Monitoring Programmes. A risk analysis in Italy*. In: P.E. Karlsson, G. Sellden, H. Pleijel (eds.), Establishing ozone critical levels II. UNECE Workshop Report. Report B 1523. IVL Swedish Environmental Research Institute, Göteborg: 351-362.
1000. CAMPETELLA G., CANULLO R. (in coll. con F. Alianiello et al.), 2003 - *Factors influencing vulnerability and response to ozone of the vegetation at the permanent monitoring plots of the CONECOFOR programme in Italy* Ann. Ist. Sper. Selv., 30 (Suppl. 1): 63-80.
1001. DELL'UOMO A., 2003 - *Les algues des milieux lothiques de l'Italie et leur importance dans l'évaluation de la qualité des cours d'eau*. Boccone, 16 (1): 367-377.
1002. HRUSKA K., 2003 - *Assessment urban allergophytes using an allergen index*. Aerobiologia, 19: 107-111.

1003. INTERDONATO M., HRUSKA K., VILLARI R., 2003 - *Research on the urban flora of Messina*. *Annali di Botanica (Roma)*, n.s., III: 105-116.
1004. MUCINA L., CAMPETELLA G., CANULLO R., 2003 - *Un database per la biodiversità della flora nella Riserva naturale "Montagna di Torricchio"*. *La Riserva naturale di Torricchio*, 11 (4): 371-386.
1005. PEDROTTI F., 2003 - *The protection of the mountain ecosystems as a natural and cultural resource*. In: *International Protection of Ecosystems*. I Conferenza dell'Accademia Internazionale di Scienze Ambientali, Venezia 23-25 ottobre 2003: 221-226 (anche: F. Pedrotti: *La tutela interdisciplinare dell'ecosistema montana*. Riferimento su disco allegato al libro).
1006. RASTELLI F., STAFFOLANI L., HRUSKA K., 2003 - *Ecological study of the vegetal component in the terrestrial ecotones of Central Italy*. *J. Medit. Ecol.*, 4 (1): 39-43.
1007. ALEFFI M., 2004 - *Le tavole iconografiche inedite del genere Riccia di Emilio Levoier (1838-1911)*. *Braun-Blanquetia*, 34: 231-239 (Tav. I-XXIV).
1008. ALEFFI M., CORTINI PEDROTTI C., TACCHI R., 2004 - *Flora briologica e aspetti biogeografici dell'Isola Zannone (Arcipelago Pontino, Lazio) e dell'Isola di San Pietro (Isole Chéradi, Puglia)*. *Webbia*, 59 (1): 115-132.
1009. ALEFFI M., SABOVljeVIC M., TACCHI R., 2004 - *Gymnostomum lanceolatum M.J. Cano, Ros & J. Guerra (Pottiaceae, Musci), new to Italy*. *Cryptogamie, Bryologie*, 25 (2): 175-177.
1010. ALEFFI M., SCHUMACKER R., TACCHI R., 2004 - *Contributo alla conoscenza della flora briologica del Trentino: il Bosco Welsperg (Parco naturale Panaveggio-Pale di San Martino), con una nota sulla Radula visianica C. Massai*. *Braun-Blanquetia*, 34: 87-94.
1011. ALEFFI M., TACCHI R., 2004 - *Sphagnum capillifolium (Ehrh.) Hedw. var. tenerum (Sull. & Lesq. ex Sull.) HA. Crum and S. girgensohnii russow, new to central and southern Italy*. *Webbia*, 59 (2): 469-475.
1012. CAMPETELLA G., CANULLO R., BARTHA S., 2004 - *Coenostate descriptors and spatial dependence in vegetation-derived variables in monitoring forest dynamics and assembly rules*. *Community ecology*, 5 (1): 105-114.
1013. CAMPETELLA G., CANULLO R. (in coll. con A. Merolli), 2005 - *Caratterizzazione bioecologica delle popolazioni vegetali, gruppi funzionali e loro ruolo strutturale e dinamico nelle fitocenosi ipascalive e forestali*. *Inf. Bot. Ital.*, 37 (1, A): 188-189.
1014. CAMPETELLA G., CANULLO R. (in coll. con M. Halassy et al.), 2005 - *Patterns of functional clonal traits and clonal growth modes in contrasting grasslands in the central Apennines, Italy*. *J. Veg. Sci.*, 16: 29-36.
1015. CANULLO R. (in coll. con C. Allegrini et al.), 2005 - *Analisi della vegetazione nelle aree permanenti della rete nazionale CON.ECO.FOR.: stato delle fitocenosi forestali, diversità, procedure di qualità*. *Inf. Bot. Ital.*, 37 (1, A): 190-191.
1016. CANULLO R., CAMPETELLA G., 2005 - *Spatial patterns of plant species, guilds and biological types in the regenerative phase of a beech coppice (Torricchio Mountain Nature Reserve, Apennines, Italy)*. *Acta bot. gallica*, 152 (4): 529-543.
1017. CORTINI PEDROTTI C., (in coll. con F. Cianficconi et al.), 2005 - *Italian caddisflies living on mosses: a preliminary note*. In: K. Tanida, A. Rossiter (eds.), *Proceedings of the 11th International Symposium on Trichoptera*. Tokai University Press, Kanagawa: 91-99.
1018. DELL'UOMO A. (in coll. con C. Cappelletti et al.), 2005 - *Diatomee come indicatori della qualità biologica dei corsi d'acqua. EPI-D ed altri metodi europei a confronto: il*

- caso studio del fiume Tevere*. In: G.N. Baldaccini, G. Sansoni (eds.), *Classificazione ecologica delle acque interne. Applicabilità della Direttiva 2000/60/CE*. Atti del Seminario, Trento 12-13 febbraio 2004. Ed. APAT, Trento: 103-108.
1019. DELL'UOMO A. (in coll. con K. Bertolelli et al.), 2005 - *Hydrobiological study of a reservoir in the central Apennines (Italy)*. Ann. Limnol.-Int. J. Lim., 41 (2): 127-139.
1020. HRUSKA K. et al., 2005 - *Ricerche ecologiche sulla componente vegetale degli ecosistemi urbani italiani*. Inf. Bot. Ital., 37 (1, A): 218-219.
1021. MEROLLI A., CANULLO R., CAMPETELLA G., 2005 - *Lo studio del dinamismo di comunità forestali attraverso l'ausilio di descrittori multivariati della struttura e della biodiversità*. Inf. Bot. Ital., 37 (1, A): 226-227.
1022. PEDROTTI F., 2005 - *Ricerche botaniche nel biotopo "torbiera di Fiavé"*. Judicaria, 59: 49-53.
1023. PEDROTTI F., 2005 - *State of conservation of the natural vegetation and its representation in the protected areas network of Italy*. Anwendung und Auswertung der Karte der natürlichen Vegetation Europas (Bonn): 233-250.
1024. TORRISI M., STAFFOLANI L., HRUSKA K., DELL'UOMO A., 2005 - *Valutazione dello stato ecologico del torrente Castellano (bacino del Tronto, Marche) nel tratto urbano di Ascoli Piceno mediante analisi della componente vegetale*. Biol. Ambientale, 19 (2): 39-48.

#### **Numeri 1025-1033 (anni 1998-1999)**

1025. PEDROTTI F., CORTINI PEDROTTI C., ALEFFI M., 1998 - *La vegetazione attuale dei depositi quaternari dell'Umbria e delle Marche (Italia centrale)*. Coll. phytosoc, XXVIII: 136-137.
1026. CARRATELLO A., ALEFFI M., 1999 - *Fossombronia crozalsii Corb. (Codoniaceae), new to the Italian bryoflora*. Cryptogamie, Bryol., 20(1): 69-71.
1027. ORSOMANDO E., 1999 - *Carta geobotanica con principali classi di utilizzazione del suolo dell'Umbria in scala 1:100.000 strumento di base per la gestione del territorio regionale*. Carte geobotaniche e problematiche ambientali per la gestione e qualificazione territoriale nella regione Umbria. Atti del Convegno, Foligno 29 gennaio 1999: 29-43.
1028. ORSOMANDO E., 1999 - *Presentazione della carta geobotanica con principali classi di utilizzazione del suolo dell'Umbria, scala 1:100.000*. In: *Le carte geobotaniche strumento per la pianificazione territoriale e la programmazione socio-economica*. Atti del Convegno, Perugia 16 ottobre 1998: 13-32.
1029. ORSOMANDO E., CATORCI A., 1999 - *Carte geobotaniche e territorio del comune di Foligno (Perugia)*. In: *XXII Mostra Mercato e Sagra della Patata Rossa della montagna umbro-marchigiana 14-22 agosto 1999*: 47-63.
1030. PEDROTTI F., 1999 - *Cartografia della vegetazione e qualità dell'ambiente*. Natura alpina, L (4): 21-41.
1031. PEDROTTI F., 1999 - *Importanza delle carte geobotaniche ai fini della conservazione dell'ambiente e dello sviluppo socio-economico*. Carte geobotaniche e problematiche ambientali per la gestione e qualificazione territoriale nella regione Umbria. Atti del Convegno, Foligno 29 gennaio 1999: 45-54.
1032. PEDROTTI F., 1999 - *La vegetazione del lago Verdé (Trentino)*. Doc. phytosoc., XIX: 371-378.
1033. PEDROTTI F., GAFTA D., 1999 - *Sintassonomia e distribuzione di alcuni boschi di caducifoglie nel Trentino-Alto Adige*. Doc. phytosoc., XIX: 495-508.

### **Numeri 1034-1036 (anno 2000)**

1034. ORSOMANDO E., 2000 - *Il paesaggio vegetale della Palude di Colfiorito e zone limitrofe, Appennino umbro-marchigiano*. In: Plestia Colfiorito. XXIII Mostra Mercato e Sagra della Patata Rossa della Montagna umbro-marchigiana, 11-20 agosto 2000: 23-30.
1035. PEDROTTI F., 2000 - *L'approccio sinfitosociologico nella cartografia ambientale*. In: La pianificazione del paesaggio tra ri-naturazione e iper-antropizzazione. Atti del Convegno, Ancona 27-28 novembre 1997. Ancona, Accademia Marchigiana Scienze Lettere e Arti: 27-36.
1036. PEDROTTI F., 2000 - *Protezione della natura e parchi nazionali*. In: Prima Conferenza del Coordinamento Parchi Marchigiani, Abbadia di Fiastra, 10 marzo 2000: 15-24.

### **Numeri 1037-1040 (anno 2001)**

1037. BASNOU C, PEDROTTI F., 2001 - *Le tendenze dinamiche della vegetazione dei prati di Ragnolo (Parco nazionale dei Monti Sibillini, Italia)*. Contribuții Botanice, XXXVI: 7-13.
1038. CORTINI PEDROTTI C., 2001 - *New check-list of the Mosses of Italy*. Fl. Medit., 11: 23-107.
1039. CORTINI PEDROTTI C, ALEFFI M., 2001 - *Rhizoidal tubers in Bryum dunense A.J.E. Sm. & H. Whitehouse and leafy gemmae in B. veronense De Not. Lindbergia*, 26: 157-158.
1040. PEDROTTI F., 2001 - *Biotopkartierung im Trentino: Methoden und Resultate*. Sauteria, 11: 61-74.

### **Numeri 1041-1044 (anni 2002-2003)**

1041. PEDROTTI F., 2002 - *Lo stato dei boschi nell'Appennino*. In: C. Cavazza (ed.) L'Appennino dal passato al futuro. I Cento Anni della Società Emiliana Pro Montibus et Sylvis: 41-48.
1042. BALLELLI S., 2003 - *Aggiornamento delle conoscenze sulla Flora dell'Umbria*. Webbia, 58(1): 1-55.
1043. PEDROTTI F., 2003 - *Biologie de la conservation des phytocoenoses*. Bocconea, 16 (1): 487-493.
1044. PEDROTTI F., GAFTA D., 2003 - *The High Mountain Flora and Vegetation of the Apennines and the Italian Alps*. Ecological studies, 167: 73-84.

### **Numeri 1045-1048 (anni 2004-2005)**

1045. PEDROTTI F., 2004 - *Vegetation mapping in wetlands*. Ann. Bot. (Roma), Nuova Serie, IV: 31-36.
1046. ORSOMANDO E., DELL'UOMO A., TORRISI M., 2005 - *L'arrossamento delle acque del "Fagiolaro", Palude di Colfiorito, Parco regionale di Colfiorito*. In: Plestia Colfiorito. XXIII Mostra Mercato e Sagra della Patata Rossa della Montagna umbro-marchigiana, 12-21 agosto 2005: 23-38.
1047. PEDROTTI F., 2005 - *Le hêtraie pluri-séculaire de la vallée Cervara (Pare national des Abruzzes, Italie)*. Acta bot. gallica, 152 (4): 519-528 (in coll. B. Schirone, F. Spada, M. Bernabei e A. Di Filippo).
1048. TARDELLA F.M., PAOLINI C., SALVUCCI G., RAPONI M., ORSOMANDO E., 2005 - *Carta della vegetazione della Selva di Castelfidardo e del territorio circostante, con itinerari naturalistici*. S.EL.CA., Firenze.

### **Numeri 1049-1053 (anno 2006)**

1049. LIBERMAN CRUZ M., PEDROTTI F., 2006 - *Woody formations in a mesothermic Valley of Tarija provincia, Bolivia*. In: D. Gafta, J. Akeroyd (eds.), Nature conservation. Concepts and practice. Springer, Berlin-Heidelberg: 75-86.

1050. PEDROTTI F., 2006 - *Biogeografia della foresta. Lectio magistralis*. Conferimento della Laurea specialistica *ad honorem* in Ecologia e Biogeografia. Palermo, Università degli Studi. Facoltà di Scienze matematiche, Fisiche e Naturali. Palermo, Palazzo Steri, 28 novembre 2006 [vedi anche: *Natura Alpina*, 2007, 58 (1-2): 1-30].
1051. PEDROTTI F., 2006 - *Sintesi geobotanica della Valle di Tovel (Trentino)*. *L'Uomo e l'Ambiente*, 46: 1-38.
1052. PEDROTTI F., 2006 - *Vegetation series of the Trentino-Alto Adige region (Italy)*. *Polish Botanical Studies*, 22: 427-435.
1053. PEDROTTI F., 2006 - *Vegetation changes in wetlands of Trentino in the last 50 years*. *Sauteria*, 14: 133-149.

### Elenco di pubblicazioni non inserite nei volumi precedenti

Per varie ragioni, indipendenti dalla volontà degli Autori, alcune pubblicazioni non sono state inserite nei volumi prima elencati; di esse viene qui riportato l'elenco. Sono state inserite nell'elenco anche alcune pubblicazioni uscite dopo il 2006, in quanto contengono i risultati di ricerche già iniziate negli anni precedenti. Sono elencate anche le pubblicazioni dei dottorandi, borsisti e contrattisti.

### Botanica

- ABBATE G., ALESSANDRINI A., BANFI E., BARBERIS G., BERNARDO L., BLASI C., BONACQUISTI S., BOCCHIERI E., BOVIO M., BRULLO S., CAMARDA I., CONTI F., DI MARZIO P., DOMINICI E., GUBELLINI L., MEDAGLI P., MOSSA L., PETTITI L., POLDINI L., RAFFAELLI M., RAIMONDO F.M., RONCHIERI I., SANTANGELO A., SCASSELLATI E., SINISCALCO C., SPAMPINATO G., TARTAGLINI N., TORNADORE N., WILHALM T., 2000 - *La banca dati delle specie vascolari costituenti la flora italiana*. In: Atti del 95° congresso della Società Botanica Italiana, Messina 28-30 settembre.
- ABBATE G., ALESSANDRINI A., CONTI F., LA POSTA A., RONCHIERI I., TARTAGLINI N., BLASI C., 2002 (2001) - *La banca dati della Flora vascolare italiana*. *Inform. Bot. Ital.*, 33 (2): 417-420.
- ABBATE G., ALESSANDRINI A., CONTI F., LA POSTA A., RONCHIERI I., TARTAGLINI N., BLASI C., 2002 - *La Banca dati della Flora vascolare italiana: ultime fasi*. In: Atti del 97° Congresso della Società Botanica Italiana, Lecce 24-27 settembre: 165.
- ABBATE G., ALESSANDRINI A., CONTI F., LA POSTA A., RONCHIERI I., TARTAGLINI N., BLASI C., 2004 - *La Banca dati della Flora vascolare italiana - The Italian Database of Vascular Flora*. In: Blasi C., al., Atti del Convegno "La conoscenza botanica e zoologica in Italia: dagli inventari al monitoraggio". *Quad. Cons. Natura*, 18, Min. Ambiente - Ist. Naz. Fauna Selvatica: 129-135.
- ABBATE G., ALESSANDRINI A., CONTI F., 2005 - *Piante vascolari*. In: Blasi & al. (eds.), *Stato della biodiversità in Italia. Contributo alla strategia nazionale per la biodiversità*, Palombi & Partner, Roma: 149-161.
- ACOSTA A., CARRANZA M.L., CONTI F., DE MARCO G., D'ORAZIO G., FRATTAROLI A., IZZI C.F., PIRONE G. & STANISCI A., 2005 - *Banca dati della flora costiera psammofila dell'Italia centrale*. *Inform. Bot. Ital.*, 37 (1): 110-111.
- ACOSTA C., CARRANZA M.L., CIASCETTI G., CONTI F., DI MARTINO L., D'ORAZIO G., FRAT-

- TAROLI A.R., IZZI C.F., PIRONE G. & STANISCI A., 2007 - *Specie vegetali esotiche negli ambienti costieri sabbiosi di alcune regioni dell'Italia centrale*. Webbia, 62 (1): 77-84.
- ALEFFI M., 2005 - *New Check-list of the Hepaticae and Anthocerotae of Italy*. Fl. Medit. 15: 485-566.
- ALEFFI M., 2007 - *Carmela Cortini Pedrotti (1931-2007)*. Cryptogamie, Bryol. 28(3): 293-294.
- ALEFFI M., 2007 - *Carmela Cortini Pedrotti (1931-2007)*. Fl. Medit. 17: 5-8.
- ALEFFI M., 2007 - *Carmela Cortini Pedrotti (1931-2007)*. J. Bryol. 29(3): 210-211.
- ALEFFI M., 2008 - *Carmela Cortini Pedrotti (1931-2007)*. In: 103° congresso della Società Botanica Italiana (Reggio Calabria, 17-19 settembre 2008). Riassunti. Reggio Calabria, Università Mediterranea" - Facoltà di Agraria: 33.
- ALEFFI M., 2009 - *Prof. Carmela Cortini Pedrotti (18 October 1931-29 April 2007)*. Cryptogamie, Bryologie, 30(1): 21-32.
- ALEFFI M., 2009 - *Carmela Cortini*. In: Pedrotti F., L'Orto botanico "Carmela Cortini" dell'Università di Camerino. Trento, TEMI: 304-308.
- ALEFFI M., 2010 - *L'associazione Lunularietum cruciatae Giac. 1951 nella città di Camerino (Marche, Italia centrale)*. Braun-Blanquetia, 46: 101-102.
- ALEFFI M., CORTINI PEDROTTI C., 1997 - *Un manoscritto inedito di Achille Terracciano sulla briologia della Sardegna, ritrovato presso l'Herbarium Neapolitanum*. Boll. Soc. Sarda Sci. Nat., 31: 121-199.
- ALEFFI M., ALLEGRI M.C., FUFFA X., MUCCICHINI S., TACCHI R., 2005 - *Briofite e Licheni della Selva di Castelfidardo (Marche)*. Quaderni della Selva di Castelfidardo, 1: 1-95.
- ALEFFI M., CENCI R.M., 2005 - *Analysis of soil and mosses to evaluate trace elements deposition in the Monti Sibillini National Park*. Abstracts. Stelvio Seventy Conference (8-11 September 2005, Rabbi Valley, Trentino, Italy). Trento, TEMI: 149-150.
- ALEFFI M., CORTINI PEDROTTI C., TACCHI R., 2005 - *Chorology of the genus Spagnum L. in Italy*. Abstracts. Stelvio Seventy Conference (8-11 September 2005, Rabbi Valley, Trentino, Italy). Trento, TEMI: 151-152.
- ALEFFI M., CAMPISI P., COGONI A., CORTINI PEDROTTI C., FLORE F., PEREGO S., SGUAZZIN F., TACCHI R., 2005 - *Contributo alla conoscenza della flora briologica delle Murge Tarantine (Taranto, Puglia): la Gravina di Petruscio ed il Bosco delle Pianelle*. Inform. Bot. Ital. 37(2): 1137-1144.
- ALEFFI M., CORTINI PEDROTTI C., TACCHI R., 2005 - *Considerazioni sulla ricerca briologica in Italia negli ultimi vent'anni*. Inform. Bot. Ital. 37(1A): 66-67.
- ALEFFI M., CORTINI PEDROTTI C., TACCHI R., 2006 - *Biogeographical characterisation of the bryological flora of the "Montagna di Torricchio" Nature Reserve (central Italy)*. In: Gafta D. & Akeroyd J. (eds.), *Nature Conservation: concepts and practice*: 123-130. Springer Verlag, Heidelberg.
- ALEFFI M., TACCHI R., CORTINI PEDROTTI C., 2006 - *Flora briologica della Riserva Naturale "Montagna di Torricchio"*. La Riserva Naturale di Torricchio 12: 25-59.
- ALEFFI M., TACCHI R., 2008 - *Le Briofite del Parco Scientifico Didattico Isola Polvese*. Perugia, Provincia di Perugia.
- ALEFFI M., TACCHI R., CORTINI PEDROTTI, 2008 - *Check-list of the Hornworts, Liverworts and Mosses of Italy*. Bocconea, 22: 1-256.
- ALEFFI M., SABOVljeVIC M., TACCHI R., 2009 - *The bryophyte flora of the Gargano Promontory (Apulia, south-eastern Italy)*. Cryptogamie, Bryologie, 30(1): 67-77.



- ALEFFI M., RICCI S., TACCHI R., 2010 - *Hypopterygium tamarisci* (Sw.) Brid. ex Müll. Hal. (*Hypopterygiaceae*, *Bryopsida*), new to Italy. *Cryptogamie, Bryologie*, 31(3): 293-295.
- ALESSANDRINI A. & CONTI F., 2008 - *Notula 1474. Aquilegia einseleana* F.W. Schultz. In: NEPI C., PERUZZI L., SCOPPOLA A. (eds.), *Notulae alla checklist della flora vascolare italiana*: 5. *Inform. Bot. Ital.*, 40(1): 115.
- ALLEGREZZA M., BIONDI E., FORMICA E., BALLELLI S., 1997 - *La vegetazione rupestre dei settori rupestri calcarei dell'Italia centrale*. *Fitosociologia*, 32: 91-120.
- ALLEGRI M.C., MUCCICHINI S., CANULLO R., 1998 - *Il comportamento di Lemna minor* (L.) in tre ecosistemi di diversa natura. In: 93° Congresso della S.B.I., Arcavacata di Rende 1-3 ottobre 1998. *Riassunti*: 112.
- ALLEGRI M.C., VERDECCHIA A., 1996 - *Ricerche e applicazioni su Nasturtium officinale* R. Br. come bioaccumulatore di metalli pesanti. *L'uomo e l'ambiente*, 19: 176-178.
- ALLEGRI M.C., CANULLO R., CAMPETELLA G., 2009 - *ICP-Forest (International Co-operative Programme on Assessment and Monitoring of Air Pollution Effects on Forests): Quality Assurance procedure in plant diversity monitoring*. *Journal of Environmental Monitoring*, 11(2): 237-448.
- ANTOLINI E., CATORCI A., CESARETTI S., GATTI R., SCOCCO P., 2010 - *Recupero dell'habitat 6210 invaso da Brachypodium rupestre* (Hodt) Roem. & Schult. mediante l'impiego del pascolo ovino. Workshop della Società Botanica Italiana (SBI), "Il contributo della Scienza della Vegetazione alla rete Natura 2000. Le praterie secondarie degli habitat 6210, 62A0 e 6510: identificazione, gestione e monitoraggio". Abbazia di Praglia (PD) 27-28 ottobre 2010.
- BALLELLI S., BIONDI E., BRUGIAPAGLIA E., ALLEGREZZA M., 1989 - *La vegetazione del litorale marchigiano (Adriatico centro-settentrionale)*. *Coll. Phytosoc.*, 19: 429-460.
- BALLELLI S., BIONDI E., TAFFETANI F., ALLEGREZZA M., 1990 - *La cartografia della vegetazione del Foglio Cagli. (Carta d'Italia, alla scala 1: 50.000, Foglio 290)*. *Atti Ist. Bot. Univ. Pavia*, 1990, 9: 51-74.
- BALLELLI S., BIONDI E., ALLEGREZZA M., CALANDRA R., CRESCENTE M.F., FRATTATOLI A.R., GRATTANI L., ROSSI A., TAFFETANI F., 1992 - *Indagini per una cartografia fitoecologica dell'altipiano di Campo Imperatore (Gran Sasso d'Italia)*. *AIC Boll. Ass. Ital. di cartografia*: 85-98.
- BALLELLI S., ORSOMANDO E., CATORCI A., FORMICA E., 1992 - *Atlante iconografico di piante rare o significative della Selva di Castelfidardo. Area floristica delle Marche*. *Tecnostampa Recanati*, 7-127.
- BALLELLI S., LATTANZI E., 1993 - *Specie rare o interessanti rinvenute durante gli stages sulla "Vegetazione dei boschi misti di caducifoglie del piano submontano nell'Appennino"*. *Ann. Bot. Studi sul territorio*, 51, suppl. 10: 69-80.
- BALLELLI S., BIONDI E., ALLEGREZZA M., TAFFETANI F., FRANCALANCIA C., 1994 - *La vegetazione delle "fiumare" del versante ionico lucano-calabro*. *Fitosociologia*, 27: 51-66.
- BALLELLI S., CATORCI A., ORSOMANDO E., 2001 - *Aggiornamento alla lista dei syntaxa segnalati per la Regione Umbria*. In: *Lista delle unità sintassonomiche della vegetazione italiana (1994-1999). List of the synthaxonomical units of italian vegetation (1994-1999)*. *Fitosociologia*, 38 (2) suppl. 1: 233-243.
- BALLELLI S., LUCARINI D., ORSOMANDO E., 2001 - *Flora vascolare della Selva di Castelfidardo e del territorio circostante. Area della battaglia di Castelfidardo (Marche)*. *Fondazione Duca Roberto Ferretti di Castelferretto, Associazione Italia Nostra di*

- Castelfidardo, Università di Camerino - Dipartimento di Botanica ed Ecologia. Tipografia S. Giuseppe, Pollenza (MC):1-111.
- BALLELLI S., CASTAGNARI G., CATORCI A., FORTUNATI G., 2002 - *Aspetti geobotanici e lineamenti storico-ambientali dell'Alto Esino. (Appennino umbro-marchigiano)*. Provincia di Ancona, Assessorato alla Tutela dell'Ambiente. La Nuova Stampa Camerino.
- BALLELLI S., GATTI R., CATORCI A., 2005 - *Un esempio di successione primaria sulle arenarie delle Marche meridionali*. 41° Congresso Nazionale della Società Italiana di Fitosociologia (SIF), Trieste 16-18 febbraio 2005: 58.
- BALLELLI S., CATORCI A., PEDROTTI F., 2005 - *Sistemi ambientali della Regione Marche*. Abstracts. Stelvio Seventy Conference (8-11 September 2005, Rabbi Valley, Trentino, Italy). Trento, TEMI: 154-156.
- BALLELLI S., GATTI R., VITANZI A., CATORCI A., 2005 - *La vegetazione della Valle dell'Ambro (Monti Sibillini - Marche, Italia centrale)*. 41° Congresso Nazionale della Società Italiana di Fitosociologia (SIF), Trieste 16-18 febbraio 2005: 55.
- BALLELLI S., GATTI R., VITANZI A., CATORCI A., 2006 - *Lineamenti vegetazionali e fitogeografici del Parco Nazionale dei Monti Sibillini (Italia centrale)*. XXXVI Congresso Biogeografia dell'Appennino centrale e settentrionale: trenta anni dopo. L'Aquila 6-9 settembre 2006.
- BALLELLI S., GATTI R., RAPONI M., CATORCI A., 2006 - *Aspetti vegetazionali e floristici del territorio nursino (Umbria - Italia centrale): le serie di vegetazione della roverella (Quercus pubescens s.l.)*. Webbia, 61 (2): 305-323.
- BALLELLI S., CESARETTI S., CATORCI A., 2009 - *Rinvenimenti floristici nel Parco Nazionale dei Monti Sibillini, ad integrazione del Catalogo dell'Erbario Marchesoni*. Informatore Botanico Italiano 41 (1): 29-38.
- BALLELLI S., PEDROTTI F., 2009 - *Exotic species of the Marches Region (central Italy) and their distribution in different natural vegetation types*. Contribuții Botanice, 44: 37-47.
- BALLELLI S., CESARETTI S., GATTI R., MONTENEGRO B., VITANZI A., CATORCI A., 2010 - *Catalogo della flora vascolare dei Monti Sibillini (Appennino centrale - Italia)*. Braun-Blanquetia, 47: 1-527.
- BALLELLI S., TARDELLA F.M., ORSOMANDO E., CATORCI A., 2010 - *The vascular flora of the Altipiani di Colfiorito (Umbria-Marches Apennines, Italy)*. Webbia, 65 (2): 241-290.
- BANFI E., GALASSO G., CONTI F., BARTOLUCCI F., 2011 - *Notulae alla checklist della flora vascolare italiana 12. 1856. Arundo collina Ten.* Inform. Bot. Ital. 43(2): 364-365
- BARTHA S., MEROLLI A., CAMPETELLA G., CANULLO R., 2008 - *Changes of vascular plant diversity along a chronosequence of beech coppice stands, central Apennines, Italy*. Plant Biosystem, 142(3): 572-583.
- BARTHA S., CAMPETELLA G., RUPRECHT E., KUN A., HÁZI J., HORVÁTH A., VIRÁGH K., MOLNÁR Z., 2008 - *Will interannual variability in sand grassland communities increase with climate change?* Community Ecology, 9: 13-21.
- BARTHA S., CAMPETELLA G., KERTESZ M., HAHN I., KROEL-DULAY GY., REDEI T., KUN A., VIRÁGH K., FEKETE G., KOVACS-LANG E., 2011 - *Beta diversity and community differentiation in dry perennial sand grasslands*. Ann. Bot., 1: 9-18.
- BARTOLELLI K., COCCHIONI M., DELL'UOMO A., SCURI S., 2005 - *Hydrobiological study of a reservoir in the central Apennines (Italy)*. Ann. Limnol. - Int J. Lim., 41 (2): 127-139.
- BARTOLUCCI F., CONTI F., TINTI D., 2005 - *Abruzzo*. In: SCOPPOLA A. & MAGRINI S. (Eds.)

- Floristic references: a 1950-2005 database*. CD allegato al volume: SCOPPOLA A. & BLASI C. (eds.), *Stato delle conoscenze sulla flora vascolare d'Italia*. Palombi & Partner, Roma.
- BARTOLUCCI F., CONTI F., TINTI D., SCASSELLATI E., DI SANTO D., 2006 - *La flora del Parco Nazionale del Gran Sasso e Monti della Laga: metodologia e primi risultati*. In: Società Italiana di Biogeografia XXXVI Congresso, Biogeografia dell'Appennino centrale e settentrionale: trenta anni dopo. L'Aquila, 6-9 settembre. Riassunti: 71.
- BARTOLUCCI F., CONTI F., TINTI D., SCASSELLATI E. & DI SANTO D., 2007 - *La flora del Parco Nazionale del Gran Sasso e Monti della Laga: metodologia e primi risultati*. Biogeographia, 28: 39-44.
- BARTOLUCCI F. & CONTI F., 2009 - *Notula 1539. Vitis riparia Michx.* In: NEPI C., PECCENINI S., PERUZZI L. (eds.), *Notulae alla checklist della flora vascolare italiana: 7*. Inform. Bot. Ital., 41(1): 131.
- BARTOLUCCI F., CONTI F., 2011 - *Notulae alla checklist della flora vascolare italiana 11. 1794-1795. Orobanche salviae F.W. Schultz; Thymus spinulosus Ten.* Inform. Bot. Ital. 43(1): 135-136.
- BARTOLUCCI F., CONTI F., 2011 - *Notulae alla checklist della flora vascolare italiana 11. 1821. Novità nomenclaturali. Clinopodium nepeta (L.) Kuntze subsp. spruneri (Boiss.) Bartolucci & F. Conti comb. nov.* Inform. Bot. Ital. 43(1): 143.
- BARTOLUCCI F., CONTI F., 2011 - *Notulae alla Flora esotica d'Italia 4. 85. Eragrostis pectinacea (Michx.) Nees.* Inform. Bot. Ital. 43(1): 149.
- BARTOLUCCI F., IOCCHI M., CONTI F., 2011 - *Notulae alla Flora esotica d'Italia 4. 86. Cuscuta campestris Yunck.* Inform. Bot. Ital. 43(1): 149.
- BARTOLUCCI F., DI MARTINO L., CONTI F., 2011 - *Notulae alla flora esotica d'Italia 5: 114. Campsis radicans.* Inform. Bot. Ital. 43(2): 377.
- BARTOLUCCI F., CONTI F., DOMINA G., 2011 - *Notulae alla checklist della flora vascolare italiana 12. 1876. Orobanche reticulata.* Inform. Bot. Ital. 43(2): 371.
- BARTOLUCCI F., CONTI F., 2012 - *Notulae alla checklist della flora vascolare italiana 13. Novità nomenclaturali: 1921.* Inform. Bot. Ital. 44(1): 185.
- BARTOLUCCI F., CONTI F., PERUZZI L., BANFI E., 2012 - *Notulae alla checklist della flora vascolare italiana 13. Novità nomenclaturali: 1924-1925.* Inform. Bot. Ital. 44(1): 186-187
- BARTOLUCCI F., RANALLI N., BOUVET D., CANCELLIERI L., FORTINI P., GESTRI G., DI PIETRO R., LATTANZI E., LAVEZZO P., LONGO D., MARSILI S., PECCENINI S., PERUZZI L., SALERNO G., SOLDANO A., TILIA A., TURCATO C., VICIANI D., WAGENSOMMER R.P., CONTI F., 2012 - *Contributo alla conoscenza floristica del settore settentrionale del Gran Sasso d'Italia (Parco Nazionale del Gran Sasso e Monti della Laga) (Abruzzo): resoconto dell'escursione del Gruppo di Floristica (S.B.I.) nel 2010.* Inform. Bot. Ital. 44(2): in pubbl.
- BELLOMARIA B., BALLELLI S., 1996 - *Le specie amaro-aromatiche della flora officinale delle Marche*. L'Uomo e l'Ambiente, 19: 103-108.
- BIONDI E., ALLEGREZZA M., BALLELLI S., ZUCCARELLO V., 1995 - *La vegetazione dell'ordine Brometalia erecti Br.-Bl. 1936 nell'Appennino (Italia)*. Fitosociologia, 30: 3-45.
- BIONDI E., BALLELLI S., 1995 - *Le praterie del Monte Coscerno e Monte di Civitella (Appennino umbro-marchigiano - Italia centrale)*. Fitosociologia, 30: 91-121.
- BIONDI E., IZCO J., BALLELLI S., FORMICA E., 1997 - *La vegetazione dell'ordine Thero-Brachypodietalia Br.-Bl. 1936 nell'Appennino centrale (Italia)*. Fitosociologia, 32: 273-278.

- BIONDI E., CATORCI A., PANDOLFI M., CASAVECCHIA S., PESARESI S., GALASSI S., PINZI M., VITANZI A., ANGELINI E., BIANCHELLI M., CESARETTI S., FOGLIA M., GATTI R., MORELLI F., PARADISI L., VENTRONE F., ZABAGLIA C., 2007 - *Il Progetto di "Rete Ecologica della Regione Marche" (REM): per il monitoraggio e la gestione dei siti Natura 2000 e l'organizzazione in rete delle aree di maggiore naturalità*. *Fitosociologia* 44 (2) - Suppl.1: 89-93.
- BLASI C., MARCHETTA M., CHIAVETTA U., ALEFFI M., AUDISIO P., AZZELLA M.M., BRUNIALTI G., CAPOTORTI G., DEL VICO E., LATTANZI E., PERSIANI A.M., RAVERA S., TILIA A., BURRASCANO S., 2010 - *Multi-taxon and forest structure sampling for identification of indicators and monitoring of old-growth forest*. *Plant Biosystems*, 144(1): 160-170.
- BLASI C., CELESTI-GRAPOW L., PRETTO F., ACCOGLI R., ALESSANDRINI A., ARRIGONI P.V., ASSINI S., BANFI E., BARNI E., BERNARDO L., BORACCHIA M., BOVIO M., BRACCHI G., BRUNDU G., BRUSA G., CAGIOTTI M.R., CAMARDA I., CARLI E., CARLIN S., CARTA L., CONTI F., DE MATTEI R., DEL GUACCHIO E., DI TURI A., DOMINA G., FASCETTI S., FERRETTI G., GALASSO G., GANGALE C., GARIBOLDI L., GUBELLINI L., LA VALVA V., LATTANZI E., LUCCHESI F., MANCA M., MANZI A., MARCHIORI S., MAZZOLA P., MEDAGLI P., MERLONI N., PALLA M.F., PASSALACQUA N.G., PECCENINI S., PELLIZZARI M., PICCOLI F., POLDINI L., PROSSER F., RANFA A., SINISCALCO C., SOLDANO A., TORNADORE N., UZUNOV D., VIDALI M., VIEGI L., VILLANI M.C., WILHALM T. 2010 - *Flora vascolare alloctona d'Italia*. In: Celesti-Grapow et al. (Eds.) *Flora vascolare alloctona e invasiva delle regioni d'Italia*: 15-20. Centro Stampa Università la Sapienza.
- BRACCHETTI L., CAROTENUTO L., CATORCI A., 2012 - *Land-cover changes in a remote area of central Apennines (Italy) and management directions*. *Landscape and Urban Planning* 104: 157-170.
- BRILLI-CATTARINI A.J.B., CONTI F., GUBELLINI L., TINTI D., 2005 (2004) - *Equisetum variegatum* Schleich. In: Marchetti D. (ed.), *Notule pteridologiche italiane*. IV (94). *Ann. Mus. civ. Rovereto*, 20: 133-134.
- BRUNIALTI G., FRATI L., ALEFFI M., MARIGNANI M., ROSATI L., BURRASCANO S., RAVERA S., 2010 - *Lichens and bryophytes as indicators of old-growth features in Mediterranean forests*. *Plant Biosystems*, 144(1): 221-233.
- BRUSAFERRO A., CATORCI A., CESARETTI S., 2008 - *La conservazione della biodiversità della Palude di Colfiorito. Studio preliminare per la redazione del piano di gestione del canneto*. La Nuova Stampa, Camerino.
- CAMPETELLA G., 2006 - *Il Programma Nazionale Integrato per il controllo degli ecosistemi forestali (rete CON.ECO.FOR.): il monitoraggio della vegetazione*. In: "Conservazione della Natura Educazione ed Interpretazione Ambientale" Di Martino V., Feliziani R. (eds.), Associazione Smilax: 53-73.
- CAMPETELLA G., 2009 - *Il rapporto tra l'uomo ed il bosco nell'ottocento: le considerazioni di Mariano Gajani sulla gestione e sull'utilizzo dei soprassuoli forestali nell'Appennino Camerte*. In Pedrotti F. (editor) *L'Orto Botanico "Carmela Cortini" dell'Università di Camerino*. TEMI, Trento: 259-264.
- CAMPETELLA G., CANULLO R., 1998 - *La struttura dello strato erbaceo in un ceduo invecchiato: un esempio di applicazione dei modelli spaziali della teoria dell'informazione (JNP models)*. In: 93° Congresso della S.B.I., Arcavacata di Rende 1-3 ottobre 1998. Riassunti: 115.
- CAMPETELLA G., CANULLO R., BARTHA S., MUCINA L., 1998 - *Spatial pattern analysis of the herb layer of woodland vegetation using information theory (JNP)*. In: *Proceedings of VII Intern. Congress of Ecology*, Florence 19-25 luglio 1998: 91.

- CAMPETELLA G., CARDONA L., 2006 - *Gestione dei boschi e paesaggio nell'Ottocento: considerazioni di Mariano Gajani sull'area del Camerte*. Proposte e Ricerche, XXIX(56): 111-121.
- CAMPETELLA G., CANULLO R., ALLEGRINI M.C., 2008 - *Status and changes of ground vegetation at the CONECOFOR plots, 1999-2005*. Ann. CRA - Centro Ric. Selv., 34, 2005/06: 29-48.
- CAMPETELLA G., GARADNAI J. and CANULLO R., 2009 - *Plant species diversity in forest ecosystems: results from the Permanent Monitoring Plots of the Italian CON.ECO.FOR. network (1999-2005)*. Atti Congresso congiunto AIOL-SItE, "Quale futuro per l'Ambiente?" Ancona 2007, [http://www.ecologia.it/congressi/XVII/atti/atti\\_postcongressuali\\_XVII.pdf](http://www.ecologia.it/congressi/XVII/atti/atti_postcongressuali_XVII.pdf): 429-436.
- CAMPETELLA G., BOTTA-DUKÁT Z., WELLSTEIN C., CANULLO R., GATTO S., CHELLI S., MUCINA L., BARTHA S., 2011 - *Patterns of plant trait-environment relationships along a forest succession chronosequence*. Agriculture, Ecosystems and Environment, 145: 38-48.
- CAN Ö.D., İSMAIL I.B., ÖZTÜRK Y., ÖZTÜRK N., POTOĞLU-ERKARA I., SAGRATINI G., RICCIUTELLI M., VITTORI S., MAGGI F., 2011 - *New antidepressant drug candidate: Hypericum montbretti extract*. Natural Product Research, 25: 1469-1472.
- CANULLO R., ALLEGRINI M.C., CAMPETELLA G., 1998 - *Il monitoraggio della struttura popolazionistica degli ecosistemi forestali: lo strato erbaceo ed arbustivo*. In: 93° Congresso della S.B.I., Arcavacata di Rende 1-3 ottobre 1998. Riassunti: 116.
- CANULLO R., TAVOLINI A., 1999 - *Spatial population dynamics of Anemone nemorosa in the Bialowieza Clearing (NE-Poland): A cartographic approach*. Phytocoenosis, 11 (N.S.): 213-224.
- CANULLO R., CAMPETELLA G., 2005 - *The evaluation of plant biodiversity in some italian forest communities dominated by beech (Fagus sylvatica)*. Abstracts. Stelvio Seventy Conference (8-11 September 2005, Rabbi Valley, Trentino, Italy). Trento, TEMI: 18-19.
- CANULLO R., FANESI W., PEDROTTI F., ZEPPILLO A., 2005 - *Ancient agro-pastoral settlements and their influence on the vegetation in the Monti Sibillini National Park*. Abstracts. Stelvio Seventy Conference (8-11 September 2005, Rabbi Valley, Trentino, Italy). Trento, TEMI: 160.
- CANULLO R., CAMPETELLA G., 2006 - *Structural and dynamical variables on regenerating and primary phytocoenoses of the Tilio-Carpinetum community in Bialowieza National Park*. Polish Botanical Studies, 22: 123-135.
- CANULLO R., CAMPETELLA G., HALASSY M., MUCINA L., 2006 - *Clonal growth modes in plant communities along a stress gradient in the Central Apennines, Italy*. In Gafta D. Akeroid J. (eds.) "Conception and Methods of Nature Conservation in Europe": 289-308, Springer Verlag.
- CANULLO R., CAMPETELLA G., MEROLLI A., 2009 - *Gestione integrata degli aspetti ecologici e paesaggistici degli ecosistemi montani: il paesaggio delle faggete*. In Corrado R., Scotti M. (editori) "Laboratorio del paesaggio: indirizzi e progetti per le aree protette marchigiane", Il lavoro editoriale (Progetti editoriali srl), Ancona: 63-88.
- CANULLO R., CAMPETELLA G., BARTHA S., MUCINA L., CHELLI S., WELLSTEIN C., 2010 - *Patterns of clonal growth modes along a chronosequence of post-coppice forest regeneration succession in beech forest of Central Italy*. Folia Geobotanica, 46: 271-288.
- CANULLO R., CAMPETELLA G., CHELLI S., CERVellini M., 2012 - *Relationships between Urban Green Spaces and surrounding Nature Areas*. In: Sargolini M. (ed.) "Urban Landscapes": 97-98, Springer.

- CAPPELLETTI C., CIUTTI F., TORRISI M., 2003 - *Diatomee epilittiche e qualità biologica del torrente Noce (Trentino)*. In: Baldaccini G. N. & Sansoni G. (Ed.), *Atti del seminario "Nuovi orizzonti dell'ecologia"*, Trento, 18-19 aprile 2002. Ed. Prov. Aut. Trento, APPA Trento, C.I.S.B.A., Emilia Romagna, 177-181.
- CAPARELLI K. F., CONTI F., PERUZZI L., 2008 - *Reports 1677-1678*. In: Kamari G., Blanché C., Siljak-Yakovlev S. (Eds.). *Mediterranean chromosome number reports 18*. *Flora Medit.* 18: 594-595.
- CAPPELLETTI C., CIUTTI F., CRIPPA A., MANCINI L., BELTRAMI M.E., PIERDOMINICI E., DELL'UOMO A., 2005 - *Diatomee come indicatori della qualità biologica dei corsi d'acqua. EPI-D ed altri metodi europei a confronto: il caso studio del fiume Tevere*. *Biologia Ambientale*, 19 (1): 103-108.
- CAPRIOLI G., CORTESE M., CRISTALLI G., MAGGI F., ODELLO L., RICCIUTELLI M., SAGRATINI G., SIROCCHI V., TOMASSONI G., VITTORI S., 2012 - *Optimization of espresso machine parameters through the analysis of coffee odorants by HS-SPME-GC/MS*. *Food Chemistry*, 135: 1127-1133.
- CAROTENUTO L., CUTINI M., GATTI R., PAURA B., CATORCI A., 2007 - *Caratteristiche strutturali dei pascoli montani dell'Appennino umbro-marchigiano (Italia centrale)*. *Braun-Blanquetia*, 42: 165-178.
- CASAVECCHIA S., BIONDI E., CATORCI A., PESARESI S., CESARETTI S., VITANZI A., 2007 - *La regionalizzazione biogeografica quale elemento per una migliore comprensione del valore degli habitat: il caso della Regione Marche*. *Fitosociologia* 44 (2) - Suppl.1: 103-113.
- CATORCI A., ORSOMANDO E., 2001 - *Note illustrative della Carta della Vegetazione al Foglio Nocera Umbra. N. 312 Carta d'Italia I.G.M. - 1: 50.000*. *Braun-Blanquetia* 23: 1-108.
- CATORCI A., GATTI R., SPARVOLI D., 2002 - *Ambiente, flora, vegetazione e paesaggio delle Valli dei Grilli e dell'Elce. (Appennino marchigiano)*. *L'Uomo e l'Ambiente* 39: 1-112.
- CATORCI A., GATTI R., SPARVOLI D., 2002 - *Contributo alla conoscenza dei boschi basso-montani dell'Appennino maceratese (Marche - Italia centrale)*. 38° Congresso Nazionale della Società Italiana di Fitosociologia (SIF), Perugia 9-11 febbraio 2002.
- CATORCI A., GATTI R., PIERUCCINI P., SPARVOLI D., 2002 - *L'analisi paesaggistica ai fini della conservazione della biodiversità: un saggio nelle Valli del Chienti e del Potenza (Appennino umbro-marchigiano - Italia centrale)*. Colloquio Internazionale della Association Internationale de Phytosociologie, Peyresq (Francia) 14-21 luglio 2002.
- CATORCI A., ORSOMANDO E., RAPONI M., 2003 - *Evaluation of the Topino River environmental quality on the basis of its flora (Umbria, central Italy)*. 46° IAVS, Università di Camerino. Symposium of the International Association of Vegetation Science, June 8 to 14, 2003 - Napoli, Italy: 52.
- CATORCI A., FORTUNATI G., GATTI R., PIERUCCINI P., SCOCCO P., 2003 - *The grazing agri-ecosystem of mounts Rogedano-Puro (Marche regions, central Italy): preliminary results of a multidisciplinary study*. *Contribuții Botanice*, XXXVIII (2): 23-31.
- CATORCI A., GATTI R., SPARVOLI D., 2003 - *Contributo alla conoscenza dei boschi basso-montani dell'Appennino maceratese (Marche - Italia centrale)*. *Fitosociologia*, 40(2): 43-53.
- CATORCI A., BALLELLI S., GATTI R., 2003 - *Il progetto di studio fitosociologico, ecologico ed agronomico dei pascoli montani dell'Appennino maceratese (Appennino umbro-marchigiano)*. 39° Congresso Nazionale della Società Italiana di Fitosociologia (SIF), Venezia 11-14 febbraio 2003: 80.
- CATORCI A., GATTI R., FORTUNATI G., PIERUCCINI P., SCOCCO P., 2003 - *The grazing agri-*

- ecosystem of mounts Rogedano-Puro (Marches Region, Central Italy): preliminary results of a multidisciplinary study*. Congresso Internazionale della Association Internationale de Phytosociologie, Cluj-Napoca (Romania) 20-25 maggio 2003: 15-16.
- CATORCI A., GATTI R., VITANZI A., 2004 - *Interannual study of relationship between forage production and Apennines grazing syntaxa (Festuco-Brometea and Molinio-Arrhenatheretea associations)*. Congresso Internazionale della Association Internationale de Phytosociologie, Cluj-Napoca (Romania) 16-19 settembre 2004: 24.
- CATORCI A., GATTI R., VITANZI A., 2004 - *Relationship between phenology and above-ground phytomass in a grassland community in Central Italy*. Congresso Internazionale della Association Internationale de Phytosociologie, Cluj-Napoca (Romania) 16-19 settembre 2004.
- CATORCI A., GATTI R., PIERUCCINI P., POLIDORI P., VITANZI A., 2004 - *Caratterizzazione ecologico-produttiva dei pascoli alto-collinari di un settore dell'Appennino marchigiano: i Prati di Gagliole (MC)*. 40° Congresso Nazionale della Società Italiana di Fitosociologia (SIF), Roma 18-20 febbraio 2004: 63.
- CATORCI A., FOGLIA M., SPARVOLI D., 2005 - *Historical analysis of vegetation landscape on the Apennines ridge in the Marche region (central Italy) and its relationship with social and economic processes*. Abstracts. Stelvio Seventy Conference (8-11 September 2005, Rabbi Valley, Trentino, Italy). Trento, TEMI: 21.
- CATORCI A., PANCOTTO D., SCOCCO P., 2005 - *Medicinal plants in the landscape and the economy of montane ferme*. Abstracts. Stelvio Seventy Conference (8-11 September 2005, Rabbi Valley, Trentino, Italy). Trento, TEMI: 167.
- CATORCI A., FOGLIA M., PERNA P., SPARVOLI D., VITANZI A., 2005 - *The geosynphytosociological method as a tool to analyse ecological networks in mountain environments: a case study from Umbria-Marche Apennines (central Italy)*. LXX Congresso Internazionale della Association Internationale de Phytosociologie, Val di Rabbi, Trento 8-11 settembre 2005: 166.
- CATORCI A., GATTI R., SPARVOLI D., 2005 - *Gli ecosistemi della Provincia di Macerata: caratterizzazione ecologico-strutturale e faunistico-venatoria*. In: *Caratterizzazione ecologico-strutturale degli ecosistemi della Provincia di Macerata ai fini faunistico-venatori*. (a cura di: A. Catorci). Provincia di Macerata - Assessorato Caccia e Pesca, Università di Camerino - Dipartimento di Botanica ed Ecologia. Azienda Grafica BIEFFE s.r.l., Recanati: 23-114.
- CATORCI A., PERNA P., SPARVOLI D., VITANZI A., 2005 - *Carta degli ecosistemi della provincia di Macerata ai fini faunistico-venatori (scala 1:100.000)*. Provincia di Macerata, Assessorato Caccia e Pesca. Bieffe Grafiche, Recanati.
- CATORCI A., GATTI R., 2005 - *Analysis of the syndynamics of vegetation in the south-central area of the Apennines in Umbria and the Marches (Central Italy)*. Acta Botanica Gallica: 598-599.
- CATORCI A., VITANZI A., CUTINI M., PAURA B., 2005 - *The Vegetation Landscape of Ambro Valley (Sibillini National Park, Central Italy)*. Congresso Internazionale della Ostalpin-Dinarische Gesellschaft Fur Vegetationskunde. 30° Symposium, Zagabria (Croazia) 4-6 luglio 2005.
- CATORCI A., FOGLIA M., PERNA P., SPARVOLI D., VITANZI A., 2005 - *Metodologie per la definizione della Rete Ecologica della Provincia di Macerata*. Atti del Convegno Nazionale 9/10 giu-

- gno 2005: Conservazione ecoregionale, Reti ecologiche, Reti ecologiche e Governo del Territorio.
- CATORCI A., GATTI R., 2005 - *Analysis of the syndynamics of vegetation in the south-central area of the Apennines in Umbria and the Marches (Central Italy)*. Acta Botanica Gallica: 598-599.
- CATORCI A., IOCCHI M., PAURA B., VITANZI A., 2006 - *La vegetazione forestale collinare delle arenarie nelle Marche meridionali*. 42° Congresso Nazionale della Società Italiana di Fitosociologia (SIF), Potenza e Matera, 20-23 giugno 2006: 15.
- CATORCI A., CESARETTI S., FOGLIA M., GALLI P., PARADISI L., VITANZI A., 2006 - *Analisi fitosociologica dei boschi del bacino del Fiume Fiastra (Macerata) finalizzata alla pianificazione di una rete ecologica a scala locale*. 42° Congresso Nazionale della Società Italiana di Fitosociologia (SIF), Potenza e Matera, 20-23 giugno 2006: 41.
- CATORCI A., CAROTENUTO L., GATTI R., 2006 - *Plant biodiversity conservation and sustainable grazing mountain grassland: a case study in Umbria-Marche Apennines (Central Italy)*. 42° Congresso Nazionale della Società Italiana di Fitosociologia (SIF), Potenza-Matera 20-23 giugno 2006: 41.
- CATORCI A., CESARETTI S., VITANZI A., 2006 - *Contributo alla conoscenza delle faggete del Parco Nazionale dei Monti Sibillini (Italia Centrale)*. 42° Congresso Nazionale della Società Italiana di Fitosociologia (SIF), Potenza e Matera, 20-23 giugno 2006: 42.
- CATORCI A., PANCOTTO D., RECCHI A. (a cura di) 2006 - *Coltivazione sperimentale di piante officinali nel territorio pedemontano maceratese*. Università di Camerino, GAL Sibilla. Tipografia S. Giuseppe, Pollenza (MC).
- CATORCI A., PANCOTTO D., RECCHI A., 2006 - *Coltivazione sperimentale di piante officinali nel territorio pedemontano maceratese*. Macerata, G.A.L. Sibilla, Regione Marche, Università di Camerino.
- CATORCI A., GATTI R., VITANZI A., 2006 - *Relationship between phenology and above-ground phyto-mass in a grassland community in Central Italy*. In: Gafta D., Akeroyd J.R. (eds.), *Concepts and methods of nature conservation*. Springer, Heidelberg: 309-327.
- CATORCI A., GATTI R., TARDELLA F.M., 2006 - *Analisi preliminare della biodiversità floristica negli ecosistemi di prateria dell'Appennino umbro-marchigiano secondo un gradiente altitudinale*. XXXVI Congresso Biogeografia dell'Appennino centrale e settentrionale: trenta anni dopo. L'Aquila 6-9 settembre 2006.
- CATORCI A., CESARETTI S., FOGLIA M., VITANZI A., 2006 - *Analisi del paesaggio vegetale ai fini della definizione della rete ecologica della Valle di Fiastra*. XXXVI Congresso Nazionale della Società Italiana di Biogeografia (SIB), L'Aquila, 6-9 settembre 2006: 78.
- CATORCI A., CESARETTI S., GATTI R., VITANZI A., 2006 - *Applicazione dei valori di bioindicazione allo studio sinecologico delle praterie alto-montane e subalpine della Valle dell'Ambro (Parco Nazionale dei Monti Sibillini - Italia centrale)*. XVI Congresso Nazionale della Società Italiana di Ecologia (S.It.E.), Viterbo/Civitavecchia, 19-22 settembre 2006: 134.
- CATORCI A., CESARETTI S., GATTI R., VITANZI A., 2007 - *Applicazione dei Valori di Bioindicazione allo studio sinecologico delle praterie alto-montane e subalpine della Valle dell'Ambro (Parco Nazionale dei Monti Sibillini - Italia centrale)*. Atti del XVI Congresso Nazionale della Società Italiana di Ecologia (S.It.E.), Viterbo/Civitavecchia 19-22 settembre 2006. Atti XXX. 6 pp.
- CATORCI A., CESARETTI S., GATTI R., ORSOMANDO E., SAVINI P., TARDELLA F. M., VITANZI A.,



- 2007 - *Piani di gestione dei SIC della Comunità Montana Alto Chiascio - Umbria: il caso di studio del SIC Monti Maggio e Nero (IT5210014)*. Atti 43° Congresso della Società Italiana di Scienze della Vegetazione: L'applicazione della Direttiva Habitat in Italia e in Europa. *Fitosociologia*, vol. 44 (2), suppl. 1: 345-350.
- CATORCI A., BIONDI E., CASAVECCHIA S., PESARESI S., VITANZI A., FOGLIA M., GALASSI S., PINZI M., ANGELINI E., BIANCHELLI M., VENTRONE F., CESARETTI S., GATTI R., 2007 - *La Carta della vegetazione e degli elementi di paesaggio vegetale delle Marche (scala 1:50.000) per la progettazione e la gestione della rete ecologica regionale*. *Fitosociologia* 44 (2) - Suppl.1: 115-118.
- CATORCI A., GATTI R., PICCHIO S., VITANZI A., 2007 - *L'approccio metodologico di tipo storico-cartografico tra gli strumenti di analisi e gestione di SIC e ZPS: un caso di studio nel Parco Nazionale dei Monti Sibillini*. *Fitosociologia* 44 (2) - Suppl.1: 339-344.
- CATORCI A., GATTI R., TARDELLA F.M., 2007 - *Variazione della ricchezza floristica negli ecosistemi di prateria dell'Appennino umbro-marchigiano lungo un gradiente altitudinale*. *Biogeographia*, 28: 167-175.
- CATORCI A., CESARETTI S., FOGLIA M., 2007 - *Inquadramento paesaggistico-ambientale e distribuzione spaziale delle praterie del settore maceratese dell'Appennino Umbro-Marchigiano*. *Braun Blanquetia*, 42: 11-17.
- CATORCI A., GATTI R., BALLELLI S., 2007 - *Studio fitosociologico della vegetazione delle praterie montane dell'Appennino maceratese*. *Braun-Blanquetia*, 42: 101-144.
- CATORCI A., CESARETTI S., GATTI R., 2007 - *Caratterizzazione sinecologica delle praterie montane dell'Appennino maceratese attraverso i valori di bioindicazione*. *Braun-Blanquetia*, 42: 203-222.
- CATORCI A., CESARETTI S., PANCOTTO D., PIERUCCINI P., SCOCCO P. (a cura di), 2007 - *Prove di coltivazione e vocazionalità dello zafferano nel territorio montano e pedemontano maceratese*. Università di Camerino, GAL Sibilla. Tipografia S. Giuseppe, Pollenza (MC).
- CATORCI A., CESARETTI S., GATTI R., MALFATTI A., SCOCCO P., 2007 - *Grazing management evaluation by means of animal welfare, grassland productivity and phytomas exploitation ratio as a monitoring tools for the habitat 6210 conservation: a case study in Umbria-Marche Apennine*. 43° Congresso Nazionale della Società Italiana di Scienza della Vegetazione (SISV), Ancona 25-27 giugno 2007: 106-107.
- CATORCI A., CESARETTI S., FOGLIA M., GATTI R., VITANZI A., 2007 - *Carta fitosociologica della vegetazione e del paesaggio vegetale delle Marche alla scala 1:50.000*. 43° Congresso Nazionale della Società Italiana di Scienza della Vegetazione (SISV) Ancona 25-27 giugno 2007: 57-58.
- CATORCI A., BIONDI E., CASAVECCHIA S., FOGLIA M., GALASSI S., PARADISI L., PESARESI S., VENTRONE F., VITANZI A., ZAGAGLIA C., 2007 - *La carta della vegetazione e geosinfitosociologica del paesaggio vegetale delle Marche per la progettazione della Rete Ecologica Regionale*. 43° Congresso Nazionale della Società Italiana di Scienza della Vegetazione (SISV) Ancona 25-27 giugno 2007: 17-18.
- CATORCI A., BIONDI E., CASAVECCHIA S., PESARESI S., VITANZI A., FOGLIA M., GALASSI S., PINZI M., ANGELINI E., BIANCHELLI M., VENTRONE F., CESARETTI S., GATTI R., 2007 - *La Carta della vegetazione e degli elementi di paesaggio vegetale delle Marche (scala 1:50.000) per la progettazione e la gestione della rete ecologica regionale*. *Fitosociologia* 44 (2) - Suppl.1: 115-118.
- CATORCI A., CESARETTI S., GATTI R., ORSOMANDO E., SAVINI P., TARDELLA F.M., VITANZI A.,

- 2007 - *Piani di gestione dei SIC della Comunità Montana del Chiascio: il caso di studio del SIC Monti Maggio e Nero (IT5210014)*. 43° Congresso Nazionale della Società Italiana di Scienza della Vegetazione (SISV) Ancona 25-27 giugno 2007: 63.
- CATORCI A., CESARETTI S., FOGLIA M., GATTI R., PICCHIO S., SCAPIN W., SPARVOLI D., TARDELLA F.M., VITANZI A., 2007 - *Le analisi diacroniche come elemento di conoscenza ai fini gestionali*. Convegno "Quale futuro per il bosco dell'Appennino" 15-17 novembre 2007: 59.
- CATORCI A., SPARVOLI D., VITANZI A., FOGLIA M., CESARETTI S., GATTI R., 2008 - *The importance of a dynamic-catenal phytosociological approach in obtaining a definition of ecological networks: a case study from central Italy*. 13° Congresso Internazionale della Società Österreichisches Botanikertreffen. Salisburgo 11-13/09/2008. Sauteria: 16, pp. 184-190.
- CATORCI A., GATTI R., CESARETTI S., BALLELLI S., 2008 - *Gestione integrata degli aspetti ecologici e paesaggistici degli ecosistemi montani: il paesaggio delle praterie*. In: "Laboratorio Paesaggio Indirizzi e progetti per le aree protette marchigiane" (a cura di: Corrado R. e Scotti M.). Progetto Leader plus, Regione Marche: 19-45.
- CATORCI A., BALLELLI S., GATTI R., VITANZI A., 2008 - *Studio fitosociologico delle praterie della Valle dell'Ambro (Parco Nazionale dei Monti Sibillini, Italia centrale)*. *Informatore Botanico Italiano*, 40 (2):193-241.
- CATORCI A., VITANZI A., PAURA B., IOCCHI M., BALLELLI S., 2008 - *La vegetazione forestale dei substrati arenacei della Val d'Aso (Marche, Italia centrale)*. *Fitosociologia* 45 (2): 41-76.
- CATORCI A., GATTI R., CESARETTI S., 2008 - *Sostenibilità del pascolo negli ambienti di prateria del Parco di Veio e ipotesi gestionali*. Atti del convegno "La biodiversità del Parco di Veio a 10 anni dalla sua istituzione", Parco di Veio (Roma) 14 novembre 2008: 24-29.
- CATORCI A., CESARETTI S., OTTAVIANI G., BALLELLI S., 2009 - *Floristic variations analysis due to different disturbance intensities in a grassland of Umbria-Marches Apennine (Central Italy)*. 45° Congresso internazionale SISV & FIP, Cagliari 22-24 giugno 2009. pp. 120.
- CATORCI A., CESARETTI S., GATTI R., PIERUCCINI P., TARDELLA F.M., 2009 - *Correlation analysis between ecological pattern and distribution of vegetation communities in mountain grassland landscape of Umbria-Marches Apennines (Central Italy)*. 18<sup>th</sup> International Workshop of European Vegetation Survey. Roma, 25-28 marzo 2009. Orto Botanico di Roma. Università "La Sapienza".
- CATORCI A., TARDELLA F.M., VITANZI A., FOGLIA M., 2009 - *Modelling rural landscape functionality: the case study of Spoleto district (Umbria - Italy)*. 45° Congresso internazionale SISV & FIP, Cagliari 22-24 giugno 2009: 186.
- CATORCI A., BRUSAFERRO A., TARDELLA F.M., 2009 - *Ecological characterization of Colfiorito Marsh for the editing of a management plan for Phragmitetum vulgaris aimed at biodiversity conservation*. 45° Congresso internazionale SISV & FIP, Cagliari 22-24 giugno 2009: 187.
- CATORCI A., FOGLIA M., TARDELLA F.M., VITANZI A., 2009 - *Valutazione della funzionalità ecologica degli ecosistemi fluviali: il caso studio della pianura spoletina (Umbria - Italia)*. 104° Congresso Nazionale della Società Botanica Italiana onlus. Campobasso, 16-19 settembre 2009.
- CATORCI A., BRUSAFERRO A., TARDELLA F.M., 2009 - *Analisi ecologiche preliminari finalizzate alla redazione di un piano di gestione per il canneto (Phragmitetum vulgaris) nella Palude*

- di Colfiorito (Umbria-Italia). Convegno Nazionale Società Italiana di Ecologia del Paesaggio "Ecologia del paesaggio per la gestione delle zone umide. Nuovi approcci per migliorare la qualità dei servizi ecosistemici degli ambienti palustri", Ravenna, 3-4 dicembre 2009.
- CATORCI A., CESARETTI S., GATTI R., 2009 - *Biodiversity conservation: geosynphytosociology as a tool of analysis and modelling of grassland systems*. Hacquetia 8 (2): 129-146.
- CATORCI A., PIERUCCINI P., POMPEI E., MANCINI M., BONELLI F., MODESTI C., FOGLIA M., 2010 - *Carta della vocazionalità del territorio della Comunità Montana di Camerino per la coltivazione del tartufo nero pregiato (Tuber melanosporum) - Scala 1: 50.000; Carta della distribuzione delle aree forestali vocate per il tartufo nero pregiato (Tuber melanosporum) del territorio della Comunità Montana di Camerino - Scala 1: 50.000*. Comunità Montana di Camerino. Camera di Commercio di Macerata. Università di Camerino. Artelito S.p.A., Camerino (MC).
- CATORCI A., PERNA P., SPARVOLI D., VITANZI A., 2010 - *La Valle del Fiastra. Un modello di analisi ambientale per la pianificazione delle reti ecologiche*. Provincia di Macerata.
- CATORCI A., BRUSAFERRO A., TARDELLA F.M., 2010 - *Analisi preliminari finalizzate alla redazione di un piano di gestione per il canneto (Phragmitetum vulgaris) nella Palude di Colfiorito (Umbria - Italia)*. Atti del Convegno Nazionale della Società Italiana di Ecologia del Paesaggio. "Ecologia del paesaggio per la gestione delle zone umide. Nuovi approcci per migliorare la qualità dei servizi ecosistemici degli ambienti palustri". Ravenna, 3-4 dicembre 2009: 134-142.
- CATORCI A., TARDELLA F.M., PIERUCCINI P., POMPEI E., MANCINI M., BONELLI F., MODESTI C., FOGLIA M., 2010 - *Carta della distribuzione delle aree forestali vocate per il tartufo nero pregiato (Tuber melanosporum) del territorio della Comunità du Camerino. Scala 1: 50.000*. Camerino, Comunità Montana di Camerino, Camera di Commercio di Macerata, Università degli Studi di Camerino.
- CATORCI A., VITANZI A., BALLELLI S., 2010 - *Phytosociological study of beech and beech-mixed woods in Monti Sibillini National Park (central Apennines, Italy)*. Hacquetia, 9(1): 23-75.
- CATORCI A., GATTI R., 2010 - *Floristic composition and spatial distribution assessment of montane mesophilous grasslands in the Central Apennines (Italy): a multi-scale and diachronic approach*. Plant Biosystem 144(4): 793-804.
- CATORCI A., VITANZI A., TARDELLA F.M., 2010 - *Plant species diversity and distribution along environmental gradients in a submediterranean forest landscape (Central Italy)*. Braun-Blanquetia, 46: 171-179.
- CATORCI A., VITANZI A., TARDELLA F.M., 2010 - *Plant species diversity and distribution along environmental gradients in a submediterranean forest landscape (central Italy)*. Braun-Blanquetia, 46: 171-179.
- CATORCI A., OTTAVIANI G., GATTI R., KOSIĆ VITASOVIĆ I., CESARETTI S., 2010 - *Environmental and plant richness changes as a result of long-term different disturbance intensities in Sub-mediterranean meadows (Central Italy)*. 7° Congresso Internazionale European Dry Grassland (EDG), Smolenice (Slovacchia) 27-31 maggio 2010: 13-14.
- CATORCI A., CESARETTI S., GATTI R., OTTAVIANI G., 2010 - *Effects of the abandon in Sub-mediterranean meadows (central Italy)*. Workshop della Società Botanica Italiana (SBI), "Il contributo della Scienza della Vegetazione alla rete Natura 2000. Le praterie secondarie degli habitat 6210, 62A0 e 6510: identificazione, gestione e monitoraggio". Abbazia di Praglia (PD) 27-28 ottobre 2010.

- CATORCI A., CANCELLIERI L., CUTINI M., FASCETTI S., PAURA B., ROSATI L., 2011 - *The database of deciduous forests vegetation in Peninsular Italy*. 34<sup>th</sup> International Symposium Eastern Alpine and Dinaric Society for Vegetation Ecology. Camerino, 24-28 May 2011.
- CATORCI A., SCAPIN W., TARDELLA F.M., VITANZI A., 2011 - *Dynamics of upper timberline in Monti Sibillini National Park*. 34<sup>th</sup> International Symposium Eastern Alpine and Dinaric Society for Vegetation Ecology. Camerino, 24-28 May 2011.
- CATORCI A., CESARETTI S., VELASQUEZ J.L., ZEBALLOS H., 2011 - *Plant-plant spatial interactions in the dry Puna (southern Peruvian Andes)*. *Alpine Botany* 121(2): 113-121.
- CATORCI A., VITANZI A., TARDELLA F.M., 2011 - *Variations in CSR strategies along stress gradients in the herb layer of submediterranean forests (central Italy)*. *Plant Ecology and Evolution*, 144(3): 299-306.
- CATORCI A., OTTAVIANI G., BALLELLI S., CESARETTI S., 2011 - *Functional differentiation of central Apennine grasslands under mowing and grazing disturbance regimes*. *Polish Journal of Ecology* 59 (1): 115-128.
- CATORCI A., VITANZI A., TARDELLA F.M., HRSAK V., 2011 - *Regeneration of *Ostrya carpinifolia* Scop. forest after coppicing: modelling of changes in species diversity and composition*. *Polish Journal of Ecology*, 59(3): 483-494.
- CATORCI A., CESARETTI S., GATTI R., OTTAVIANI G., 2011 - *Abiotic and biotic changes due to spread of *Brachypodium genuense* (DC.) Roem. & Schult. in sub-Mediterranean meadows*. *Community Ecology* 12(1): 117-125.
- CATORCI A., OTTAVIANI G., CESARETTI S., 2011 - *Functional and coenological changes under different long-term management conditions in Apennine meadows (central Italy)*. *Phytocoenologia* 41(1): 45-58.
- CATORCI A., VITANZI A., TARDELLA F.M., 2011 - *Variations in CSR strategies along stress gradients in the herb layer of submediterranean forests (central Italy)*. *Plant Ecology and Evolution*, 144(3): 299-306. doi:10.5091/plecevo.2011.621
- CATORCI A., TARDELLA F.M., CESARETTI S., BERTELLOTTI M., SANTOLINI R., 2012 - *The interplay among grazing history, plant-plant spatial interactions and species traits affects vegetation recovery processes in Patagonian steppe*. *Community Ecology* 13(2): 253-263.
- CATORCI A., CESARETTI S., GATTI R., TARDELLA F.M., 2012 - *Trait-related flowering patterns in submediterranean mountain meadows*. *Plant Ecology* 213(8): 1315-1328.
- CATORCI A., VITANZI A., TARDELLA F.M., HRSAK V., 2012 - *Trait variation along a regenerative chronosequence in the herb layer of submediterranean forests*. *Acta Oecologica* 43: 29-41.
- CATORCI A., FOGLIA M., TARDELLA F.M., VITANZI A., SPARVOLI D., GATTI R., GALLI P., PARADISI L., 2012 - *Map of changes in landscape naturalness in the Fiastra and Salino catchment basins (central Italy)*. *Journal of Maps* 8(1): 97-106.
- CATORCI A., CAROTENUTO L., GATTI R., 2012 - *Flowering patterns in sub-Mediterranean grasslands: a functional approach*. *Plant Ecology and Evolution* 145(2): 165-175.
- CATORCI A., SCAPIN W., TARDELLA F.M., VITANZI A. 2012 - *Seedling survival and dynamics of upper timberline in central Apennines*. *Polish Journal of Ecology*, 60(1): 79-94.
- CATORCI A., OTTAVIANI G., VITASOVIĆ KOSIĆ I., CESARETTI S. 2012 - *Effect of spatial and temporal patterns of stress and disturbance intensities in a sub-Mediterranean grassland*. *Plant Biosyst.* 146(2): 352-367.
- CATORCI A., GATTI R., CESARETTI S. 2012 - *Effect of sheep and horse grazing on species and*

- functional composition of sub-Mediterranean grasslands*. Applied Vegetation Science 15(4): 459-469.
- CECCHINI C., CRESCI A., COMAN M.M., RICCIUTELLI M., SAGRATINI G., VITTORI S., LUCARINI D., MAGGI F., 2007 - *Planta Medica*, 73: 564-566.
- CECCHINI C., COMAN M.M., CRESCI A., TIRILLINI B., CRISTALLI G., PAPA F., SAGRATINI G., VITTORI S., MAGGI F., 2010 - *Essential oil from fruits and roots of Ferulago campestris (Besser) Grecescu (Apiaceae): composition and antioxidant and anti-Candida activity*. Flavour and Fragrance Journal, 25: 495-502.
- CECCHINI C., SILVI S., CRESCI A., PICIOTTI A., CAPRIOLI G., PAPA F., SAGRATINI G., VITTORI S., MAGGI F., 2012 - *Antimicrobial efficacy of Achillea ligustica All. (Asteraceae) essential oils against reference and isolated oral microorganisms*. Chemistry & Biodiversity, 9: 12-24.
- CELESTI-GRAPOW L., ALESSANDRINI A., ARRIGONI P.V., BANFI E., BERNARDO L., BOVIO M., BRUNDU G., CAGIOTTI M.R., CAMARDA I., CARLI E., CONTI F., FASCETTI S., GALASSO G., GUBELLINI L., LA VALVA V., LUCCHESI F., MARCHIORI S., MAZZOLA P., PECCENINI S., POLDINI L., PRETTO F., PROSSER F., SINISCALCO C., VILLANI M.C., VIEGI L., WILHALM T. BLASI C., 2009 - *The inventory of the non-native flora of Italy*. Plant Biosystems 143: 386-430.
- CELESTI-GRAPOW L., ALESSANDRINI A., ARRIGONI P.V., ASSINI S., BANFI E., BARNI E., BOVIO M., BRUNDU G., CAGIOTTI M., CAMARDA I., CARLI E., CONTI F., DEL GUACCHIO E., DOMINA G., FASCETTI S., GALASSO G., GUBELLINI L., LUCCHESI F., MEDAGLI P., PASSALACQUA N., PECCENINI S., PRETTO F., POLDINI L., PROSSER F., VIDALI M., VILLANI M.C., VIEGI L., WILHALM T., BLASI C., 2010 - *Non-native flora of Italy, species distribution and threats*. Plant Biosystems 144:12-28.
- CESCHIN S., BISCEGLIE S., ALEFFI M., 2012 - *Contribution to the knowledge of the bryoflora of running waters of Central Italy*. Plant Biosystems, 146 (3): 622-627.
- CESCHIN S., ALEFFI M., BISCEGLIE S., SAVO V., ZUCCARELLO V., 2012 - *Aquatic bryophytes as ecological indicators of the water quality status in the Tiber River basin (Italy)*. Ecological Indicators, 14: 74-81.
- CESARETTI S., GATTI R., MALFATTI A., SCOCCO P., BEGHELLI D., CATORCI A., 2007 - *Approccio metodologico integrato per l'analisi ed il monitoraggio delle attività zootecniche come strumento di conservazione dell'habitat 6210: un caso studio nell'Appennino umbromarchigiano*. Fitosociologia 44 (2) - Suppl.1: 321-325.
- CESARETTI S., CATORCI A., [2008] - *Elementi agronomici e merceologici per la coltivazione della malva*. Camerino, Coldiretti Macerata, Camera di Commercio di Macerata, Università di Camerino.
- CESARETTI S., PANCOTTO D., CATORCI A., 2008 - *Elementi agronomici e merceologici per la coltivazione dello zafferano*. Macerata, Provincia di Macerata, Università di Camerino.
- CESARETTI S., ZEBALLOS H., VELÁSQUEZ J.L., CATORCI A., 2009 - *Preliminary analysis of overgrazing effects on floristic structure in tropical subdesertic grasslands (Peru)*. 45° Congresso internazionale SISV & FIP, Cagliari 22-24 giugno 2009. pp. 139.
- CESARETTI S., VELÁSQUEZ J.L., ZEBALLOS H., CATORCI A., 2009 - *Geosynphytosociological landscape analysis of Salinas and Aguada Blamca National Reserve as a tool for actual plant mosaic understanding*. 45° Congresso internazionale SISV & FIP, Cagliari 22-24 giugno 2009. pp. 140.
- CESARETTI S., CASTAGNA S., MONTENEGRO B., CATORCI A., 2009 - *Caratterizzazione ai fini zootecnici della vegetazione di un sistema pastorale come strumento per la conservazione*

- ne della biodiversità: un caso studio nell'Appennino umbro-marchigiano*. *Informatore Botanico Italiano* 41 (2): 247-258.
- CESARETTI S., PANCOTTO D., CATORCI A., 2009 - *Elementi agronomici e merceologici per la coltivazione del cardo mariano come specie mellifera*. Camerino, Coldiretti Macerata, Camera di Commercio di Macerata, Università di Camerino.
- CESARETTI S., VELASQUEZ J.L., ZEBALLOS H., CATORCI A., 2011 - *The importance of facilitative interactions for biodiversity conservation in dry Puna (southern Peruvian Andes)*. 34<sup>th</sup> International Symposium Eastern Alpine and Dinaric Society for Vegetation Ecology. Camerino, 24-28 May 2011.
- CIANFAGLIONE K., 2009 - *The hygrophilous vegetation of the Sulmona basin (Abruzzo, Italy)*. *Contribuții Botanice, Cluj-Napoca (Romania), Universită Babeș-Bolyai, Grădina Botanică "Alexandru Borza"*, XLIV: 49-56.
- CIANFAGLIONE K., 2009 - *The marshy and riparian forest of *Alnus glutinosa* in the Sulmona basin (Abruzzo, Italy)*. In: International symposium "Biodiversity: perpetuation or conservation", Abstracts. Cluj-Napoca, may 9 - 10th 2009.
- CIANFAGLIONE K., 2009 - *Una pianta dall'elevato valore etnobotanico sull'altopiano andino: la Quinoa e le sue "sorelle"*. *Natura e Montagna, (LVI) 2*: 36-43.
- CIANFAGLIONE K., 2011 - *La "reciprocità" nelle cenosi vegetali (Nota preliminare)*. In: Bensettiti A., Bioret F., Boulet V., Pedrotti F., Centenarie de la Phytosociologie. *Braun-Blanquetia* 46: 180-185.
- CIANFAGLIONE K., 2011 - *The Ricciocarpetum natantis association in the Springs of Capo Pescara, Abruzzo (Italy)*. In: Bensettiti A., Bioret, Boulet V., F., Pedrotti F., Centenarie de la Phytosociologie. *Braun-Blanquetia*, 46: 186-190.
- CIANFAGLIONE K., 2011 - *The marshy plant associations of Valle Peligna, Abruzzo region (Central Italy)*. In: 3rd aquatic biodiversity international conference. Università di Sibiu: 10.
- CIANFAGLIONE K., 2011 - *The variations of water level stations in marshy woodland of *Alnus glutinosa* (Carici ripariae-Alnetum glutinosae) in the Sulmona Basin (Abruzzo, central Italy)*. In: "34th International Symposium of Eastern Alpine and Dinaric Society for Vegetation Ecology" -Programme, Abstracts, Excursion guide; Camerino, 24-28 May 2011: 37.
- CIFERRI M., TORRISI M., STAFFOLANI L., HRUSKA K, 2006 - *Ecological study of the urban allergenic flora of central Italy*. *Journal of Medit. Ecology* 7: 15-21.
- CIUTTI F., CAPPELLETTI C. & TORRISI M., 2001 - *Le Diatomee come indicatori della qualità biologica dei corsi d'acqua*. *Il Pescatore Trentino*, 3: 32-35.
- COGONI A., SCRUGLI A., FLORE F., CORTIS P., ALEFFI M., 2009 - *The bryophyte flora of the Asinara Island (northwest Sardinia, Italy)*. *Cryptogamie, Bryologie*, 30(1): 79-89.
- CONSOLE C., CONTI F., CONTU F., FRATTAROLI A.R., PIRONE G., 2012 - *La biodiversità vegetale in Abruzzo. Tutela e conservazione del patrimonio vegetale abruzzese*. L'Aquila, One Group ed.
- CONTI F., 1987 - *Le nostre Orchidee*. In: Pirone G., *Il patrimonio vegetale della provincia di Pescara*: 119-122. Pescara.
- CONTI F., 1987 - *S.O.S. Pineta d'Avalos. Scomparsa per sempre una rarissima e bella orchidea*. *Panda (Roma)*, XXI (3): 5.
- CONTI F., 1992 - *Alcune piante di particolare interesse fitogeografico rinvenute sulle Mainarde (Lazio e Molise)*. *L'Uomo e l'Ambiente*, 16: 81-97.

- CONTI F., 1992 - *Il paesaggio vegetale dell'area di impianto dell'Arboretum Apenninicum*. In: Pedrotti F., *L'Arboreto dell'Università di Camerino. L'Uomo e l'Ambiente*, 15: 17-18.
- CONTI F., 1997 - *Specie di particolare interesse fitogeografico*. In: Piano di assetto naturalistico della Riserva naturale regionale Lago di Serranella. Cogestre, Penne: 79-82.
- CONTI F., 1998 - *Suddivisioni geobotaniche della regione Abruzzo*. Coll. Phytosoc., XXVIII: 97-98.
- CONTI F., 2001 - *Adonis distorta, Androsace mathildae, Astragalus aquilanus*. In: Pignatti et al. (eds.). *Liste rosse e blu della flora italiana*: 104-105, 130-131, 160-161. ANPA, Roma.
- CONTI F., 2001 - *Ricchezza floristica e originalità della flora abruzzese*. Uomo e Natura (Napoli), II (5-6): 17-21.
- CONTI F., 2002 (2001) - *Alcune note su Minuartia ser. Graminifoliae (Caryophyllaceae) in Italia*. Inform. Bot. Ital., 33 (2): 507-508.
- CONTI F., 2003 - *Minuartia graminifolia (Caryophyllaceae), a south-east European species*. Bot. J. Linn. Soc., 143: 419-432.
- CONTI F., 2004 (2003) - *La flora ipsofila dell'Appennino centrale: ricchezza ed endemiti*. Inform. Bot. Ital., 35 (2): 383-386.
- CONTI F., 2004 - *Suddivisioni fitogeografiche della regione Abruzzo*. Coll. Phytosoc., 28: 731-745.
- CONTI F., 2005 - *La flora vascolare italiana: ricchezza, originalità e stato delle conoscenze*. Natural 1, 47: 61.
- CONTI F., 2005 - *Abruzzo*. In Scoppola A. & Spampinato G. (eds.), *Atlante delle specie a rischio a rischio di estinzione*. CD allegato al volume: Scoppola A. & Blasi C. (eds.), *Stato delle conoscenze sulla flora vascolare d'Italia*. Palombi & Partner, Roma.
- CONTI F., 2006 - *Notulae: 1256-1257*. Inform. Bot. Ital., 38 (1): 210-211.
- CONTI F., 2007 - *Morphometric study and taxonomy of Genista pulchella Vis. s.l. (Fabaceae), a south European species*. Bot. J. Linn. Soc., 153: 245-254.
- CONTI F., 2007 - *Notulae: 1287-1289*. In CONTI F., NEPI C., SCOPPOLA A. (eds.), *Notulae alla checklist della flora vascolare italiana: 3*. Inform. Bot. Ital., 39 (1): 245.
- CONTI F., 2007 - *Notulae: 1391-1396*. In: CONTI F., NEPI C., PERUZZI L., SCOPPOLA A. (eds.), *Notulae alla checklist della flora vascolare italiana: 4*. Inform. Bot. Ital., 39 (2): 428-429.
- CONTI F., 2007 - *Bidens radiata, Coreopsis lanceolata, Eclipta prostrata, Gnaphalium americanum, Tagetes erecta, Zinnia elegans*. In: Greuter & Raus, *Med-Checklist Notulae*, 25. Willdenowia, 37: 206-209.
- CONTI F., 2009 - *Descrizione dell'Orto*. In Pedrotti F. (Ed.) *L'Orto Botanico "Carmela Cortini" dell'Università di Camerino*: 95-105. TEMI ed. Trento.
- CONTI F., 2009 - *Attività svolta*. In: Pedrotti F. (Ed.), *L'Orto Botanico "Carmela Cortini" dell'Università di Camerino*: 163. TEMI ed. Trento.
- CONTI F., 2010 - *A new species of Lathyrus L. (Fabaceae) from Central Apennine (Italy)*. Plant Biosystems 144(4): 814-818.
- CONTI F., 2010 - *Cenni sulla Flora del Parco Nazionale d'Abruzzo*. Natura Protetta, 6: 18-19.
- CONTI F., PIRONE G., 1990 (1988) - *Segnalazioni Floristiche Italiana: 524-533*. Inform. Bot. Ital., 20 (2-3): 654-656.
- CONTI F., PELLEGRINI M., 1990 - *Orchidee spontanee d'Abruzzo*. Regione Abruzzo. Assessorato Urbanistica e Beni ambientali, Penne, COGECSTRE ed.

- CONTI F., PEDROTTI F., PIRONE G., 1990 - *Su alcune piante notevoli rinvenute in Abruzzo, Molise e Basilicata*. Arch. Bot. Biogeogr. Ital., 66 (3-4): 182-196.
- CONTI F., PIRONE G., 1991 - *Caratteristiche floristiche e vegetazionali della Riserva Naturale della Valle dell'Orta*. In: AA. VV. Piano di Assetto Naturalistico della Riserva Naturale Regionale Valle dell'Orta. Vol. I: 44-60. Cogeestre - Penne.
- CONTI F., PEDROTTI F., 1992 - *Carta geobotanica dell'Arboretum Apenninicum*. In: Pedrotti F., L'Arboreto dell'Università di Camerino. *L'Uomo e l'Ambiente*, 15: (allegato).
- CONTI F., MANZI A., 1997 - *Progetto di massima per un giardino botanico a Lama dei Peligni*. In: Riserva naturale Majella Orientale: piano di assetto naturalistico. Cogeestre, Penne: 153-161.
- CONTI F., MANZI A., 1998 (1997) - *Progetto di massima per un giardino botanico a Lama dei Peligni*. In: AA. VV. Riserva Naturale Majella Orientale. Piano di Assetto Naturalistico, Cogeestre - Penne: 152-161.
- CONTI F., MINUTILLO F., 2001 - *Nuove aggiunte alla flora del Parco Nazionale d'Abruzzo*. Inform. Bot. Ital., 33 (1): 11-13.
- CONTI F., MANZI A., TINTI D., 2002 - *Aggiunte alla flora d'Abruzzo. I contributo*. Inform. Bot. Ital., 34 (1): 55-61.
- CONTI F., MANZI A., 2003 - *Su una Genista della sect. Erinacoides Spach rinvenuta in Abruzzo*. Inform. Bot. Ital., 35 (1): 213-214.
- CONTI F., GUBELLINI L., LAKUSIC D., SANTANGELO A., 2003 - *Silene notarisii (Caryophyllaceae), a neglected species of the Central Apennines, Italy*. Willdenowia, 33: 265-272.
- CONTI F., ABBATE G., ALESSANDRINI A., BLASI C., BONACQUISTI S., SCASSELLATI E., 2004 - *An annotated check-list of the italian vascular flora*. In: XI Optima Meeting, Abstracts: 70. 5-11.IX.2004, Beograd.
- CONTI F., DI PIETRO R., 2004 - *Note floristiche per l'Italia meridionale*. Inform. Bot. Ital., 36 (1): 35-39.
- CONTI F., ABBATE G., ALESSANDRINI A., BLASI C., BONACQUISTI S., SCASSELLATI E., 2005 - *La flora vascolare italiana: ricchezza e originalità a livello nazionale e regionale*. In: Scoppola A. & Blasi C. (eds.), Stato delle conoscenze sulla flora vascolare d'Italia, Palombi & Partner, Roma: 18-22.
- CONTI F., BARTOLUCCI F., MANZI A., TINTI D., 2005 - *Stato delle conoscenze floristiche della regione Abruzzo*. In: Scoppola A. & Blasi C. (eds.), Stato delle conoscenze sulla flora vascolare d'Italia: 167-171. Palombi & Partner, Roma.
- CONTI F., BARTOLUCCI F., MANZI A., TINTI D., 2005 - *Abruzzo*. In: Scoppola A. (ed.), Carta dello stato delle conoscenze floristiche d'Italia. Allegata al volume: Scoppola A. & Blasi C. (eds.), Stato delle conoscenze sulla flora vascolare d'Italia. Palombi & Partner, Roma.
- CONTI F., SCASSELLATI E., BONACQUISTI S., GIOVI E. 2005 - *An annotated checklist of the Italian vascular flora: fonti nomenclaturali*. In: Scoppola A. & Blasi C. (eds.), Stato delle conoscenze sulla flora vascolare d'Italia, Palombi & Partner, Roma: 225-226.
- CONTI F., SCASSELLATI E., BONACQUISTI S., GIOVI E. 2005 - *An annotated checklist of the Italian vascular flora: nomenclatural sources*. CD allegato al volume: Scoppola A. & Blasi C. (eds.), Stato delle conoscenze sulla flora vascolare d'Italia. Palombi & Partner, Roma.
- CONTI F., FASCETTI S., LAPENNA M.R., NAVAZIO G., POMPILI M. & POTENZA G., 2005 - *Basilicata*.



- In Scoppola A. & Magrini S. (Eds.) Floristic references: a 1950-2005 database. CD allegato al volume: Scoppola A. & Blasi C. (eds.), Stato delle conoscenze sulla flora vascolare d'Italia. Palombi & Partner, Roma.
- CONTI F., BARTOLUCCI F., D'ORAZIO G., LONDRILLO I., MANZI A., SCASSELLATI E., TINTI D., 2005 - *Il Centro Ricerche Floristiche dell'Appennino (Parco Nazionale del Gran Sasso e Monti della Laga - Università di Camerino)*. Inform. Bot. Ital., 37 (1): 322-323.
- CONTI F., SCASSELLATI E., TINTI D., 2006 - *Quanto è ricca la flora italiana?* Biodiversità italiana, 1 (1): 28-35.
- CONTI F., BARTOLUCCI F., CATONICA C., D'ORAZIO G., LONDRILLO I., MANZI A., TINTI D., 2006 - *Aggiunte alla flora d'Abruzzo. II° contributo*. Inform. Bot. Ital., 38 (1): 113-116.
- CONTI F., PERUZZI L., 2006 - *Pinguicula L. (Lentibulariaceae) in central Italy: taxonomic study*. Ann. Bot. Fenn., 43: 321-337.
- CONTI F., TINTI D., 2006 - *Data base della flora vascolare del Parco Nazionale della Majella*. Atti del convegno: La biodiversità vegetale nelle aree protette in Abruzzo: studi ed esperienze a confronto, Ente Parco Nazionale della Majella, Rocca S. Giovanni (CH): 183-191.
- CONTI F., UZUNOV D., 2006 - *Report 28: Geranium subcaulescens*. In: Vladimirov & al., New floristic record in the Balkans. Phytol. Balcan. 12 (2): 282-283.
- CONTI F., ANGIOLINI C., BERNARDO L., COSTALONGA S., DI PIETRO R., FASCETTI S., GIARDINA G., GIOVI E., GUBELLINI L., LATTANZI E., LAVEZZO P., PECCENINI S., SALERNO G., SCOPPOLA A., TINTI D., TURRISI R., 2006 - *Contributo alla conoscenza floristica della Basilicata: resoconto dell'escursione del gruppo di floristica (S.B.I.) nel 2003*. Inform. Bot. Ital., 38 (2): 383-409.
- CONTI F., PERUZZI L., 2006 - *Il genere Pinguicula nell'Appennino centrale: distribuzione e problemi conservazionistici*. In: Società Italiana di Biogeografia XXXVI Congresso, Biogeografia dell'Appennino centrale e settentrionale: trenta anni dopo. L'Aquila, 6-9 settembre. Riassunti: 81.
- CONTI F., TINTI D., SCASSELLATI E., BARTOLUCCI F., DI SANTO D., 2006 - *Le piante vascolari endemiche dell'Appennino centrale*. In Società Italiana di Biogeografia XXXVI Congresso, Biogeografia dell'Appennino centrale e settentrionale: trenta anni dopo. L'Aquila, 6-9 settembre. Riassunti: 45.
- CONTI F., BARTOLUCCI F., TINTI D., BERNARDO L., COSTALONGA L., LATTANZI E., LAVEZZO P., SALERNO G., FASCETTI S., IOCCHI M., MELE C. & TARDELLA F.M., 2007 - *Secondo contributo alla conoscenza floristica della Basilicata: resoconto dell'escursione del Gruppo di Floristica (S.B.I.) nel 2004*. Inform. Bot. Ital., 39 (1): 11-33.
- CONTI F., ALESSANDRINI A., BACCHETTA G., BANFI E., BARBERIS G., BARTOLUCCI F., BERNARDO L., BONACQUISTI S., BOUVET D., BOVIO M., BRUSA G., DEL GUACCHIO E., FOGGI B., FRATTINI S., GALASSO G., GALLO L., GANGALE C., GOTTSCHLICH G., GRÜNANGER P., GUBELLINI L., IIRITI G., LUCARINI D., MARCHETTI D., MORALDO B., PERUZZI L., POLDINI L., PROSSER F., RAFFAELLI M., SANTANGELO A., SCASSELLATI E., SCORTEGAGNA S., SELVI F., SOLDANO A., TINTI D., UBALDI D., UZUNOV D. & VIDALI M. 2007 - *Integrazioni alla checklist della flora vascolare italiana*. Natura Vicentina, 10 (2006): 5-74.
- CONTI F., ABBATE G., ALESSANDRINI A., BLASI C., BONACQUISTI S. & SCASSELLATI E., 2007 - *An annotated checklist of the Italian vascular flora: first data*. Bocconea, 21: 147-153.
- CONTI F., TINTI D., SCASSELLATI E., BARTOLUCCI F. & DI SANTO D., 2007 - *Le piante vascolari endemiche dell'Appennino centrale*. Biogeographia, 28: 25-38.

- CONTI F. & TINTI D., 2008 - *Il Lago di Campotosto e la sua flora*. Litografia Brandolini, Sambuceto (Chieti).
- CONTI F., TINTI D., BARTOLUCCI F., SCASSELLATI E., DI SANTO D., FANELLI C., IOCCHI M., PAVONI P. & TORCOLETTI S., 2008 - *Una Banca Dati per la Flora Vascolare d'Abruzzo*. Biodiversità italiana, 2: 58-63.
- CONTI F. & ALESSANDRINI A., 2008 - *Notula 1445. Centaurea arrigonii Greuter*. In: NEPI C., PERUZZI L., SCOPPOLA A. (eds.), *Notulae alla checklist della flora vascolare italiana*: 5. Inform. Bot. Ital., 40(1): 105.
- CONTI F., BARTOLUCCI F., MANZI A., MIGLIO M. & TINTI D., 2008 - *Aggiunte alla Flora d'Abruzzo: III contributo*. Ann. Mus. civ. Rovereto, Sez.: Arch., St., Sc. Nat., 23 (2007): 127-140.
- CONTI F., DI SANTO D., GIOVI E. & TINTI D., 2008 - *Goniolimon italicum Tammaro, Pignatti & Frizzi*. Inform. Bot. Ital. 40, suppl. 1: 79-81.
- CONTI F. & PERUZZI L., 2008 - *Pinguicula vulgaris subsp. ernica Peruzzi & F. Conti*. Inform. Bot. Ital. 40, suppl. 1: 96-97.
- CONTI F. & BARTOLUCCI F., 2008 - *Notula 1478. Carlina vulgaris L. subsp. Spinosa*. In: NEPI C., PERUZZI L., SCOPPOLA A. (eds.), *Notulae alla checklist della flora vascolare italiana*: 6. Inform. Bot. Ital., 40(2): 250.
- CONTI F., TINTI D., BARTOLUCCI F., SCASSELLATI E., DI SANTO D., FANELLI C., IOCCHI M., MEISTER J., PAVONI P., TORCOLETTI S., 2010 - *Banca dati della flora vascolare d'Abruzzo: lo stato dell'arte*. Ann. Bot. (Roma), Quaderni: 85-94.
- CONTI F., SOLDATI R., 2010 (2009) - *Dryopteris submontana (Fraser-Jenk. & Jermy) Fraser-Jenk.* In: Marchetti D. (ed.), *Notule pteridologiche italiane*. VIII (188). Ann. Mus. civ. Rovereto, 25: 108.
- CONTI F., GIORDANO C., MORALDO B. & RICCIERI C., 2011 - *Contribution to the taxonomy of the Italian and Balkanic taxa in the Centaurea rupestris group (Asteraceae)*. Ann. Bot. Fenn. 48: 193-218.
- CONTI F., UZUNOV D., 2011 - *Crepis magellensis F. Conti & Uzunov (Asteraceae), a new species from Central Apennine (Abruzzo, Italy)*. Candollea 66(1): 81-86.
- CONTI F., BARTOLUCCI F., 2011 - *Notulae alla checklist della flora vascolare italiana 11. 1782-1793. Allium porrum L. subsp. polyanthum (Schult. & Schult.f.) Jauzein & J.-M. Tison; Camelina microcarpa Andr. ex DC.; Carex hostiana DC.; Cerastium arvense L. subsp. strictum (W.D.J. Koch) Schinz & R. Keller; Crepis foetida L. subsp. rhoeadifolia (M. Bieb.) Čelak.; Dactylis glomerata L. subsp. lobata (Drejer) H. Lindb.; Minuartia rubra (Scop.) McNeill; Phleum alpinum L.; Potentilla calabra Ten.; Sanguisorba minor Scop. subsp. minor; Aquilegia magellensis F. Conti & Soldano; Dianthus brachycalyx Huet ex Bacch.* Inform. Bot. Ital. 43(1): 132-135.
- CONTI F., BARTOLUCCI F., IOCCHI M., 2011 - *Notulae alla checklist della flora vascolare italiana 11. 1804. Cardamine amporitana Sennen & Pau; Portulaca granulato-stellulata (Poelln.) Ricceri & Arrigoni* Inform. Bot. Ital. 43(1): 138.
- CONTI F., BARTOLUCCI F., IOCCHI M., TINTI D., 2011 - *Notulae alla checklist della flora vascolare italiana 11. 1805. Portulaca granulato-stellulata (Poelln.) Ricceri & Arrigoni* Inform. Bot. Ital. 43(1): 138.
- CONTI F., BARTOLUCCI F., MANZI A., PERUZZI L. & TISON J.M., 2011 - *Notulae alla checklist della flora vascolare italiana 11. 1781. Romulea ramiflora Ten. subsp. ramiflora*. Inform. Bot. Ital. 43(1): 132.

- CONTI F., BARTOLUCCI F., TONDI G., 2011 - *Notulae alla checklist della flora vascolare italiana* 11. 1803. *Alchemilla cinerea* Buser. *Inform. Bot. Ital.* 43(1): 137-138.
- CONTI F., DI CARLO F., MANZI A., PAOLUCCI M., 2011 - *Notulae alla checklist della flora vascolare italiana* 11. 1799-1802. *Crypsis alopecuroides* (Piller & Mitterp.) Schrad.; *Cymodocea nodosa* (Ucria) Asch.; *Euphorbia pterococca* Brot.; *Rumex palustris* Sm. *Inform. Bot. Ital.* 43(1): 136-137.
- CONTI F., MANZI A., 2011 - *Notulae alla Flora esotica d'Italia* 4. 87. *Cyperus eragrostis* Lam. *Inform. Bot. Ital.* 43(1): 149.
- CONTI F., MIGLIO M., SANTUCCI B., 2011 - *Notulae alla checklist della flora vascolare italiana* 11. 1797-1798. *Carex ericetorum* Pollich; *Salvia aethiopsis* L. *Inform. Bot. Ital.* 43(1): 136.
- CONTI F., BARTOLUCCI F., IOCCHI M., TINTI D., 2011 - *Atlas of the pteridological knowledge of Abruzzo (Central Italy)*. *Webbia* 66(2): 251-305.
- CONTI F., BARTOLUCCI F., 2011 - *Notulae alla checklist della flora vascolare italiana* 12. 1858-1864. *Tanacetum corymbosum* subsp. *corymbosum*, *Sparganium erectum* subsp. *neglectum*, *Ophrys fusca* subsp. *funerea*, *Astragalus monspessulanus* subsp. *wulfenii*, *Poa perconcinna*, *Limonium sinuatum*, *Crepis bursifolia*. *Inform. Bot. Ital.* 43(2): 365-366.
- CONTI F., MANZI A., PAOLUCCI M., 2011 - *Notulae alla checklist della flora vascolare italiana* 12. 1874-1875. *Lathyrus pannonicus* subsp. *varius*, *Vitis vinifera* subsp. *sylvestris*. *Inform. Bot. Ital.* 43(2): 370-371.
- CONTI F., BRACCHETTI L., GUBELLINI L., 2011 - *Flora vascolare della Riserva Naturale Regionale Sentina (Marche)*. *Delpinoa*, 49 (2007): 89-110.
- CONTI F., BARTOLUCCI F., TOMOVIĆ G., LAKUŠIĆ D., 2012 - *Jacobaea vulgaris* subsp. *gotlandica* (Compositae), new for Italy and Montenegro. *Botanica Serbica* 36 (2): 145-147.
- CONTI F., MANZI A., 2012 - *Flora vascolare della Riserva Naturale Regionale "Lecceta di Torino di Sangro"*. *Litografia Botolini, Rocca San Giovanni (CH)*, 136 pp., ISBN 9788890688706
- CONTI F., BARTOLUCCI F., 2012 - *Two new combinations in Malva (Malvaceae)*. *Ann. Bot. Fennici* 49 (1-2):123-124.
- CONTI F., MANZI A., 2012 - *Flora vascolare della Riserva Naturale Regionale "Lecceta di Torino di Sangro"*. *Atessa (Chieti)*, Centro italiano studi documentazione abeti mediterranei.
- CORTINI PEDROTTI C., 2005 - *Segnalazione di Scorpidium scorpioides (Hedw.) Limpr. per gli ambienti umidi dell'Altopiano del Calisio (Trento)* Abstracts. *Stelvio Seventy Conference* (8-11 September 2005, Rabbi Valley, Trentino, Italy). *Trento, TEMI*: 168.
- CUTINI M., CATORCI A., GATTI R., PAURA B., ACOSTA A., 2007 - *Analisi delle relazioni tra parametri geomorfologici ambientali e comunità prative in ambiente montano (Appennino umbro-marchigiano, Italia centrale)*. *Braun-Blanquetia*, 42: 159-164.
- DALL'ACQUA S., MAGGI F., MINESSO P., SALVAGNO M., PAPA F., VITTORI S., INNOCENTI G., 2010 - *Identification of non-alkaloid acetylcholinesterase inhibitors from Ferulago campestris (Besser) Grecescu (Apiaceae)*. *Fitoterapia*, 81: 1208-1212.
- DE SANCTIS A., CONTI F., 2000 - *National Parks in central Italy: from dream to sad reality?* *Plant talk*, 21: 14-15.
- DELL'UOMO A. (in coll. con Kelly M.G. et alii), 1998 - *Recommendations for the routine sampling of diatoms for water quality assessments in Europe*. *J. Applied Phycology*, 10: 215-224.
- DELL'UOMO A., 1998 - *Desmidiacées rares ou intéressantes des tourbières à sphaignes d'Italie*. *Cryptogamie. Algologie*, 19 (3): 245-246.

- DELL'UOMO A., 2008 - *L'algalogia*. In: Cortini Pedrotti C., La Botanica sistematica a Camerino (1826 - 2005), L'Uomo e l'Ambiente, 49: 33-40.
- DELL'UOMO A., 2010 - *Associazioni algali dei corsi d'acqua dell'Appennino centrale*. Braun-Blanquetia, 46: 235-239.
- DELL'UOMO A., 2010 - *Associazioni algali dei corsi d'acqua del'Appennino centrale*. Braun-Blanquetia, 46: 235-239.
- DELL'UOMO A., CORRADETTI D., PENSIERI A., 1998 - *The benthic algae as biomarkers in Italian rivers to prevent eutrophication in the Mediterranean Sea*. In: Proceedings of VII Intern. Congress of Ecology, Florence 19-25 luglio 1998: 111.
- DELL'UOMO A., GRANDONI P., 1997 - *Diatomee e qualità dell'acqua: biomonitoraggio del fiume Sentino (bacino del fiume Esino, Marche)*. S.It.E. Atti, 18: 445-448.
- DELL'UOMO A., TANTUCCI C., 1996 - *Monitoraggio algale*. In: M. Cocchioni, Pellegrini M.G.: Il fiume Sentino, il suo ambiente, le sue grotte. Università Studi Camerino, Camerino: 1-69.
- DELL'UOMO A., PENSIERI A., CORRADETTI D., 1998 - *Communautés de diatomées épilithiques du fleuve Esino (Apennin central, Italie) et leur signification écologique*. In: 17ème Colloque ADLaF, Luxembourg 8-11 septembre 1998 - Résumés: 19-20.
- DELL'UOMO A., TORRISI M., 2005 - *Biodiversità algale nei sistemi montuosi del territorio italiano*. Stelvio Seventy Conference, 8-11 September 2005, Abstracts, Rabbi Valley (Trentino), Italy: 169.
- DELL'UOMO A., TORRISI M., CORRADETTI D., GRANDONI P., MASI M.A., PENSIERI A., 2005 - *Alghie d'acqua dolce del territorio italiano e loro utilizzo nel biomonitoraggio fluviale*. Informatore Botanico Italiano, 37 (1, Parte B): 572-573.
- DELL'UOMO A., HRUSKA K., STAFFOLANI L., TORRISI M., 2008 - *L'ambiente fluviale di Ascoli Piceno tra realtà e prospettive*. In: Marchi E. (coord.), Le condizioni dei fiumi italiani, Acc. Nazionale Lincei, Bardi Ed., Roma: 197-204.
- DELL'UOMO A., TORRISI M., 2008 - *Biodiversità algale e qualità biologica delle acque dei piani di Montelago e del torrente Scarzito (Sefro, Macerata)*. In: Di Martino V., Pedrotti F. & Valeriani P., Per l'istituzione del Parco Naturale Regionale dell'area Monte Pennino, Valle Scurosa e Montelago. Tipografia Editrice Temi, Trento: 73-81.
- DELL'UOMO A., TORRISI M., 2009 - *Freshwater algae and their use for safeguarding the Mediterranean basin*. Bocconea, 23: 93-105.
- DELL'UOMO A., TORRISI M., 2011 - *Rheophile Apennine diatoms and their use as bioindicators of water quality*. In: Seckbach J. & Kociolek J.P. (eds.), The Diatom World, Springer Ed., London - New York: 401-417.
- DELL'UOMO A., TORRISI M., 2011 - *The Eutrophication/Pollution Index - Diatoms based (EPI-D) and three new related indices for monitoring rivers: the case study of the river Potenza (the Marches, Italy)*. Plant Biosystems, 145 (2): 331-341.
- DI GIUSTINO A., TINTI D., CONTI F., 2006 - *La flora della Riserva Regionale "Gole del Sagittario": dati preliminari*. Atti del convegno: La biodiversità vegetale nelle aree protette in Abruzzo: studi ed esperienze a confronto, Ente Parco Nazionale della Majella, Rocca S. Giovanni (CH): 108-114.
- DI SANTO D., CONTI F., TINTI D., BARTOLUCCI F., SCASSELLATI E., CATONICA C., 2006 - *Conservazione ex situ di specie vegetali a rischio nel Parco Nazionale del Gran Sasso e Monti della Laga*. In Società Italiana di Biogeografia XXXVI Congresso, Biogeografia dell'Appennino centrale e settentrionale: trenta anni dopo. L'Aquila, 6-9 settembre. Riassunti: 84.

- DI SANTO D., CONTI F., TINTI D., BARTOLUCCI F., SCASSELLATI E., CATONICA C., 2006 - *Conservazione ex situ di specie vegetali a rischio della flora dell'Appennino centrale*. Biogeographia, 27: 311-316.
- DI PIETRO R., CONTI F., VANNICELLI CASONI L., 2001 - *On the presence of a new Linario-Festucion dimorphae association on Laga mountains (Central Italy)*. Fitosociologia, 38 (1): 67-75.
- DI PIETRO R., TONDI G., MINUTILLO F., BARTOLUCCI F., TINTI D., CECCHETTI S. & CONTI F., 2008 - *Ulteriore contributo alla conoscenza della flora dei Monti della Laga (Appennino centrale)*. Webbia, 63 (1): 55-67.
- DIKMEN M., ÖZTÜRK Y., SAGRATINI G., RICCIUTELLI M., VITTORI S., MAGGI F., 2011 - *Evaluation of the Wound Healing Potentials of Some Hypericum perforatum Subspecies on Cultured NIH3T3 Fibroblasts*. Phytotherapy Research, 25: 208-214.
- DONIȚĂ N., IVAN D., PEDROTTI F., 2003 - *Struttura e produttività delle praterie del Monte Bondone*. Report Centro Ecologia Alpina, 32: 1-36.
- FALASCO E., BONA F., BADINO G., TORRISI M., BLANCO S., ECTOR L., 2008 - *Autoecologia e distribuzione di alcune specie di diatomee invasive*. Libro Riassunti «XVIII Convegno Gruppo per l'Ecologia di base "G. Gadio" Un mondo che cambia: successioni ecologiche, invasioni biologiche ed alterazioni antropiche», Alessandria, Italia: 51.
- FELIZIANI R., 2005 - *Aspects of secondary succession in an abandoned village in the Monti della Laga (Marches Region)*. Abstracts. Stelvio Seventy Conference (8-11 September 2005, Rabbi Valley, Trentino, Italy). Trento, TEMI: 171.
- FERRETTI G., MAGGI F., TIRILLIN B., 2005 - *Essential oil composition of Hypericum richeri Vill. from Middle Italy*. Flavour and Fragrance Journal, 20(3), 295-298.
- FERRETTI M., CALDERISI M., CAMPETELLA G., CANULLO R., AMORIELLO T., COSTANTINI A. BUSSOTTI F., FABBIO G., 2006 - *Factors influencing vascular species diversity in the CONECOFOR permanent monitoring plots*. Annali Istituto Sperimentale Selvicoltura di Arezzo, Special Report Biodiversity Assessment in the CONECOFOR network, 30(2): 83-99.
- FINOCCHIARO M., TORRISI M., FERLITO A., 2009 - *Caratterizzazione delle comunità di diatomee bentoniche del bacino idrografico del fiume Simeto (Sicilia orientale) mediante applicazione dell'Indice Diatomico di Eutrofizzazione/Polluzione (EPI-D)*. Biologia Ambientale, 23(1): 53-66.
- FINOCCHIARO M., TORRISI M., FERLITO A., DELL'UOMO A., ECTOR L., 2011 - *Biodiversità algale in Sicilia: diatomee rare o notevoli del bacino idrografico del fiume Simeto*. Biogeographia, XXX: 251-267.
- FOGANG H.D.P., TAPONDJOU L.A., WOMENI H.M., QUASSINTI L., BRAMUCCI M., VITALI L.A., PETRELLI D., LUPIDI G., MAGGI F., PAPA F., VITTORI S., BARBONI L., 2012 - *Characterization and biological activity of essential oils from fruits of Zanthoxylum xanthoxyloides Lam. and Z. leprieurii Guill. & Perr., two culinary plants from Cameroon*. Flavour and Fragrance Journal, 27: 171-179.
- FOGLIA M., SPARVOLI D., CATORCI A., 2007 - *Analisi multitemporale dell'uso del suolo della dorsale appenninica marchigiana nel XIX e XX secolo*. Braun-Blanquetia, 42: 47-72.
- FRANCALANCIA C., GALLI P., MINUCCI C., ORTOLANI P., PARADISI L., 1996: *Stato dell'arte e proposte di intervento in un'area produttiva ad alta sensibilità*. In: Atti I Congresso International Association for Environmental Designer (IAED), Quaderno 8 (3): 41-45.
- FRANCALANCIA C., GALLI P., MINUCCI C., ORTOLANI P., PARADISI L., 1996 - *Conservazione del paesaggio agrario e biodiversità di ambienti naturali residuali nella mitigazione dell'impatto*

- ambientale*. In: Atti I Congresso International Association for Environmental Designer (IAED), Quaderno 6 (1): 94-96.
- FRANCALANCIA C., GALLI P., PARADISI L., 1996 - *Su alcune esperienze di indagine vegetazionale finalizzate alla valutazione di impatto ambientale (V.I.A.)*. In: La V.I.A. in Italia: stato dell'arte e prospettive, Atti VIII Convegno Associazione Analisti Ambientali: 391-398.
- FRATTAROLI A.R., CIASCETTI G., CONTI F., DI MARTINO L., PIRONE G., 2006 - *Aspetti fitogeografici della flora del Parco Naturale Regionale Sirente-Velino (Abruzzo)*. In: Società Italiana di Biogeografia XXXVI Congresso, Biogeografia dell'Appennino centrale e settentrionale: trenta anni dopo. L'Aquila, 6-9 settembre. Riassunti: 51.
- FRIGNANI F., LASTRUCCI L., KAPLAN Z., CONTI F., BARTOLUCCI F., 2009 - *Potamogeton x angustifolius J. Presl (Potamogetonaceae) in Italy*. Atti Soc. tosc. Sci. nat., Serie B, 116: 49-50.
- GARADNAI J., GIMONA A., ANGELINI E., CERVellini M., CAMPETELLA G., CANULLO R., 2010 - *Scales and diversity responses to management in beech coppices of central Apennines (Marches, Italy): from floristic relevés to functional groups*. Braun-Blanquetia, 46: 271-278.
- GATTI R., CATORCI A., 2005 - *Contributo alla caratterizzazione dei pascoli alto collinari dell'Appennino umbro-marchigiano ai fini zootecnici (Prati di Gagliole e Monti Rogedano-Puro) (a cura di: Catorci A., Gatti R.)*. Progetto Docup ob. 2 "Rete didattica, Natura, Ambiente, Territorio dell'Appennino umbro-marchigiano". Regione Marche, Aula Verde Valleremita, CEA Valle dei Grilli e dell'Elce, Dipartimento di Botanica ed Ecologia, Unicam. Arti Grafiche Gentile, Fabriano.
- GATTI R., BALLELLI S., PIERUCCINI P., CATORCI A., 2005 - *Caratterizzazione fitosociologica, sinecologica ed agronomica dei pascoli montani dell'Appennino Maceratese (Marche, Italia centrale)*. 41° Congresso Nazionale della Società Italiana di Fitosociologia (SIF), Trieste 16-18 febbraio 2005: 31.
- GATTI R., BALLELLI S., CAROTENUTO L., CATORCI A., 2005 - *A spatial model of montane grasslands coenocline in Umbria-Marche Apennines (central Italy)*. LXX Congresso Internazionale della Association Internationale de Phytosociologie, Val di Rabbi, Trento 8-11 settembre 2005: 38.
- GATTI R., CAROTENUTO L., VITANZI A., PIERUCCINI P., CATORCI A., 2005 - *Plant biodiversity conservation and sustainable grazing in mountain grasslands: a case study in Umbria-Marche Apennines (Central Italy)*. XV Congresso Nazionale della Società Italiana di Ecologia (S.It.E.), Torino 12-14 settembre 2005.
- GATTI R., CATORCI A., 2006 - *Aspetti sinecologici delle praterie montane dell'Appennino umbro-marchigiano*. 42° Congresso Nazionale della Società Italiana di Fitosociologia (SIF), Potenza e Matera, 20-23 giugno 2006.
- GATTI R., CAROTENUTO L., CATORCI A., 2006 - *Sinfenologia di alcuni syntaxa prativi dell'Appennino umbro-marchigiano*. 42° Congresso Nazionale della Società Italiana di Fitosociologia (SIF), Potenza-Matera 20-23 giugno 2006: 40-41.
- GATTI R., CAROTENUTO L., VITANZI A., PIERUCCINI P., CATORCI A., 2006 - *Plant biodiversity conservation and sustainable grazing in mountain grasslands: a case study in Umbria-Marche Apennines (Central Italy)*. Atti del XV Congresso Nazionale della Società Italiana di Ecologia (S.It.E.), Torino 12-14 settembre 2005. S.It.E. Atti XXIX. 6 pp.
- GATTI R., CAROTENUTO L., CATORCI A., 2007 - *Sinfenologia di alcuni syntaxa prativi dell'Appennino umbro-marchigiano (Italia centrale)*. Braun-Blanquetia, 42: 179-202.
- GATTI R., GALLIANO A., CATORCI A., 2007 - *Valore pastorale delle praterie montane dell'Appennino maceratese*. Braun-Blanquetia, 42: 247-254.

- GATTI R., VITANZI A., CESARETTI S., CATORCI A., 2007 - *Contributo alla quantificazione della fitomassa epigea di alcuni pascoli dell'Appennino umbro-marchigiano (Italia centrale)*. Braun-Blanquetia, 42: 255-266.
- GATTI R., CATORCI A., 2007 - *Prima caratterizzazione dei pascoli montani dell'Appennino maceratese ai fini zootecnici*. Braun-Blanquetia, 42: 266-272.
- GATTI R., CESARETTI S., CATORCI A., 2008. *Applicazione delle metodologie fitosociologiche ai fini della definizione del management zootecnico: un caso studio nel Parco Nazionale dei Monti Sibillini (Marche, Italia centrale)*. 44° Congresso Nazionale della Società Italiana di Scienza della Vegetazione (SISV), Ravenna 27-29 febbraio 2008: 28-29.
- GATTI R., CESARETTI S., CATORCI A., 2009. *Biodiversity conservation and grazing management: geosynphytosociology as a tool of analysis and modelling of grassland systems*. 45° Congresso internazionale SISV & FIP, Cagliari 22-24 giugno 2009: 113.
- GATTI R., CATORCI A. (Eds.), 2010 - *Analisi della vulnerabilità agli incendi del paesaggio vegetale delle Marche*. In: *Il pascolo animale per la prevenzione degli incendi forestali e la conservazione degli ecosistemi pastorali*. Scuola di Scienze Ambientali UNICAM Università di Camerino. Servizio Agricoltura, Forestazione e Pesca - Regione Marche: 36-39.
- GATTI R., BALLELLI S., CAROTENUTO L., CESARETTI S., CATORCI A., 2011 - *Preliminary analyses of the Orotemperate and Criotemperate grasslands of the umbria-Marche Apennine (Marches Region - central Italy)*. 34<sup>th</sup> International Symposium Eastern Alpine and Dinaric Society for Vegetation Ecology. Camerino, 24-28 May 2011.
- GIULIANI C., MALECI BINI L., PAPA F., CRISTALLI G., SAGRATINI G., VITTORI S., LUCARINI D., MAGGI F., 2011 - *Glandular trichomes and essential oil composition of endemic Sideritis italica (Mill.) Greuter et Burdet from central Italy*. Chemistry & Biodiversity, 8: 2179-2194.
- GRANDONI P., DELL'UOMO A., HRUSKA K., 1996 - *Benthos algale e vegetazione ripariale dell'alto corso del fiume Potenza (Marche)*. Giorn. Bot. Ital., 130 (1): 356.
- GUBELLINI L., LAKUSIC D., CONTI F., SANTANGELO A., 2002 (2001) - *Alcune note su Silene sect. saxifragoides (Caryophyllaceae) nell'Italia peninsulare*. Inform. Bot. Ital., 33 (2): 520-523.
- GUTERMANN W., CONTI F., KIRÁLY G., KIRSCHNER J., MARHOLD K., NIKETIĆ M., NIKOLIĆ T., PETROVA A., TAN K., WRABER T. 2011 - *Proposal to conserve the name Convolvularia latifolia Jacq. (Polygonatum latifolium) (Ruscaceae, Liliaceae s.l.) against C. latifolia Mill.* Taxon, 60 (2): 595-596.
- GÜZEY G., IBADOVA S., ÖZTÜRK Y., ÖZTÜRK N., MAGGI F., SAGRATINI G., RICCIUTELLI M., VITTORI S., 2011 - *Antiproliferative and antioxidant effects of three Hypericum species of Turkish origin: H. perforatum, H. montbretii and H. origanifolium*. Medicinal and Aromatic Plant Science and Biotechnology, 5: 91-99.
- HOOD M., MENA-ALÍ J.I., GIBSON A.K., OXELMAN B., GIRAUD T., YOCKTENG R., MARY T. K., ARROYO M.T.K., CONTI F., PEDERSEN A.B., GLADIEUX P. & ANTONOVICS J., 2010 - *Distribution of the anther-smut pathogen Microbotryum on species of the Caryophyllaceae*. New Phytologist 187 (1): 217-229.
- HRUSKA K., 1997 - *Valutazione della qualità dell'ecosistema urbano italiano tramite l'analisi ecologica della componente vegetale*. S.It.E. Atti, 18: 339-341.
- HRUSKA K., 1998 - *Carta della vegetazione della città di Camerino (MC), scala 1: 2500*. S.EL.C.A., Firenze.

- HRUSKA K., 1998 - *Ecological assessment of the plant component in the inner city areas of Italy*. In: Proceedings of VII Intern. Congress of Ecology, Florence 19-25 luglio 1998: 196.
- HRUSKA K., 1998 - *Ecosistema urbano*. In: A. Pruvini, S. Galassi, R. Marchetti: *Ecologia applicata*, UTET: 1130-1143.
- HRUSKA K., 2000 - *Phytoecological research in the urban environment in Italy*. *Acta Bot. Croat.* 59(1): 135-143.
- HRUSKA K., 2002 - *Ecotoni montani e biodiversità degli ecosistemi antropizzati dell'Italia centromeridionale*. *Studi Trentini Sc. Nat., Acta Biol.* 78: 99-104.
- HRUSKA K., 2002 - *Piante urbane e qualità dell'ambiente: aspetti ecologici ed applicativi*. In: BULLINI, L., PIGNATTI, S. (a cura di): *Ecosistemi urbani*. *Atti Convegni Lincei* 182: 251-258.
- HRUSKA K., 2003 - *Assesment of urban allergophytes using an allergen index*. *Aerobiologia* 19 (2): 107- 111.
- HRUSKA K., 2006 - *Notes on the evolution and organization of the urban ecosystem*. *Urban Ecosystems* 9: 291-298.
- HRUSKA K., DELL'UOMO A., STAFFOLANI L., TORRISI M., 2008 - *Influence of urbanization on riparian and algal species composition in two rivers of central Italy*. *Ecoscience*, 15 (1): 121-128.
- HRUSKA K., 2010 - *Il ruolo della Fitosociologia nelle ricerche interdisciplinari*. *Braun-Blanquetia*, 46: 291-294.
- HRUSKA K., 2010 - *Il ruolo della fitosociologia nelle ricerche interdisciplinari*. *Braun-Blanquetia*, 46:287-290.
- HRUSKA K., 2012 - *Flore di piante allergeniche*. In: Taffetani F. (a cura di): *Herbaria*: 496-500. Nardini, Firenze.
- HRUSKA K., TELLONI M.E., 1997 - *Studio fenologico delle allergofite urbane in relazione alle allergopatie nella popolazione umana di Macerata*. *S.It.E. Atti*, 18: 343-344.
- HRUSKA K., MARKOVIC L. J., 2001 - *Study on the effects of anthropization on natural woodland ecotones*. *Journ. of Mediterranean Ecology* 2: 15-20..
- HRUSKA K, SESTILI R., 2003 - *Studio ecologico della componente vegetale dei centri storici della zona costiera meridionale delle Marche*. *Arch. Geobot.* 7(1): 17-22.
- HRUSKA K, BRUSCHETTI F, PIARULLI C., SESTILI R., STAFFOLANI L., TELLONI M., VALENTI A., 2005 - *Ricerche ecologiche sulla componente vegetale degli ecosistemi urbani italiani*. *Inform. Bot. Ital.* 37(1): 218-219.
- HRUSKA K., DELL'UOMO A., STAFFOLANI L., TORRISI M., 2008 - *Influence of urbanization on riparian and algal species composition in two rivers of central Italy*. *Ecoscience* 15 (1): 121-128.
- HRUSKA K., STAFFOLANI L., 2010 - *The importance of cultivated land for spreading of allergenic species in Italy*. *Aerobiologia*, 26: 289-300.
- IAMONICO D., BARTOLUCCI F., CONTI F., 2011 - *Notulae alla flora esotica d'Italia* 5: 93. *Amaranthus powellii* subsp. *powellii*. *Inform. Bot. Ital.* 43(2): 373.
- IANNETTA M., BORFECCHIA F., CIUCCI L., COMPAGNONE L., DIBARI C., PEDROTTI F., SCHINO G., TROTTA C., 2005 - *Carta della vegetazione reale e della biomassa erbacea del Parco Nazionale dei Monti Sibillini prodotte tramite telerivamento satellitare*. *Abstracts. Stelvio Seventy Conference (8-11 September 2005, Rabbi Valley, Trentino, Italy)*. Trento, TEMI: 173.
- IBERITE M., I. PELLICIONI, BARTOLUCCI F. & CONTI F., 2008 - *Notula 1429. Lemna minuta*



- Kunth*. In NEPI C., PERUZZI L., SCOPPOLA A. (eds.), *Notulae alla checklist della flora vascolare italiana*: 5. *Inform. Bot. Ital.*, 40(1): 100-101.
- INTERDONATO M., HRUSKA K., VILLARI R., 2003 - *Research on the urban flora of Messina*. *Annali Botanica*, 2 (1). 1-12.
- Iocchi M., BARTOLUCCI F., BERNARDO L., CONTI F., CROCE A., LATTANZI E., SANTANGELO A., TILIA A., MOLINA A., 2011 - *Notulae alla checklist della flora vascolare italiana* 11. 1816-1819. *Inform. Bot. Ital.* 43(1): 141-143.
- IZZI C.F., ACOSTA C., CARRANZA M.L., CIASCHETTI G., CONTI F., DI MARTINO L., D'ORAZIO G., FRATTAROLI A.R., PIRONE G. & STANISCI A., 2007 - *Il censimento della flora vascolare degli ambienti dunali costieri dell'Italia centrale*. *Fitosociologia*, 44 (1): 129-137.
- LANCIA M., CONFORTI F., ALEFFI M., CACCIANIGA M., BACCI M., ROSSI R., 2013 - *The use of *Leptodyctium riparium* Hedw. in the estimation of minimum postmortem interval*. *Journal of Forensic Sciences*, 58(1): 1-14.
- LAKUSIC D., CONTI F., 2003 - *Asyneuma pichleri* (Vis.) D. Lakusic & F. Conti comb. nova (A. sect. *Clinocarpium*, *Campanulaceae*), a neglected species from the Balkan Peninsula. In: *Third International Balkan Botanical Congress. Book of abstracts*: 161. Sarajevo.
- LAKUSIC D., CONTI F., 2004 - *Asyneuma pichleri* (*Campanulaceae*), a neglected species of the Balkan Peninsula. *Plant Syst. Evol.*, 247: 23-36.
- LOMBARDOZZI A., STRANO M., CORTESE M., RICCIUTELLI M., VITTORI S., MAGGI F., 2010 - *Qualitative Analysis of the Smoke-Stream of Different Kinds of Incense by SPME/GC-MS*. *Natural Product Communications*, 5(8), 1317-1320.
- MAGGI F., 2002 - *Iris pseudacorus* L.: *aspetti officinali e presenza sugli altipiani di Colfiorito (Appennino Umbro-Marchigiano)*. *Plestia*, Colfiorito.
- MAGGI F., 2005 - *Piante officinali di interesse liquoristico*. Camerino, Arte Lito Industria Grafica.
- MAGGI F., 2006 - *Anice verde. Sperimentazione di una coltivazione nell'entroterra maceratese*. *Natural* 1, VI (49): 64-71.
- MAGGI F., 2006 - *Piante officinali dell'Alto Maceratese: usi e tradizioni popolari tra passato e presente*. *Proposte e ricerche. Economia e società nella storia dell'Italia centrale*. Libreria Editrice Sapere Nuovo, XXIX(56): 122-145.
- MAGGI F., B. BELLOMARIA, E. ORSOMANDO, 2002 - *Piante Officinali di interesse alimentare e artigianale del territorio di Colfiorito (Appennino Umbro-Marchigiano)*. *Plestia*, Colfiorito.
- MAGGI F., G. FERRETTI, N. POCESCHI, L. MENGHINI, M. RICCIUTELLI, 2004 - *Morphological, Histochemical and Phytochemical Investigation of the genus *Hypericum* of the Central Italy*. *Fitoterapia*, 75: 702-711.
- MAGGI F., G. MORICONI, C. POLIDORI, 2007 - *Piante officinali di supporto alla terapia del tabagismo*. *Tabaccologia*, 2, 29-32.
- MAGGI F., KOLARČIK V., MÁRTONFI P., 2008 - *Palynological analysis of five selected *Onosma* taxa*. *Biologia*, 63(2), 183-186.
- MAGGI F., FERRETTI G., 2008 - *Essential oil comparison of *Hypericum perforatum* L. subsp. *perforatum* and subsp. *veronense* (Schrank) Ces. from central Italy*. *Journal of Essential Oil Research*, 20(6): 492-494.
- MAGGI F., TIRILLINI B., VITTORI S., SAGRATINI G., RICCIUTELLI M., PAPA F., 2008 - *Essential oil composition of *Hypericum 'Hidcote'**. *Journal of Essential Oil Research*, 20(6), 539-541.
- MAGGI F., BÍLEK T., LUCARINI D., PAPA F., SAGRATINI G., VITTORI S., 2009 - *Melittis melissophyl-*

- lum L. subsp. melissophyllum (Lamiaceae) from central Italy: a new source of a mushroom-like flavor. Food Chemistry, 113: 216-221.*
- MAGGI F., CECCHINI C., CRESCI A., COMAN M.M., TIRILLINI B., SAGRATINI G., PAPA F., 2009 - *Chemical composition and antimicrobial activity of the essential oil from Ferula glauca L. (F. communis L. subsp. glauca) growing in Marche (central Italy). Fitoterapia, 80: 68-72.*
- MAGGI F., TIRILLINI B., VITTORI S., SAGRATINI G., PAPA F., 2009 - *Analysis of the volatile components of Onosma echioides (L.) L. var. columnae Lacaita growing in central Italy. Journal of Essential Oil Research, 21: 441-447.*
- MAGGI F., BRAMUCCI M., CECCHINI C., COMAN M.M., CRESCI A., CRISTALLI G., LUPIDI G., PAPA F., QUASSINTI L., SAGRATINI G., VITTORI S., 2009 - *Composition and biological activity of essential oil of Achillea ligustica All. (Asteraceae) naturalized in central Italy: ideal candidate for anti-cariogenic formulations. Fitoterapia, 80: 313-319.*
- MAGGI F., LUCARINI D., TIRILLINI B., SAGRATINI G., PAPA F., VITTORI S., 2009 - *Chemical analysis of the essential oil of Ferula glauca L. (Apiaceae) growing in Marche (central Italy). Biochemical Systematics and Ecology, 37: 432-441.*
- MAGGI F., TIRILLINI B., PAPA F., SAGRATINI G., VITTORI S., CRESCI A., COMAN M.M., CECCHINI C., 2009 - *Chemical composition and antimicrobial activity of the essential oil of Ferulago campestris (Besser) Grecescu growing in central Italy. Flavour and Fragrance Journal, 24: 309-315.*
- MAGGI F., BÍLEK T., CRISTALLI G., PAPA F., SAGRATINI G., VITTORI S., 2009 - *Comparison of the characterization of the fruit-like aroma of Teucrium flavum L. subsp. flavum by hydro-distillation (HD) and solid-phase microextraction (SPME). Journal of the Science of Food and Agriculture, 89: 183-194.*
- MAGGI F., CECCHINI C., CRESCI A., COMAN M.M., TIRILLINI B., SAGRATINI G., PAPA F., VITTORI S., 2010 - *Chemical Composition and Antimicrobial Activity of the Essential Oils from several Hypericum taxa (Guttiferae) growing in Central Italy (Appennino Umbro-Marchigiano). Chemistry & Biodiversity, 7: 447-466.*
- MAGGI F., PAPA F., CRISTALLI G., SAGRATINI G., VITTORI S., GIULIANI C., 2010 - *Histochemical localization of secretion and composition of the essential oil in Melittis melissophyllum L. subsp. melissophyllum from Central Italy. Flavour and Fragrance Journal, 25: 63-70.*
- MAGGI F., CECCHINI C., CRESCI A., COMAN M.M., TIRILLINI B., SAGRATINI G., PAPA F., VITTORI S., 2010 - *Chemical composition and antimicrobial activity of Hypericum hircinum L. subsp. majus (Aiton) N. Robson essential oil. Chemistry of Natural Compounds, 46: 125-129.*
- MAGGI F., LUCARINI D., TIRILLINI B., VITTORI S., SAGRATINI G., PAPA F., 2010 - *Essential oil composition of Ephedra nebrodensis Tineo ex Guss. subsp. nebrodensis from central Italy. Journal of Essential Oil Research, 22: 354-357.*
- MAGGI F., TIRILLINI B., VITTORI S., SAGRATINI G., PAPA F., 2010 - *Chemical composition and seasonal variation of Hypericum hircinum L. subsp. majus (Aiton) N. Robson essential oil. Journal of Essential Oil Research, 22: 434-443.*
- MAGGI F., PAPA F., CRISTALLI G., SAGRATINI G., VITTORI S., 2010 - *Characterization of the mushroom-like flavour of Melittis melissophyllum L. subsp. melissophyllum by headspace solid-phase microextraction (HS-SPME) coupled with gas chromatography (GC-FID) and gas chromatography-mass spectrometry (GC-MS). Food Chemistry, 123: 983-992.*
- MAGGI F., CONTI F., CRISTALLI G., GIULIANI C., PAPA F., SAGRATINI G., VITTORI S. 2011 - *Chemical differences in volatiles between Melittis melissophyllum L. subsp. melissophyllum and*

- subsp. albida* (Guss) P.W. Ball (Lamiaceae) determined by solid-phase microextraction (SPME) coupled with GC/FID and GC/MS. *Chemistry & Biodiversity*, 8 (2): 325-343
- MAGGI F., MARTONFI P., CONTI F., CRISTALLI G., PAPA F., SAGRATINI G., VITTORI S., 2011 - *Volatile Components of Whole and Different Plant Parts of Bastard Balm (Melittis melissophyllum L., Lamiaceae) Collected in Central Italy and Slovakia*. *Chemistry and Biodiversity*, 8: 2057-2079.
- MAGGI F., CONTI F., CRISTALLI G., GIULIANI C., PAPA F., SAGRATINI G., VITTORI S., 2011 - *Chemical differences in volatiles between Melittis melissophyllum L. subsp. melissophyllum and subsp. albida (Guss) P.W. Ball (Lamiaceae) by SPME coupled to GC/FID and GC/MS*. *Chemistry & Biodiversity*, 8: 325-343.
- MAGGI F., NICOLETTI M., PETITTO V., SAGRATINI G., PAPA F., VITTORI S., 2011 - *SPME analysis of six Italian populations of Ephedra nebrodensis Tineo ex Guss. subsp. nebrodensis*. *Chemistry & Biodiversity*, 8: 95-114.
- MAGGI F., MÁRTONFI P., CONTI F., CRISTALLI G., PAPA F., SAGRATINI G., VITTORI S., 2011 - *Volatile components in whole and different plant parts of Bastard balm (Melittis melissophyllum L., Lamiaceae) gathered in central Italy and Slovakia*. *Chemistry & Biodiversity*, 8: 2057-2079.
- MAGGI F., BARBONI L., CAPRIOLI G., PAPA F., RICCIUTELLI M., SAGRATINI G., VITTORI S., 2011 - *HPLC quantification of coumarin in bastard balm (Melittis melissophyllum L., Lamiaceae)*. *Fitoterapia*, 82: 1215-1221.
- MAGGI F., PAPA F., VITTORI S., 2012 - *Gas Chromatography for the characterization of the mushroom like flavor in Melittis melissophyllum L (Lamiaceae)*. *Gas Chromatography for the characterization of the mushroom like flavor in Melittis melissophyllum L (Lamiaceae)*. *Journal of Essential Oil Research*, 24: 321-337.
- MAGGI F., BARBONI L., PAPA F., CAPRIOLI G., RICCIUTELLI M., SAGRATINI G., VITTORI S., 2012 - *A forgotten vegetable (Smyrniolum olusatrum L., Apiaceae) as a rich source of isofuranodiene*. *Food Chemistry*, 135: 2852-2862.
- MALATESTA L., CESARETTI S., TARDELLA F.M., CATORCI A., 2012 - *Effetti del disturbo selettivo e non-selettivo sulla diversità funzionale di praterie produttive sub-mediteranee*. 47° Congresso Società Italiana di Scienze della Vegetazione: "Opportunità e sfide per la Scienza della Vegetazione in un mondo che cambia". Perugia, 12-14 settembre 2012.
- MANZI A., CONTI F., 1996 - *Status e tutela delle specie della famiglia Gentianaceae in Italia*. *L'Uomo e l'Ambiente*, 19: 97-101.
- MANZI A., CONTI F., 2002 - *Le sorgenti del Vomano: un ambiente umido di grande interesse floristico*. In: Clementi A. & Osella B. (eds.). Chiarino - rocce, piante, animali, uomini, 57-61. Le Orme, L'Aquila.
- MARCHETTI D., CONTI F. & PROSSER F., 2009 - *Notulae 1543-1544. Fumana ericoides (Cav.) Gand., Fumana ericifolia Wallr.* In: NEPI C., PECCENINI S., PERUZZI L. (eds.), *Notulae alla checklist della flora vascolare italiana*: 7. *Inform. Bot. Ital.*, 41(1): 132-134.
- MAROTTA L., DEANDREA G., CATORCI A., PICCHIO S., 2006. *Models, methods, case studies of impact assessment of wind farm on biodiversity and landscape*. 26° Conferenza Annuale della International Association for Impact Assessment (IAIA), Stravanger (Norvegia), 23-26 maggio 2006: 33.
- MAROTTA L., PICCHIO S., CATORCI A., 2007 - *Le praterie: un approccio tra paesaggio e termodinamica*. *Braun-Blanquetia*, 42: 223-228.

- MASSARI G., ORSOMANDO E., 1998 - *Abies alba* Mill. (Pinaceae). Conferma della presenza della specie in Umbria. Segnalazioni Floristiche Italiane 888-918. Inf. Bot. It. 30 (1-3): 68-69.
- MENGHINI A., ORSOMANDO E., 1996 - *Gita di studio al Parco Nazionale dei Sibillini* (9 giugno 1995). Nota storico-naturalistica. L'Uomo e l'Ambiente, 19: 203-214.
- MEROLLI A., BARTHA S., CAMPETELLA G., CANULLO R., 2009 - *Cedui di faggio negli appennini centrali: monitoraggio per una gestione ecologica in accordo con la struttura e lo stato della diversità*. Atti Congresso congiunto AIOL-SItE, "Quale futuro per l'Ambiente?" Ancona 2007, [http://www.ecologia.it/congressi/XVII/atti/atti\\_postcongressuali\\_XVII.pdf](http://www.ecologia.it/congressi/XVII/atti/atti_postcongressuali_XVII.pdf): 437-442.
- MINGHETTI P., NARDI E., 1999 - *Lectotypification of Pinus mugo Turra* (Pinaceae). Taxon, 48 (3): 465-469.
- MINUTILLO F., TONDI G., CONTI F., 2009 - *Sedum nevadense* (Crassulaceae), new for the Italian flora. Fl. Medit. 19: 115-117.
- NARDI E., MINGHETTI P., 1999 - *Proposal to conserve the name Pinus mugo* (Pinaceae) with a conserved type. Taxon, 48 (3) 571-572.
- NICOLETTI M., MAGGI F., PAPA F., VITTORI S., QUASSINTI L., BRAMUCCI M., LUPIDI G., PETRELLI D., VITALI L.A., RALAIBIA E., RASOANAIVO P., 2012 - *In vitro biological activities of the essential oil from the 'resurrection plant' Myrothamnus moschatus* (Baillon) Nienh. endemic to Madagascar. Natural Product Research, 26: 2291-2300.
- NIMIS P.L., CONTI F., BARTOLUCCI F., TINTI D., RANALLI N., MANZI A. 2012 - *Guida interattiva alle piante legnose del Parco Nazionale del Gran Sasso e Monti della Laga*. (An interactive guide to the woody plants of the Gran Sasso -Laga National Park (central Italy) CD. [http://dbiodbs.univ.trieste.it/carso/chiavi\\_pub21?sc=500](http://dbiodbs.univ.trieste.it/carso/chiavi_pub21?sc=500)
- ORSOMANDO E., BALLELLI S., CATORCI A., FORMICA E., 1992 - *Atlante iconografico di piante rare o significative della Selva di Castelfidardo, area floristica delle Marche*. Castelfidardo, Italia Nostra Sezione di Castelfidardo.
- ORSOMANDO E. (et alii), 1998 - *Carta geobotanica con principali classi di utilizzazione del suolo (scala 1: 100 000): strumento base per la pianificazione e gestione del territorio nella regione dell'Umbria*. Coll. Phytosoc., XXVIII: 129-130.
- ORSOMANDO E., 1998 - *Il Progetto Bioitaly promosso dal Ministero dell'Ambiente e dall'Unione Europea*. Regione Umbria. Area Assetto del Territorio e P.U.T., Perugia.
- ORSOMANDO E., 1999 - *Presentazione della Carta geobotanica con principali classi di utilizzazione del suolo dell'Umbria in scala 1: 100.000*. In: *Le Carte Geobotaniche Strumento per la Pianificazione Territoriale e la Programmazione Socio-Economica*. Quaderni Regione dell'Umbria, Collana del P.U.T., 4: 13-32.
- ORSOMANDO E., 1999 - *Carta geobotanica con principali classi di utilizzazione del suolo dell'Umbria - in scala 1:100.000: strumento di base per la gestione del territorio*. In: *Carte geobotaniche e problematiche ambientali per la gestione e qualificazione territoriale nella regione Umbria* (A cura di E. Orsomando). Comune di Foligno, Consorzio obbligatorio Area Naturale Protetta "Colfiorito", Università di Camerino. Atti del convegno, Foligno 29 gennaio 1999: 29-44.
- ORSOMANDO E., 2005 - *Unitarietà fisiografica e geobotanica degli Altipiani Plestini*. In: *Un Parco per Gli Altipiani* (a cura di R. Fanelli Marini) Cassa di Risparmio Foligno. Dimensione Grafica Spello (PG): 5-22.
- ORSOMANDO E., 2008 - *La Biodiversità della Cascata delle Marmore*. Sito Europeo della

- Rete Ecologica «Natura 2000»*. Comunità Montana Zona F, Centro Direzionale Didattico Cascata della Marmore (Terni), Regione dell'Umbria, Provincia di Terni, Comune di Terni, Parco Fluviale del Nera, Università di Camerino. Quaderni Giardino Botanico Cascata delle Marmore, 3. Tip. S. Giuseppe, Pollenza (MC): 1-28.
- ORSOMANDO E., 2008 - *La biodiversità della cascata delle Marmore. Sito europeo della rete ecologica Natura 2000*. Terni, Quaderni Giardino botanico cascata delle Marmore, 3.
- ORSOMANDO E., 2008 - *La biodiversità della cascata delle Marmore. Sito europeo della rete ecologica Natura 2000*. Terni, Quaderni Giardino botanico cascata delle Marmore, 3.
- ORSOMANDO E., 2011 - *Carta del Paesaggio Vegetale del Comune di Castelraimondo*. In: *Castelraimondo nell'anniversario dei 700 anni dalla sua fondazione* (A cura di P. Moriconi). Tip. Arte Lito S.p.A., Camerino: 407-420.
- ORSOMANDO E., 2012 - *Vittorio Machesoni e i Monti Sibillini*. L'Appennino Camerte, 2 novembre 2012.
- ORSOMANDO E., BALLELLI S., CATORCI A., FORMICA E., 1992 - *Atlante iconografico di piante rare o significative della Selva di Castelfidardo, area floristica delle Marche*. Castelfidardo, Italia Nostra Sezione di Castelfidardo.
- ORSOMANDO E., BALLELLI S., 1996 - *Umbria. Lista bibliografica*. In: *Bibliografia fitosociologica italiana (1909-1993)*. Fitosociologia, 31: 17-111.
- ORSOMANDO E., CATORCI A., 1998 - *Carta del Paesaggio Vegetale. Consorzio della Bonificazione Umbra. Bacino idrografico dei Fiumi Topino e Marroggia. Scala 1: 100.000*. Università di Camerino - Dipartimento di Botanica ed Ecologia, Regione dell'Umbria - Area Assetto del Territorio e P.U.T., Comprensorio 4 Topino e Marroggia. S.EL.C.A., Firenze.
- ORSOMANDO E., CATORCI A., SILVI B., RAPONI M., LUCARINI D., 1998 - *Flora vascolare dei Fiumi Topino, Clitunno e Marroggia. Bacino Idrografico del Fiume Topino (Umbria)*. Riv. Idrobiol., 37: 120-137.
- ORSOMANDO E., CATORCI A., 1998 - *Aspetti corologici e fitosociologici di Quercus frainetto Ten. in Umbria*. Fitosociologia, 35: 38-42.
- ORSOMANDO E., CATORCI A., 1998 - *Consorzio della Bonificazione Umbra. Carta del Paesaggio vegetale. Bacino idrografico dei fiumi Topino e Marroggia (scala 1: 100 000)*. S.EL.C.A., Firenze.
- ORSOMANDO E., CATORCI A., PICCHIONI S., RAPONI M., LUCARINI D., 1998 - *Il giardino botanico ecologico-didattico con sentiero natura della Cascata delle Marmore (Terni)*. Notiziario Università Studi Camerino, Supplemento al n. 38 (dicembre 1998).
- ORSOMANDO E., CATORCI A., RAPONI M., 1998 - *Carta del paesaggio vegetale del Consorzio della bonificazione umbra, bacino idrografico dei fiumi Topino e Maroggia (scala 1: 100.000), strumento applicativo per lo studio "Rinaturazione dei principali corsi d'acqua"*. 93° Congresso della S.B.I., Arcavacata di Rende 1-3 ottobre 1998. Riassunti: 131-132.
- ORSOMANDO E., CATORCI A., 1999 - *Carta Geobotanica con principali classi di utilizzazione del suolo dell'Umbria. Fogli 1: 50.000*, Regione dell'Umbria, Università di Camerino - Dipartimento di Botanica ed Ecologia. S.EL.C.A., Firenze.
- ORSOMANDO E., MAGGI F., COCCHIONI M., 2001 - *Aspetti floristici e qualità delle acque delle Fonti e del Fiume Clitunno. Bacino idrografico del Fiume Topino (Umbria)*. Tipografia S. Giuseppe. Pollenza.

- ORSOMANDO E., MAGGI F., COCCHIONI M., 2001 - *Aspetti floristici e qualità delle acque delle Fonti e del Fiume Clitunno. Bacino Idrografico del Fiume Topino. Umbria*. Comune di Campello sul Clitunno, Gruppo di Azione Locale Valle Umbra, Università di Camerino - Dipartimento di Botanica ed Ecologia e Dipartimento di Scienze Igienistiche e Sanitarie-Ambientali. Tipografia S. Giuseppe, Pollenza (MC): 1-48.
- ORSOMANDO E., RAPONI M., BALLELLI S., TARDELLA F. M., 2001 - *Basi di dati e cartografia di base: lo stato dell'arte nella regione Umbria*. In: *Interreg II C. MEDOCC. Progetto - Basi di dati e cartografia della Biodiversità. Rapporto finale parte italiana* (A cura di C. Margiocco, M. Mariotti). Tipolitografia «Grafica Cosentina», Cosenza: 27-34.
- ORSOMANDO E., RAPONI M., BALLELLI S., TARDELLA F.M., 2001 - *La peculiarità dell'ambiente appenninico*. In: *Interreg II C. MEDOCC. Progetto - Basi di dati e cartografia della Biodiversità. Rapporto finale parte italiana* (A cura di C. Margiocco, M. Mariotti). Tipolitografia «Grafica Cosentina», Cosenza: 151-153.
- ORSOMANDO E., BALLELLI S., RAPONI M., TARDELLA F. M., 2001 - *Carta della vegetazione del Piano di Ricciano. Scala 1: 5.000*. Regione Umbria - Parco Regionale di Colfiorito, Comune di Foligno, Lega Italiana Protezione Uccelli, Life Unione Europea, Università di Camerino. Programma Life Natura 1999. S.EL.CA., Firenze.
- ORSOMANDO E., BALLELLI S., TARDELLA F. M., 2001 - *Specie floristiche estinte, non più rinvenute e rare della Palude di Colfiorito - Umbria*. Plestia Colfiorito, XXIV Mostra e Sagra della Patata Rossa della Montagna Umbro-Marchigiana 11-19 agosto 2001. Easypark, Camerino: 31-40.
- ORSOMANDO E., SENSI M., 2002 - *Studi sull'ambiente naturale degli Altipiani di Colfiorito. Colfiorito - Foligno, Quaderni della "Sagra della patata rossa", 3: 1-586*.
- ORSOMANDO E., PAMBIANCHI G., RAPONI M., TARDELLA F. M., 2002 - *Carta del paesaggio vegetale del Bacino imbrifero dell'Altopiano di Colfiorito. Scala 1: 20.000*. Regione Umbria, Parco Regionale di Colfiorito, Comune di Foligno. S.EL.CA., Firenze.
- ORSOMANDO E., RAPONI M., 2002 - *Carta della vegetazione della Palude di Colfiorito. Scala 1: 2.000*. Regione Umbria, Parco Regionale di Colfiorito, Comune di Foligno. S.EL.CA., Firenze.
- ORSOMANDO E., RAPONI M., 2002 - *Carta della vegetazione del Parco Regionale di Colfiorito. Scala 1: 4.000*. Regione Umbria, Parco Regionale di Colfiorito, Comune di Foligno. S.EL.CA., Firenze.
- ORSOMANDO E., RAPONI M., BATTONI F., 2002 - *Contributo geobotanico alla redazione del Piano dell'Area Naturale Protetta di Colfiorito*. In: *Studi sull'ambiente naturale degli Altipiani di Colfiorito*. Quaderni della «Sagra della Patata Rossa» 3. Colfiorito di Foligno. Arte-Lito, Camerino: 386-410.
- ORSOMANDO E., SENSI M., 2002 - *Studi sull'ambiente naturale degli Altipiani di Colfiorito. Colfiorito - Foligno, Quaderni della "Sagra della patata rossa", 3: 1-586*.
- ORSOMANDO E., CATORCI A., RAPONI M., 2003 - *Aspetti corologici e fitosociologici di *Carpinus orientalis* Miller in Umbria*. *Fitosociologia* 40(1): 39-48.
- ORSOMANDO E., TARDELLA F. M., 2003 - *Parco del Parco Fluviale del Tevere. Carta della vegetazione con itinerari ed emergenze naturalistici. Scala 1: 50.000*. Regione dell'Umbria - Sistema Parchi. S.EL.CA., Firenze.
- ORSOMANDO E., TARDELLA F. M., 2003 - *Parco Fluviale del Nera. Carta della vegetazione con itinerari ed emergenze Naturalistici. Scala 1: 25.000*. Regione dell'Umbria - Sistema Parchi. S.EL.CA., Firenze.

- ORSOMANDO E., RAPONI M., 2003 - *Parco del Lago Trasimeno. Carta della vegetazione con itinerari ed emergenze naturalistici. Scala 1: 25.000.* Regione dell'Umbria - Sistema Parchi. S.EL.CA., Firenze.
- ORSOMANDO E., TARDELLA F. M., 2003 - *Parco del Monte Cucco. Carta della vegetazione con itinerari ed emergenze naturalistici. Scala 1: 25.000.* Regione dell'Umbria - Sistema Parchi. S.EL.CA., Firenze.
- ORSOMANDO E., TARDELLA F. M., 2003 - *Parco del Monte Subasio. Carta della vegetazione con itinerari ed emergenze naturalistici. Scala 1: 25.000.* Regione dell'Umbria - Sistema Parchi. S.EL.CA., Firenze.
- ORSOMANDO E., TARDELLA F. M., 2003 - *Sistema Territoriale di Interesse Naturalistico Ambientale (STINA) Monte Peglia e Selva di Meana. Carta della Vegetazione con itinerari ed emergenze naturalistici. Scala 1: 50.000.* Regione dell'Umbria - Sistema Parchi. S.EL.CA., Firenze.
- ORSOMANDO E., TARDELLA F.M., BALLELLI S., 2004 - *Flora Vascolare e Fitocenosi nel Parco Regionale di Colfiorito.* Unione Europea, Valle Umbra e Sibillini Gruppo di Azione Locale, Iniziativa Comunitaria Leader Plus, Comune di Foligno, Parco Regionale di Colfiorito, Università di Camerino. Edizioni Orfini Numeister, Tipografia S. Giuseppe, Pollenza (MC): 1-240.
- ORSOMANDO E., TARDELLA F.M., 2004 - *Alberi, arbusti e liane della Valnerina e del Ternano.* Terni, Quaderni Giardino botanico cascata delle Marmore, 1.
- ORSOMANDO E., TARDELLA F.M., 2004 - *Alberi, Arbusti e Liane della Valnerina e del Ternano.* Università di Camerino - Dipartimento di Botanica ed Ecologia. Comunità Montana Zona F - Terni. Quaderni Giardino Botanico Cascata delle Marmore 1. Tip. S. Giuseppe, Pollenza (MC): 1-168.
- ORSOMANDO E., TARDELLA F.M., 2004 - *Alberi, arbusti e liane della Valnerina e del Ternano.* Terni, Quaderni Giardino botanico cascata delle Marmore, 1.
- ORSOMANDO E., TARDELLA F. M., PAOLINI C., SALVUCCI G. RAPONI M., 2005 - *Carta della vegetazione della Selva di Castelfidardo e del territorio circostante con itinerari naturalistici. Scala 1: 4.000.* Fondazione Duca Roberto Ferretti di Castelferretto, Università di Camerino. S.EL.CA., Firenze.
- ORSOMANDO E., DELL'UOMO A., TORRISI M., 2005 - *L'arrossamento delle acque del "Fagiolaro". Palude di Colfiorito. Parco Regionale di Colfiorito.* In: Plestia Colfiorito. XXVIII Mostra Mercato e Sagra della Patata Rossa della Montagna Umbro- Marchigiana: 23-52.
- ORSOMANDO E., CAGNUCCI G., 2006 - *La Palude di Colfiorito e la zona ecotonale. Conoscenza della biodiversità attraverso immagini di indicatori della naturalità degli habitat.* UNICAM Università di Camerino. Tip. S. Giuseppe, Pollenza (MC): 1-18.
- ORSOMANDO E., TARDELLA F. M., 2006 - *Altolina: Nuova stazione di Lathraea squamaria L. per L'Umbria.* Bollettino storico della città di Foligno di Lettere Scienze e Arti, voll. XXVII-XXVIII. Dimensione Grafica, Spello (PG): 421-434.
- ORSOMANDO E., TARDELLA F.M., MARTINELLI M., 2007 - *Biodiversità forestale e paesaggistica del territorio comunale di Sellano.* Sellano, Quaderni del Comune di Sellano.
- ORSOMANDO E., TARDELLA F.M., MARTINELLI M., 2007 - *Biodiversità forestale e paesaggistica del territorio comunale di Sellano.* Sellano, Quaderni del Comune di Sellano.
- ORSOMANDO E., TARDELLA F.M., 2008 - *Atlante degli Arbusti Spontanei dell'Umbria.* Comunità Montana Zona F - Centro Direzionale Didattico Cascata della Marmore (Terni), Università di Camerino - Dipartimento di Scienze Ambientali. Tip. S. Giuseppe, Pollenza (MC): 1-322.

- ORSOMANDO E., RAPONI M., TARDELLA F.M., 2009 - *Il paesaggio vegetale*. In: RERU Rete Ecologica Regionale dell'Umbria. Ecologica Network of Umbria. Proposte per la costruzione di una Rete Ecologica Regionale. Papa P., Segatori R., Possenti M., Pungetti G. (a cura di) Regione dell'Umbria. Università degli Studi di Perugia. Università degli Studi dell'Aquila. Università degli Studi di Camerino. University of Cambridge (UK). University of Reading (UK). Wageningen Research Institute Alterra (NL). Petrucci Editore, Città di Castello: 42-53.
- ORSOMANDO E., FALASCHI P. L., 2010 - *Beni Ambientali e Culturali della Fondazione Maria Sofia Giustiniani Bandini. Arcidiocesi di Camerino e San Severino Marche*. Università di Camerino, Fondazione MA.SO.GI.BA, Comune di Castelraimondo. Tip. S. Giuseppe Pollenza (MC): 1-28.
- ORSOMANDO E., ALEFFI M., 2010 - *Carta Bionaturalistica con Itinerari ed Emergenze della Fondazione Maria Sofia Giustiniani Bandini (MA.SO.GI.BA) in scala 1: 5.000*. Università di Camerino, Fondazione MA.SO.GI.BA, Comune di Castelraimondo. S.EL. CA., Firenze.
- ORSOMANDO E., ALEFFI M., TARDELLA F. M., 2010 - *Carta del paesaggio vegetale della Fondazione Maria Sofia Giustiniani Bandini (MA.SO.GI.BA.) Marche (Italia)*. Braun-Blanquetia (Centenaire de la Phytosociologie. Par F. Bensettiti *et alii*. Rédacteur F. Pedrotti). Camerino 46: 329-336.
- PECCENINI S., BARTOLUCCI F., BERNARDO L., CANCELLIERI L., CONTI F., COSTALONGA S., DEL VICO E., DE MATTEI R., DI TURI A., IOCCHI M., LATTANZI E., LAVEZZO P., LUPINO F., MAGRINI S., SALERNO G., SCOPPOLA A., TILIA A. & TINTI D., 2007 - *Contributo alla conoscenza floristica della Liguria: resoconto dell'escursione del Gruppo di Floristica nel 2005 sull'Appennino Ligure orientale*. Inform. Bot. Ital. 39(2): 281-306.
- PECCENINI S., BARBERIS G., BARTOLUCCI F., CANCELLIERI L., CONTI F., COSTALONGA S., DENTE F., IOCCHI M., LATTANZI E., LAVEZZO P., LUPINO F., MAGRINI S., SALERNO G., TARDELLA F., TERZO V., TINTI D. & ZAPPA E., 2010 - *Contributo alla conoscenza floristica della Liguria: resoconto dell'escursione del Gruppo di Floristica nel 2006 sulle Alpi Liguri meridionali*. Inform. Bot. Ital. 42(1): 3-25.
- PEDROTTI F., 1970 - *Aspetti botanici del Conero*. Atti del Convegno di studi su "Il Conero, suoi valori, problemi, prospettive" (Ancona, 15 novembre 1970). Ancona, Ass. Italia Nostra: 19-24.
- PEDROTTI F., 1976 - *L'Orto Botanico*. In: Guida di Camerino. Camerino, ed. G. Misici-Falzi: 26-29.
- PEDROTTI F., 1982 - *Heracleum*. In: Pignatti A., Flora d'Italia. Bologna, Edagricole, II: 237-239.
- PEDROTTI F., 1988 - *Per la consegna della medaglia del centenario ai soci Carlo Cappelletti e Sergio Tonzig*. Inform. Bot. Ital., 20 (1): 102-103.
- PEDROTTI F., 1988 - *Per la consegna della medaglia del centenario alla Signora Mirella Parlatore*. Inform. Bot. Ital., 20 (1): 104-105.
- PEDROTTI F., 1989 - *Convegno di studi in memoria del botanico Francesco Facchini*. Inform. Bot. Ital., 21 (1-3): 35.
- PEDROTTI F., 1989 - *Convegno Internazionale "Boboli 90"*. Inform. Bot. Ital., 21 (1-3): 27.
- PEDROTTI F., 1989 - *La vegetazione*. In: Relazione sullo stato dell'ambiente. Roma, Ministero dell'Ambiente: 69-77.
- PEDROTTI F., 1989 - *Ricordo di Armando Maugini nel centenario della nascita*. Inform. Bot. Ital., 21 (1-3): 49-50.



- PEDROTTI F., 1991 - *Armando Maugini e la Società Botanica Italiana*. In: Armando Maugini nel centenario della nascita. Firenze, Istituto Agronomico per l'Oltremare: 28-31.
- PEDROTTI F., GRANITI G., 1991 - *Trobasso conserva le memorie di Giuseppe De Notaris*. Mem. Acc. dei XL, 109: 233-240.
- PEDROTTI F., 1991 - *Progetto per la tutela e la valorizzazione del biotopo di interesse provinciale "Lago Pudro"*. Trento, Prov. Autonoma Trento - Servizio Parchi Foreste Demaniali, 2 vol. (in coll. con Barbieri F., Chemini C., Ferrari L., Lanzingher M., Minelli A. Nicolini G., Viola F., Zorzi D., Venanzoni R.).
- PEDROTTI F., 1991 - *Madame Jeannette Géhu-Franck*. Colloques Phytosoc., XVII: 5-6.
- PEDROTTI F., 1991 - [Biografia del botanico Giuseppe Boni], in: Il corredo di una sposa di Tione della metà del 1800. In: Per Padre Frumenzio Ghetta o.f.m. Scritti di storia e cultura ladina, trentina e nota bio-bibliografica in occasione del settantesimo compleanno. Trento, Biblioteca Comunale: 503-510.
- PEDROTTI F., 1991 - *Flora e vegetazione*. In: Commissione scientifica studio valorizzazione ripristino naturalistico biotopi rilevante interesse ambientale, Progetto per la tutela e la valorizzazione del biotopo di interesse provinciale "Lago Pudro". Trento, Prov. Autonoma Trento-Servizio parchi foreste demaniali, 1(I): 39-49.
- PEDROTTI F., 1991 - *Flora e vegetazione*. In: Commissione scientifica studio valorizzazione ripristino naturalistico biotopi rilevante interesse ambientale, Progetto per la tutela e la valorizzazione del biotopo di interesse provinciale "Lago Pudro". Trento, Prov. Autonoma Trento-Servizio parchi foreste demaniali, 1(II): 43-78.
- PEDROTTI F., 1992 - *Vegetation mapping of the mountain massif using vegetation series*. In: Mountain Vegetation (Proceed. Int. Symp., Beijing september 1986). Braun-Blanquetia, 8: 220.
- PEDROTTI F., 1992 - *La vegetazione. Carta della vegetazione naturale attuale d'Italia*. In: Ministero Ambiente (ed.), Relazione sullo stato dell'ambiente. Ist. Poligrafico Stato, Roma: 94-100.
- PEDROTTI F., 1993 - *Ricordo del Prof. Vittorio Marchesoni a trent'anni dalla scomparsa*. L'Appennino Camerte, 26 giugno 1993.
- PEDROTTI F., 1993 - *Pietro Andrea Mattioli e il Trentino*. In: I giardini dei semplici e gli orti botanici della Toscana. Atti Convegno Siena 7-9 maggio 1992, Perugia, Quattroemme: 193 - 200.
- PEDROTTI F., 1994 - *Flora e vegetazione*. In: Commissione scientifica studio valorizzazione ripristino naturalistico biotopi rilevante interesse ambientale, Progetto per la tutela e la valorizzazione del biotopo di interesse provinciale "Canneti di S. Cristoforo". Trento, Prov. Autonoma Trento-Servizio parchi foreste demaniali, 2(I): 31-41.
- PEDROTTI F., 1994 - *Flora e vegetazione*. In: Commissione scientifica studio valorizzazione ripristino naturalistico biotopi rilevante interesse ambientale, Progetto per la tutela e la valorizzazione del biotopo di interesse provinciale "Canneti di S. Cristoforo". Trento, 1994, Prov. Autonoma Trento-Servizio parchi foreste demaniali, 2(II): 39-70.
- PEDROTTI F., 1994 - *Flora e vegetazione*. In: Commissione scientifica studio valorizzazione ripristino naturalistico biotopi rilevante interesse ambientale, Progetto per la tutela e la valorizzazione del biotopo di interesse provinciale "Lago di Loppio". Trento, Prov. Autonoma Trento-Servizio parchi foreste demaniali, 3: 40-62.
- PEDROTTI F., 1994 - *Flora e vegetazione*. In: Commissione scientifica studio valorizzazione ripristino naturalistico biotopi rilevante interesse ambientale, Progetto per la tutela

- e la valorizzazione del biotopo di interesse provinciale "Le Grave". Trento, Prov. Autonoma Trento-Servizio parchi foreste demaniali, 4: 21-34.
- PEDROTTI F., 1995 - *Flora e vegetazione*. In: Commissione scientifica studio valorizzazione ripristino naturalistico biotopi rilevante interesse ambientale, Progetto per la tutela e la valorizzazione del biotopo di interesse provinciale "Canneto di Levico". Trento, Prov. Autonoma Trento-Servizio parchi foreste demaniali, 5: 29-69.
- PEDROTTI F., 1995 - *Laudatio del Prof. Filippo Marcabruno Gerola*. Studi Trent. Scienze Naturali - Acta Biologica, 72: 9-12.
- PEDROTTI F., 1996 - *Flora e vegetazione*. In: Commissione scientifica studio valorizzazione ripristino naturalistico biotopi rilevante interesse ambientale, Progetto per la tutela e la valorizzazione del biotopo di interesse provinciale "Lona-Lases". Trento, Prov. Autonoma Trento-Servizio parchi foreste demaniali, 6: 19-43.
- PEDROTTI F., 1996 - *Flora e vegetazione*. In: Commissione scientifica studio valorizzazione ripristino naturalistico biotopi rilevante interesse ambientale, Progetto per la tutela e la valorizzazione dei biotopi di interesse provinciale "Palù di Borghetto" e "Taio di Nomi". Trento, Prov. Autonoma Trento-Servizio parchi foreste demaniali, 7/8: 17-20 e 51-55.
- PEDROTTI F., 1996 - *Flora e vegetazione*. In: Commissione scientifica studio valorizzazione ripristino naturalistico biotopi rilevante interesse ambientale, Progetto per la tutela e la valorizzazione dei biotopi di interesse provinciale "Fiavé" e "Lomasona". Trento, Prov. Autonoma Trento-Servizio parchi foreste demaniali, 9/10: 33-68 e 140-155.
- PEDROTTI F., 1996 - *Patrimonio botanico-vegetazionale*. In: Fermanelli A., Maglilla C. - Piano di gestione della Riserva Naturale Abbazia di Fiastra, Urbisaglia, Riserva Naturale Abbazia di Piastra: 54-57 (in coll. con R. Canullo).
- PEDROTTI F., 1996 - *Laudatio del Prof. Jean-Marie Géhu*. Braun-Blanquetia, 18: 7-10.
- PEDROTTI F., 1996 - *En hommage à Madame le Professeur Dr. Doina Ivan*. Doc. Phytosoc., NS, XVI: 3 (in coll. con Gafta D. e Géhu J.-M.).
- PEDROTTI F., 1996 - *En hommage à Monsieur le Professeur Dr. Nicolae Doniță*. Doc. Phytosoc., NS, XVI: 3 (in coll. con Gafta D. e Géhu J.-M.).
- PEDROTTI F., 1997 - *L'Orto Botanico di Camerino*. Le dimore storiche italiane, XIII, Maggio-Agosto 1997, n. 2 [N. 34]: 24-25.
- PEDROTTI F., 1997 - *Vegetazione e flora*. In: Ministero Ambiente, Relazione sullo stato dell'ambiente. Roma, Ist. Poligrafico Stato e Zecca: 19-22.
- PEDROTTI F., 1998 - *Laudatio ad magistrum Janusz Bogdan Falinski*. Braun-Blanquetia, 20: 11-14.
- PEDROTTI F., 1999 - *Laudatio ad magistrum Nicolae Boscaiu*. Braun-Blanquetia, 24: 13-26.
- PEDROTTI F., 1999 - *Laudatio del senatore Massimo Zanetti*. In: Conferimento della Laurea honoris causa in Scienze Naturali al Senatore Massimo Zanetti. Camerino, Dipartimento di Botanica ed Ecologia: 7-14.
- PEDROTTI F., 1999 - *Le mura di Camerino e il verde che le circonda*. In: C. Zucconi Galli Fonseca, Le mura di Camerino, Atti convegno "Passeggiata intorno alle mura di Camerino" (16 aprile 1995), Camerino, Università degli Studi: 47-52.
- PEDROTTI F., 2000 - *Italy*. In: Bohn U., Gollub G., Hettwer C., Karte der natürlichen Vegetation Europas. Maßstab 1: 2.500.000. Bonn-Bad Godesberg, Bundesamt für Naturschutz [Carta della vegetazione dell'Italia per la carta della vegetazione naturale dell'Europa].

- PEDROTTI F., 2001 - *Biotopkartierung im Trentino: Methoden und Resultate*. Sauteria, 11: 61-74.
- PEDROTTI F., 2003 - *The protection of the mountain ecosystem as a natural and cultural resource*. In: International protection of ecosystems. Prima Conferenza Accademia Internazionale Scienze ambientali (Venezia, Palazzo Ducale, 23-25 ottobre 2003): 221-226.
- PEDROTTI F., 2003 - *La vita di padre Riccardo Cetto, sacerdote e botanico*. Natura Alpina, 54(3-4): 31-32.
- PEDROTTI F., 2003 - *Interdisciplinary stewardship of the montane ecosystem*. In: International protection of ecosystems. Prima Conferenza Accademia Internazionale Scienze ambientali (Venezia, Palazzo Ducale, 23-25 ottobre 2003): DVD2\DVD\_REL\DVD\PEDROTTI\REL\_EN.DOC (11 pagine).
- PEDROTTI F., 2004 - *Don Luigi Baroldi, una complessa personalità*. In: Riccadonna G., Luigi Baroldi. Prete scienziato tra Ottocento e Novecento. Riva del Garda, Biblioteca Civica, Museo Civico e Comune: 7-9.
- PEDROTTI F., 2004 - *Biodiversità vegetale e reti ecologiche*. In: Ecoregioni e reti ecologiche. La pianificazione incontra la conservazione. Atti Conv. Naz. (Roma, 27-28 maggio 2004). Roma, W.W.F.: 26-28.
- PEDROTTI F., 2005 - *Erhaltungszustand der natürlichen Vegetation und deren Repräsentanz in Schutzgebietssystemen in Italien*. Anwendung und Auswertung der Karte der natürlichen Vegetation Europas. Bonn, Bundesamt f. Naturschutz: 233-250.
- PEDROTTI F., 2005 - *Sergio Tonzig e il Trentino*. Natura Alpina, 56(3-4): 101-106.
- PEDROTTI F., 2005 - *Dynamical tendencies in the vegetation of Promontorio del Gargano (Italy) as subject of thematic map*. Acta Botanica Gallica, 152(4): 603 (in coll. con J.B. Falinski).
- PEDROTTI F., 2005 - *Changements de la végétation des montagnes dus à l'intervention de l'homme*. Acta Botanica Gallica, 152(4): 613-614.
- PEDROTTI F., 2005 - *Changements de la végétation dans le milieu humide du Laghestel de Piné (Trentin)*. Acta Botanica Gallica, 152(4): 614.
- PEDROTTI F., 2005 - *Conservation and management of phytocoenoses in protected areas (central Europe)*. XVII International Botanical Congress (Vienna, Austria, Europe, 17 - 23 July 2005). Abstracts: 124-125.
- PEDROTTI F., 2005 - *Retrogressive dynamics in the Poion alpinae pasturelands from the south-eastern Prealps (the Brocon Pass, Italy)*. XVII International Botanical Congress (Vienna, Austria, Europe, 17 - 23 July 2005). Abstracts: 584 (in coll. con D. Gafta).
- PEDROTTI F., 2005 - *Sistemi ambientali della Regione Marche*. Abstracts. Stelvio Seventy Conference (8-11 September 2005, Rabbi Valley, Trentino, Italy). Trento, TEMI: 154-156 (in coll. con S. Ballelli e A. Catorci).
- PEDROTTI F., 2005 - *Ancient agro-pastoral settlements and their influence on the vegetation in the Monti Sibillini National Park*. Abstracts. Stelvio Seventy Conference (8-11 September 2005, Rabbi Valley, Trentino, Italy). Trento, TEMI: 160 (in coll. con R. Canullo, W. Fanesi e A. Zeppillo).
- PEDROTTI F., 2005 - *Carte della vegetazione reale e della biomassa erbacea del Parco Nazionale dei Monti Sibillini prodotte tramite telerilevamento satellitare*. Abstracts. Stelvio Seventy Conference (8-11 September 2005, Rabbi Valley, Trentino, Italy). Trento, TEMI: 173 (in coll. con Iannetta M., Borfecchia F., Ciucci L., Compagnone L., Di-bari C., Schino G., Trotta C.).

- PEDROTTI F., 2005 - *Il genere Taraxacum Weber (Fam. Compositae) nel Parco Nazionale dello Stelvio*. Abstracts. Stelvio Seventy Conference (8-11 September 2005, Rabbi Valley, Trentino, Italy). Trento, TEMI: 183.
- PEDROTTI F., 2005 - *La scomparsa di Janusz Bogdan Falinski*. Riassunti delle tesi di specializzazione del IV ciclo (anni acc. 2001-2002 - 2003-2004). Camerino, Scuola di Specializzazione in gestione dell'ambiente naturale e delle aree protette: 32.
- PEDROTTI F., 2005 - *La dolorosa scomparsa del Professor Janusz Bogdan Falinski*. *Natura e Montagna*, LII(1): 61-64.
- PEDROTTI F., 2005 - *Il genere Cerastium L. (Fam. Caryophyllaceae) nel Parco Nazionale dello Stelvio*. Abstracts. Stelvio Seventy Conference (8-11 September 2005, Rabbi Valley, Trentino, Italy). Trento, TEMI: 184.
- PEDROTTI F., 2005 - *Il genere Hieracium L. nel Parco Nazionale dello Stelvio*. Abstracts. Stelvio Seventy Conference (8-11 September 2005, Rabbi Valley, Trentino, Italy). Trento, TEMI: 185-186.
- PEDROTTI F., 2005 - *Segnalazione di Asperugo procumbens L. in Val di Lamare (Parco Nazionale dello Stelvio)*. Abstracts. Stelvio Seventy Conference (8-11 September 2005, Rabbi Valley, Trentino, Italy). Trento, TEMI: 187.
- PEDROTTI F., 2005 - *L'associazione Artemisio-Agroproyretum in Val di Sole (Trentino Occidentale)*. Abstracts. Stelvio Seventy Conference (8-11 September 2005, Rabbi Valley, Trentino, Italy). Trento, TEMI: 188.
- PEDROTTI F., 2005 - *The weed vegetation of buckwheat crops (Fagopyrum esculentum Moench) in the Val di Sole (Trentino)*. Abstracts. Stelvio Seventy Conference (8-11 September 2005, Rabbi Valley, Trentino, Italy). Trento, TEMI: 189-190.
- PEDROTTI F., Cortini Pedrotti C., 2005 - *Alnetum incanae in the Val di Lamare (Ortles-Cevedale Group)*. Abstracts. Stelvio Seventy Conference (8-11 September 2005, Rabbi Valley, Trentino, Italy). Trento, TEMI: 191-192.
- PEDROTTI F., 2005 - *The role of Corylus avellana and Populus tremula in the secondary succession of the Stelvio National Park*. Abstracts. Stelvio Seventy Conference (8-11 September 2005, Rabbi Valley, Trentino, Italy). Trento, TEMI: 193.
- PEDROTTI F., 2005 - *Geobotanical researches in wet meadows of Inghiaie (Trentino, Central Alps)*. Abstracts. Stelvio Seventy Conference (8-11 September 2005, Rabbi Valley, Trentino, Italy). Trento, TEMI: 194.
- PEDROTTI F., 2005 - *The wet meadows of the Fiavé peat bog (Trentino, Central Alps)*. Abstracts. Stelvio Seventy Conference (8-11 September 2005, Rabbi Valley, Trentino, Italy). Trento, TEMI: 195.
- PEDROTTI F., 2005 - *Carta delle serie di vegetazione (sigmeti) del Trentino-Alto Adige*. Abstracts. Stelvio Seventy Conference (8-11 September 2005, Rabbi Valley, Trentino, Italy). Trento, TEMI: 196-198.
- PEDROTTI F., 2005 - *Phytogeographical outline of the Rabbi Valley*. Abstracts. Stelvio Seventy Conference (8-11 September 2005, Rabbi Valley, Trentino, Italy). Trento, TEMI: 214-218 (in coll. con D. Gafta).
- PEDROTTI F., 2005 - *State of conservation of the natural vegetation and its representation in the protected areas network of Italy*. In: Application and analysis of the map of the natural vegetation of Europe. Bundesamt f. Naturschutz -Skripten, Bonn, 2005, 156: 233-250.
- PEDROTTI F., 2005 - *Ricerche botaniche nel biotopo "torbiera di Fiavé"*. *Judicaria*, 59: 49-53.

- PEDROTTI F., 2005 - *La hêtraie pluri-séculaire de la vallée Cervara (Parc national des Abruzzes, Italie)*. Acta Botanica Gallica, 2005, 152(4): 519-528 (in coll. con B. Schirone, F. Spada, M. Bernabei e A. di Filippo).
- PEDROTTI F., 2006 - *Woody formations in a mesothermic valley of Tarija Province, Bolivia*. In: Gafta D., Akeroyd J. (eds) - Nature conservation: concepts and practice. Heidelberg, ed. Springer: pp. 75-86 (in con M. Liberman Cruz).
- PEDROTTI F., 2006 - *My friend Janusz Bogdan Falinski*. Polish Botanical Studies, 22: 35-33.
- PEDROTTI F., 2006 - *Erhaltungszustand der natürlichen Vegetation und deren Repräsentanz in Schutzgebietssystemen in Italien*. In: Anwendung und Auswertung der Karte der natürlichen Vegetation Europas. Bundesamt f. Naturschutz Bonn, BfN-Skripten, 156: 233-250.
- PEDROTTI F., 2006 - *Il Parco visto dallo spazio "EOBEM" (Earth Observation for Biomass Estimation and Monitoring)*. Quaderni del Parco Nazionale Monti Sibillini, 11: 1-63 (in coll. con F. Borfecchia, L. Ciucci, C. Dibari, A. Fermanelli, M. Iannetta, G. Schino e C. Terranova).
- PEDROTTI F., 2006 - *Vegetationseries of the Trentino-Alto Adige Region (Italy)*. Polish Botanical Studies, 22: 427-435.
- PEDROTTI F., 2007 - *Nota sulla vegetazione delle doline della Foresta Umbra (Gargano)*. Documents Phytosociologiques, XX: 235-238.
- PEDROTTI F., 2007 - *Nota sulle foreste di carpino bianco (Carpinus betulus) del Gargano*. Documents Phytosociologiques, XX: 239-241
- PEDROTTI F., 2008 - *Sergio Tonzig, la Conservazione della Natura e il Trentino*. Natura e Montagna, LV, 1: 13-18.
- PEDROTTI F., 2009 - *Aspetti ecologici e aree protette delle Alpi occidentali*. XIX Congrso della Società Italiana di Ecologia (Bolzano, 15-18 settembre 2009). Dalle vette alpine alle profondità marine. Programma e riassunti. Bolzano: 17.
- PEDROTTI F., 2010 - *Associazioni della classe Lemnetaea di San Rossore (Toscana)*. Braun-Blanquetia, 46: 343-344.
- PEDROTTI F., 2010 - *Neofitismo e associazioni vegetali*. Braun-Blanquetia, 46: 345-349.
- PEDROTTI F., 2010 - *Caratteristiche fisiche e vegetazionali*. In: Pedrotti F. (ed.) La Riserva Naturale di Torricchio, Camerino: 149-194.
- PEDROTTI F., CIANFAGLIONE K., 2010 - *Biodiversità floristica*. In: Pedrotti F. (ed.) La Riserva Naturale di Torricchio 1970-2010, Trento, TEMI: 235-264.
- PEDROTTI F., 2010 - *Le serie di vegetazione della Regione Trentino-Alto Adige*. In: Blasi C. (ed.), La vegetazione d'Italia con carta delle serie di vegetazione in scala 1: 500.000. Roma, Palombi: 82-109.
- PEDROTTI F., 2010 - *The contribution to Phytosociology of the journal Phytocoenosis of Janusz B. Falinski*. Braun-Blanquetia, 46: 59.
- PEDROTTI F., 2010 - *Associazioni della classe Lemnetaea della Selva di San Rossore (Toscana)*. Braun-Blanquetia, 46: 343-344.
- PEDROTTI F., 2010 - *Neofitismo e associazioni vegetali*. Braun-Blanquetia, 46: 345-349.
- PEDROTTI F., 2012 - *Modificazioni ambientali in Val d'Adige in corrispondenza della città di Trento*. Natura Alpina (Trento), 1-2: 35-39.
- PEDROTTI F., 2012 - *Giuseppe Dalessandro e l'insegnamento della Botanica*. In: Capita Botanica. Liber amicorum atque discipulorum di Giuseppe Dalessandro. Lecce, Università del Salento: 21-22.

- PEDROTTI F., MANZI A., 1994 - *La naturalità delle faggete appenniniche*. Linea Ecologica, 6: 13-16.
- PEDROTTI F., SPADA F., CONTI F., 1996 - *Tipificazione di una nuova associazione a Salix apennina dell'Appennino centrale*. L'Uomo e l'Ambiente, 23: 153.
- PEDROTTI F., GAFTA D., 1997 - *Long term changes in the vegetation of a protected wetland (Laghestel) in the Italian Alps*. Studii Cercetări Biologie, Ser. Biol. Veg., 49 (1-2): 5-16.
- PEDROTTI F., SARGOLINI M., GAFTA D., 2004 - *Manuale per la zonizzazione dei parchi nazionali*. In: Sargolini M., Scritti sulla pianificazione delle aree protette. Trento, Temi: 115-156.
- PEDROTTI F., LIBERMAN CRUZ M., 2006 - *Woody formations in a mesothermic valley of Tarija Province, Bolivia*. In: Gafta D., Akeroyd J. (eds) - Nature conservation: concepts and practice. Heidelberg, ed. Springer: 75-86.
- PESARESI S., BIONDI E., CASAVECCHIA S., CATORCI A., FOGLIA M., 2007 - *Il Geodatabase del Sistema Informativo Vegetazionale delle Marche*. Fitosociologia 44 (2) - Suppl.1: 95-101.
- PERUZZI L. & CONTI F., 2008 - *Notulae 1524-1529*. *Clinopodium acinos* (L.) O. Kuntze subsp. *villosum* (Gaudin) Peruzzi & F. Conti comb nov., *Clinopodium einseleanum* (F.W. Schultz) Peruzzi & F. Conti comb nov., *Clinopodium minae* (Lojac.) Peruzzi & F. Conti comb nov., *Clinopodium nepetum* (L.) O. Kuntze subsp. *sylvaticum* (Bromf.) Peruzzi & F. Conti comb. nov., *Clinopodium sandalioticum* (Bacch. & Brullo) Bacch. & Brullo comb nov., *Clinopodium sardoum* (Asch. & Levier) Peruzzi & F. Conti comb. nov. in NEPI C., PERUZZI L., SCOPPOLA A. (eds.), *Notulae alla checklist della flora vascolare italiana*: 6. Inform. Bot. Ital., 40(2): 263-264.
- PERUZZI L., BARBO M., BARTOLUCCI F., BOVIO M., CARTA A., CICCARELLI D., CONTI F., COSTALONGA S., DI PIETRO R., GALASSO G., GESTRI G., LATTANZI E., LAVEZZO P., MARSILI S., PECCENINI S., PIERINI B., TARDELLA F.M., TERZO V., TURRISI R.E. e BEDINI G., 2011 - *Contributo alla conoscenza floristica delle Colline Pisane: resoconto dell'escursione del Gruppo di Floristica (S.B.I.) nel 2009*. Inform. Bot. Ital. 43(1): 3-27.
- PICCHIO S., CATORCI A., MAROTTA L., BETTINI V., 2005 - *GIS & Landscape Ecology - L'analisi PCA (principal components) per lo studio degli indici dell'ecologia del paesaggio*. Abstracts. Stelvio Seventy Conference (8-11 September 2005, Rabbi Valley, Trentino, Italy). Trento, TEMI: 199.
- PICCHIO S., MAROTTA L., CATORCI A., 2006 - *Gis & landscape ecology. L'analisi PCA per lo studio degli indici dell'ecologia del paesaggio*. Atti della 10<sup>a</sup> conferenza nazionale ASITA. Bolzano, 14-17 novembre 2006: 1563-1570.
- PIERUCCINI P., GATTI R., CATORCI A., 2005 - *Soil-Vegetation relationships in Mountain Grassland Ecosystems (Umbria-Marche Apennine- Central Italy)*. Congresso Internazionale della International Association for Vegetation Science (IAVS), Lisbona (Portogallo) 24-29 luglio 2005.
- PIOVESAN G., BIONDI F., DI FILIPPO A., SCHIRONE B., ZIACO E., PEDROTTI F., 2012 - *The Apennines Beech Network*. In: Knapp H.D., Fichtner A. (eds.), *Beech Forests*. Joint Natural Heritage of Europe (2). BfN-Skripten 327: 125-140.
- PIRONE G. & CONTI F., 1990 - *Carta floristica della Majella*. C.A.I. Ed. Cogecstre, Penne.
- PIRONE G., FRATTAROLI A.R., CONTI F., CIASCHETTI G., DI MARTINO L., 2007 - *Aspetti fitogeografici della flora del Parco Naturale Regionale Sirente-Velino (Abruzzo)*. Biogeografia, 28: 119-148. L'Aquila.
- POMPEI E., BONELLI F., MANCINI M., CATORCI A., 2010 - *Elementi agronomici ed economici per la coltivazione del tartufo nero pregiato (Tuber melanosporum)*. Camerino, Comu-

nità Montana di Camerino, Camera di Commercio di Macerata, Università di Camerino.

- PRIVITERA M., ALEFFI M., BERTANI G., CAMPISI P., CARRATELLO A., COTOGNO M., COGONI A., MISERERE L., PEREGO S., PUGLISI M., SGUAZZIN F., TACCHI R., ZIMBONE S., 2010 - *Survey of the bryophyte diversity of the Carnic Alps, including some interesting records for the Italian bryoflora*. Fl. Medit., 20: 193-209.
- PRYGIEL J., CARPENTIER P., ALMEIDA S., COSTE M., DRUART J.-C., ECTOR L., GUILLARD D., HONORÉ M.-A., ISERENTANT R., LEDEGANCK P., LALANNE-CASSOU C., LESNIAK C., MERCIER I., MONCAUT P., NAZART M., NOUCHET N., PERES F., PEETERS V., RIMÉT F., RUMEAU S., SABATER S., STRAUB F., TORRISI M., TUDESQUE L., VAN DE VIJVER B., VIDAL H., VIZINET J. & ZYDEK N., 2002 - *Determination of the Biological Diatom Index: IBD NF T 90 - 354. Results of an intercomparison exercise*. Journal of Applied Phycology, 14: 27-39.
- RASOANAIVO P., RALAIBIA E., MAGGI F., PAPA F., VITTORI S., NICOLETTI M., 2012 - *Phytochemical investigation of the essential oil from the 'resurrection plant' Myrothamnus moschatus (Baillon) Niedenzu endemic to Madagascar*. Journal of Essential Oil Research, 24: 299-304.
- RASTELLI F., STAFFOLANI L., HRUSKA K., 2003 - *Ecological study of the vegetal component in the terrestrial ecotones of central Italy*. Journ. of Mediterranean Ecology 4 (1): 39-43.
- ROLLAND C., MINGHETTI P., 2010 - *Pinus sylvestris height and radial growth strategies in the nine phytosociological associations of Trentino-Alto Adige (north-eastern Italy)*. Braun-Blanquetia, 46: 385-394.
- ROS R. M., MAZIMPAKA V., ABOU-SALAMA U., ALEFFI M., BLOCKEEL T.L., BRUGUÉS M., CANO M.J., CROS R.M., DIA M.G., DIRKSE G.M., EL SAADAWI W., ERDAĞ A., GANEVA A., GONZÁLES-MANCEBO J.M., HERRNSTADT I., KHALIL K., KÜRSCHNER H., LANFRANCO E., LOSADA-LIMA A., REFAI M.S., RODRÍGUEZ-NUÑEZ S., SABOVLJEVIĆ M., SÉRGIO C., SHABBARA H., SIM-SIM M., SÖDERSTRÖM L., 2007 - *Hepatics and Anthocerotes of the Mediterranean, an annotated checklist*. Cryptogamie, Bryologie 28(4): 351-437.
- ROSI D., 2005 - *Vegetation evolution from 1827 up to nowadays in an area of old farming yhat are no longer cultivated in the Monti Sibillini National Park*. Abstracts. Stelvio Seventy Conference (8-11 September 2005, Rabbi Valley, Trentino, Italy). Trento, TEMI: 200.
- ROSI D., 2005 - *La vegetazione delle antiche alberate ad oppio nelle Valli di Visso (Parco Nazionale dei Monti Sibillini)*. Abstracts. Stelvio Seventy Conference (8-11 September 2005, Rabbi Valley, Trentino, Italy). Trento, TEMI: 201.
- SABBIETI M.G., AGAS D., MAGGI F., VITTORI S., MARCHETTI L., 2011 - *Molecular mediators involved in Ferulago campestris essential oil effects on osteoblast metabolism*. Journal of Cellular Biochemistry, 112: 3742-3754.
- SAGRATINI G., RICCIUTELLI M., VITTORI S., ÖZTÜRK N., ÖZTÜRK Y., MAGGI F., 2008 - *Phytochemical and antioxidant analysis of eight Hypericum taxa from Central Italy*. Fitoterapia, 79: 210-213.
- SAGRATINI G., CRISTALLI G., GIARDINÀ D., GIOVENTÙ G., MAGGI F., RICCIUTELLI M., VITTORI S., 2008 - *Alkannin/shikonin mixture from roots of Onosma echioides (L.) L: extraction method study and quantification*. Journal of Separation Science, 31(6-7): 945-952.
- SAGRATINI G., ZUO Y., CAPRIOLI G., CRISTALLI G., GIARDINÀ D., MAGGI F., MOLIN L., RICCIUTELLI M., TRALDI P., VITTORI S., 2009 - *Quantification of Soyasaponins I and  $\beta$ g in Italian*

- Lentil Seeds by Solid Phase Extraction (SPE) and High Performance Liquid Chromatography-Mass Spectrometry (HPLC-MS)*. Journal of Agricultural and Food Chemistry, 57: 11226-11233.
- SAGRATINI G., MAGGI F., CAPRIOLI G., CRISTALLI G., RICCIUTELLI M., TORREGIANI E., VITTORI S., 2012 - *Comparative study of aroma profile and phenolic content of Montepulciano monovarietal red wines from the Marche and Abruzzo regions of Italy using HS-SPME-GC-MS and HPLC-MS*. Food Chemistry, 132: 1592-1599.
- SAGRATINI G., MAGGI F., BÍLEK T., PAPA F., VITTORI S., 2012 - *Analysis of the volatile compounds of Teucrium flavum L. subsp flavum (Lamiaceae) by headspace solid-phase microextraction coupled to gas chromatography with flame ionization and mass spectrometric detection*. Natural Product Research, 26: 1339-1347.
- SANTANGELO A., CONTI F., GUBELLINI L., 2002 (2001) - *Alcune note su Lasepitium siler s.l. (Umbelliferae) nell'Italia peninsulare*. Inform. Bot. Ital., 33 (2): 531-533.
- SANTUCCI G., 2005 - *Applicazione della cartografia geobotanica all'analisi ed alla valutazione della vegetazione della Sezione 312040 (Pioraco), Foglio Nocera Umbra, carta tecnica regionale delle Marche (scala 1: 10.000)*. Abstracts. Stelvio Seventy Conference (8-11 September 2005, Rabbi Valley, Trentino, Italy). Trento, TEMI: 72-73.
- SCASSELLATI E., CONTI F., TINTI D., BARTOLUCCI F., DI SANTO D., 2006 - *Ricchezza floristica in Italia: analisi a scala regionale*. In: Società Italiana di Biogeografia XXXVI Congresso, Biogeografia dell'Appennino centrale e settentrionale: trenta anni dopo. L'Aquila, 6-9 settembre. Riassunti: 101.
- SCHUMACKER R., SOLDÁN Z., ALEFFI M., MISERERE L., 1999: *The bryophyte flora of the Gran Paradiso National Park (Aosta Valley and Piemont, Italy) and its immediate surroundings: a synthesis*. Lejeunia, 160: 1-107.
- SCOCO P., SPARVOLI D., CATORCI A., 2006 - *Evaluation of the Italian Apennine ecosystems with respect to anatomical and ethological characteristics of the roe deer*. In: Gafta D., Akeroyd J.R.(eds.), Conceptions and methods of nature conservation. Springer, Heidelberg: 328-335.
- SCOCO P., CECCARELLI P., GATTI R., CATORCI A., 2007 - *Use of a geographic information system to evacuate morphometric variations of rumen papillae related to diet and pasture vegetative cycle*. Veterinaria Italiana, 43 (3): 425-429.
- SCOCO P., ARALLA M., CATORCI A., BELARDINELLI C., ARRIGHI S., 2011 - *Immunodetection of aquaporin 5 in sheep salivary glands related to pasture vegetative cycle*. Folia Histochemica et Cytobiologica 49(3): 458-464.
- SCURI S., COCCHIONI M., DELL'UOMO A., 2006 - *Studio idrobiologico di un bacino idrico destinato ad uso potabile sull'Apenninino centrale (Italia)*. Atti Accad. Naz. Lincei, 222: 123-131.
- SCURI S., TORRISI M., COCCHIONI M., DELL'UOMO A., 2006 - *The European Water Framework Directive 2000/60/EC in the evaluation of the ecological status of watercourses. Case study: the river Chienti (central Apennine, Italy)*. Acta hydrochim. hydrobiol., 34: 498-505.
- STAFFOLANI L., HRUSKA K, 2006 - *Relationship between urban allergophytes and the allergies in the human population of central Italy*. Europ. Annals of Allergy and Clin. Immunology 39 (10):346-347.
- STAFFOLANI L., HRUSKA K, 2008 - *Urban allergophytes of central Italy*. Aerobiologia 24: 77-87.



- STAFFOLANI L., HRUSKA K, 2008 - *Ecologia delle allergofite agrarie in Italia*. Arch. Geobot. 11 (1-2): 61-68.
- STAFFOLANI L., HRUSKA K, 2008 - *Considerazioni sull'uso delle piante nel controllo della qualità dell'ambiente urbano*. Ecologia urbana 20(1): 8-14.
- STAFFOLANI L., HRUSKA K, 2008 - *Ricerche sulla flora allergenica dell'Appennino centrale: l'esempio della Riserva naturale di Torricchio*. L'Uomo e l'Ambiente, 50: 1-29.
- STAFFOLANI L., HRUSKA K, 2009 - *Impiego della vegetazione ripariale nella valutazione della qualità dell'ecosistema fluviale*. In: Acque interne in Italia: uomo e natura (Bullini L. coord.), Atti dell'Accademia Nazionale dei Lincei, 250: 265-270, Scienze e lettere Ed., Roma.
- STAFFOLANI L., HRUSKA K, 2009 - *Aerobiologia ed ecologia: approccio interdisciplinare alle problematiche comuni*. Atti del XII Congresso naz. "Salute dell'ambiente dell'uomo", Firenze 7-9 maggio 2009, GEA European Journal of Aerobiology and Environmental Medicine, 5(1). 153.
- STAFFOLANI L., VELASCO-JIMENEZ M., GALAN C., HRUSKA K, 2011 - *Allergenicity of the ornamental urban flora: ecological and aerobiological analyses in Cordoba (Spain) and Ascoli Piceno (Italy)*. Aerobiologia, 27(3): 239-246.
- TACCHI R., 2009 - *Biografia e ricerche botaniche di Carmela Cortini Pedrotti (1931-2007)*. Natura Alpina, 59(1): 45-50.
- TACCHI R., MISERERE L., ALEFFI M., 2009 - *Ecological aspects of the bryoflora of some ravines of the Umbro-Marchegian Apennines*. Plant Biosystems, 143, Supplement: 88-96.
- TAFFETANI F., CATORCI A., CIASCETTI G., CUTINI M., DI MARTINO L., FRATTAROLI A. R., PAURA B., PIRONE G., RISMONDO M., ZITTI S., 2012 - *The Quercus cerris woods of the alliance Carpinion orientalis Horvat 1958 in Italy*. Plant Biosystems, 146 (4): 918-953.
- TARDELLA F.M., BALLELI S., RAPONI M., PICCIONI S., ORSOMANDO E., 2002 - *Aspetti floristici e vegetazionali del Piano di Ricciano (Umbria)*. Plestia Colfiorito, 25° Mostra Mercato e Sagra della Patata Rossa della Montagna Umbro-Marchigiana, 14-25 agosto 2002. Arte Lito, Camerino: 69-85.
- TARDELLA F. M., ORSOMANDO E., 2005 - *Piano di Ricciano. Sito di Importanza Comunitaria - SIC. Rete Ecologica Europea Natura 2000. Cartografia degli Habitat. Altipiani di Colfiorito - Comune di Foligno*. Plestia Colfiorito, 28 Mostra Mercato e Sagra della Patata Rossa della Montagna Umbro-Marchigiana (Suppl. al n. 28) Tip. S. Giuseppe, Pollenza (MC): 21-22.
- TARDELLA F.M., SPARVOLI D., VITANZI A., CATORCI A., 2006 - *Contributo fitosociologico alla conoscenza dei boschi delle Colline Premartane (Umbria)*. 42° Congresso Nazionale della Società Italiana di Fitosociologia, Potenza-Matera 20-23 giugno 2006: 68-69.
- TARDELLA F.M., BALLELI S., GATTI R., CATORCI A., 2007 - *Diversità floristica delle praterie montane dell'Appennino maceratese*. Braun-Blanquetia, 42: 145-156.
- TARDELLA F. M., TORRISI M., DELL'UOMO A., ORSOMANDO E., 2009 - *Flora Ripariale e Comunità Algali Reofile del Fiume Nera (Italia centrale)*. In: Accademia Nazionale dei Lincei. Atti dei Convegni Lincei 250. VIII giornata mondiale dell'acqua. Acque Interne in Italia: Uomo e Natura. Scienze e Lettere Ed. Commerciale, Roma: 271-279.
- TARDELLA F.M., VITANZI A., GATTI R., CESARETTI S., CATORCI A., 2010 - *Il paesaggio vegetale della dorsale del Monte S. Pancrazio (Umbria-Italia centrale)*. Fitosociologia 47 (1): 65-101.

- TARDELLA F.M., SPARVOLI D., VITANZI A., CATORCI A., 2011 - *Syntaxonomy and site ecology of a Central Italy forest landscape*. Hacquetia 10(1): 5-40.
- TARDELLA F.M., VITASOVIĆ KOSIĆ I., RUŠČIĆ M., CATORCI A., 2011 - *Assessment of the North Adriatic pastoral landscape (Ćićarija, Croatia)*. 20<sup>th</sup> International Workshop of European Vegetation Survey. Roma, 6-9 April 2011.
- TARDELLA F.M., CATORCI A., CESARETTI S., GATTI R., 2012 - *Le caratteristiche funzionali delle specie influenzano i pattern di fioritura nelle praterie montane centro-Appenniniche*. 47<sup>o</sup> Congresso Società Italiana di Scienze della Vegetazione: "Opportunità e sfide per la Scienza della Vegetazione in un mondo che cambia". Perugia, 12-14 settembre 2012.
- TINTI D., CONTI F., 1999 - *Aspetti floristici e vegetazionali dei Monti Sibillini*. In: AA. VV., Guida della Provincia di Ascoli Piceno, Ortona: 33-37.
- TINTI D., CONTI F., 2002 - *Orchidaceae rinvenute presso il Lago di Campotosto (L'Aquila, Abruzzo)*. Giros Notizie (Pisa), 19: 21-25.
- TINTI D., CONTI F., 2003 - *La flora del Lago di Campotosto*. De Rerum Natura (Penne - PE), 33-34: 29-35.
- TINTI D., CONTI F., LONDRILLO I., 2005 - *La Flora nel Parco*. In: Piccirilli (ed.) Parco del Gran Sasso e Monti della Laga. I quaderni della Montagna, Edigrafital ed., S. Atto, Teramo: 26-29.
- TINTI D., CONTI F., 2005 - *Il lago di Campotosto*. In: Piccirilli (ed.), Parco del Gran Sasso e Monti della Laga. I quaderni della Montagna, Edigrafital ed., S. Atto, Teramo: 40-41.
- TINTI D., CONTI F., BARTOLUCCI F., SCASSELLATI E., DI SANTO D., 2006 - *Herbarium Apenninicum: consistenza e catalogazione delle collezioni*. In: Società Italiana di Biogeografia XXXVI Congresso, Biogeografia dell'Appennino centrale e settentrionale: trenta anni dopo. L'Aquila, 6-9 settembre. Riassunti: 104.
- TINTI D. & CONTI F., 2008 - *Il Centro Ricerche Floristiche dell'Appennino*. In: Cilano R. (Ed.), Per erbe e per tinture nel Parco Nazionale del Gran Sasso e Monti della Laga, Colori e tessuti in Abruzzo. Quaderno n. 4: 8-9. Arti Grafiche Meroni, Lissone.
- TINTI D. & CONTI F., 2008 - *L'area di studio*. In: Cilano R. (Ed.), Per erbe e per tinture nel Parco Nazionale del Gran Sasso e Monti della Laga, Colori e tessuti in Abruzzo. Quaderno n. 4: 10-15. Arti Grafiche Meroni, Lissone.
- TINTI D. & CONTI F., 2008 - *La Flora del Parco Nazionale del Gran Sasso e Monti della Laga*. In: Cilano R. (Ed.), Per erbe e per tinture nel Parco Nazionale del Gran Sasso e Monti della Laga, Colori e tessuti in Abruzzo. Quaderno n. 4: 16-17. Arti Grafiche Meroni, Lissone.
- TINTI D., CONTI F., CILANO R., 2008 - *Le piante tintorie testate*. In: Cilano R. (Ed.), Per erbe e per tinture nel Parco Nazionale del Gran Sasso e Monti della Laga, Colori e tessuti in Abruzzo. Quaderno n. 4: 18-23. Arti Grafiche Meroni, Lissone.
- TINTI D., CONTI F., BARTOLUCCI F., SCASSELLATI E. & DI SANTO D., 2010 (2008) - *Herbarium Apenninicum: consistenza e catalogazione delle collezioni*. Museologia Scientifica, n.s. 2 (1-2): 93-96.
- TINTI D., CONTI F., 2011 - *Notulae alla checklist della flora vascolare italiana 11*. 1796. Delphinium staphysagria L. Inform. Bot. Ital. 43(1): 136.
- TINTI D., CONTI F., GUBELLINI L., 2012 - *Come si fa una flora*. In Taffetani F. (Ed.), Herbaria. Il grande libro degli erbari italiani. Per la ricerca tassonomica, la conoscenza ambientale e la conservazione del patrimonio naturale: 398-406. Nardini ed.

- TORRISI M., STAFFOLANI L., HRUSKA K, DELL'UOMO A., 2005 - *Valutazione dello stato ecologico del torrente Castellano (bacino del Tronto, Marche) nel tratto urbano di Ascoli Piceno mediante analisi ecologica della componente vegetale*. *Biologia Ambientale*, 19 (2): 39-48.
- TORRISI M., RIMET F., CAUCHIE H. M., HOFFMANN L. & ECTOR L., 2006 - *Bioindication par les diatomées épilithiques et épiphytes dans la rivière Sûre (Luxembourg)*. *Belgian Journal of Botany*, 139 (1): 39-48.
- TORRISI M., DELL'UOMO A., 2006 - *Biological monitoring of some Apennine rivers (central Italy) using the diatom-based eutrophication/pollution index (EPI-D) compared to other European diatom indices*. *Diatom Research*, 21 (1): 159-174.
- TORRISI M., DELL'UOMO A., CHIETERA D., ECTOR L., 2006 - *Evaluation de la qualité biologique de deux rivières de l'Italie centrale au moyen des indices diatomiques*. *Symbioses, nouvelle série*, 14: 43-49.
- TORRISI M., DELL'UOMO A., ECTOR L., 2008 - *Evaluation de la qualité des rivières des Apennins (Italie) au moyen des indices diatomiques : le fleuve Foglia*. *Cryptogamie, Algologie*, 29 (1): 45-61.
- TORRISI M., SCURI S., MORICCHETTI L., COCCHIONI M., DELL'UOMO A., 2008 - *Qualità biologica dei corsi d'acqua dell'Appennino centrale monitorati tramite l'Indice Diatomico integrato di Eutrofizzazione/Polluzione (EPI-D) e l'Indice Biotico Esteso (IBE)*. In: Marchi E. (coord.), *Le condizioni dei fiumi italiani*, Acc. Nazionale Lincei, Bardi Ed., Roma, pp.113-118.
- TORRISI M., DELL'UOMO A., 2009 - *Diatomee bentoniche del corso superiore di alcuni fiumi centro-appenninici (Italia)*. *Studi Trent. Sc. Nat.*, 84: 139-151
- TORRISI M., SCURI S., DELL'UOMO A., COCCHIONI M., 2010 - *Comparative monitoring by means of diatoms, macroinvertebrates and chemical parameters of an Apennine watercourse of central Italy: The river Tenna*. *Ecological Indicators*, 10 (4): 910-913.
- TORRISI M., DELL'UOMO A., 2010 - *Biodiversità algale negli ambienti umidi*. In: Pedrotti F.(a cura di), *La Riserva Naturale di Torricchio 1970-2010*. Tipolitografia Editrice Temi, Trento: 195-205..
- TORRISI M., DELL'UOMO A., 2011 - *Siti di riferimento per alcune tipologie fluviiali delle idroecoregioni 13 "Appennino centrale" e 12 "Costa adriatica"*. *Biologia Ambientale*, 25 (1): 1-15, 2011.
- UZUNOV D., CONTI F., LAKUSIC D., GANGALE C., 2005 - *Dati preliminari sulla fitogeografia, ecologia e conservazione delle specie Appennino-Balcaniche*. *Inform. Bot. Ital.*, 37 (1): 386-387.
- VALENTINI G., BELLOMARIA B., ARNOLD N., 1998 - *L'olio essenziale di Vitex agnus-castus*. *Riv. It. EPPOS*, 24: 13-18.
- VALENTINI G., B. BELLOMARIA B., MAGGI F., MANZI A., 2003 - *The Leaf and Female Cone Oils of Juniperus oxycedrus L. ssp. oxycedrus and J. oxycedrus ssp. macrocarpa (Sibth. Et Sm.) Ball. from Abruzzo*. *Journal of Essential Oil Research*, 15: 418-421.
- VAN GILS H., CONTI F., CIASCHETTI G., WESTINGA E., 2012 - *Distribution modelling at fine resolutions of endemics in Majella National Park, Central Italy*. *Plant Biosystems* 146, suppl.1: 276-287.
- VENANZONI R., KWIATKOWSKI W., KAMOCKI A., 1999 - *The geographic information system as a tool to archive field and cartographic data in the "Montagna di Torricchio" natural reserve (Central Italy)*. *Phytocoenosis*, 11 (N.S.): 191-197.
- VITANZI A., PAURA B., CATORCI A., 2009 - *Forest syntaxa spatial distribution hierarchical*

- modelling: preliminary assessment of a Central Apennine (Italy) landscape*. Sauteria, 18: 311-322.
- VITANZI A., BRUSAFERRO A., NARDI C., SPARVOLI D., CATORCI A., 2010 - *Approccio geosinfittosociologico alla definizione della carrying capacity potenziale degli ecosistemi forestali dell'Appennino centrale nei confronti del capriolo (Capreolus capreolus L.)*. Informatore Botanico Italiano 42 (2): 443-449.
- VITANZI A., SPARVOLI D., CATORCI A., 2009 - *Geobotanical analysis as a tool to assess submediterranean forest ecosystems to define ecological networks: a study-case in Piastra Valley (Italy)*. 45° Congresso internazionale SISV & FIP, Cagliari 22-24 giugno 2009. pp. 161.
- VITANZI A., PAURA B., CATORCI A., 2009 - *Methodological approach for modelling the diversity of the Apennines sub-mediterranean forests*. 45° Congresso internazionale SISV & FIP, Cagliari 22-24 giugno 2009. pp. 162.
- VITANZI A., HRŠAK V., TARDELLA F.M., CATORCI A., 2009 - *Modelling spatial distribution of upper mesotemperate forest syntaxa in Central Apennines using some ecological features*. 32<sup>nd</sup> International Symposium Eastern Alpine and Dinaric Society for Vegetation Ecology. Pörschach (Carinthia, Austria), 2-5 luglio 2009.
- VITANZI A., TARDELLA F.M., CATORCI A., HRŠAK V., 2011 - *Functional plant trait variation along a regeneration chronosequence in submediterranean *Ostrya carpinifolia* forests*. 34<sup>th</sup> International Symposium Eastern Alpine and Dinaric Society for Vegetation Ecology. Camerino, 24-28 May 2011.
- VITASOVIĆ KOSIĆ I., TARDELLA F.M., RUŠČIĆ M., CATORCI A., 2011 - *Assessment of floristic diversity, functional composition and management strategy of North Adriatic pastoral landscape (Croatia)*. Polish Journal of Ecology 59(4): 765-776.
- VITASOVIĆ KOSIĆ I., TARDELLA F.M., CATORCI A., 2011 - *Management effects in the North Adriatic pastoral landscape (Ćićarija, Croatia)*. 34<sup>th</sup> International Symposium Eastern Alpine and Dinaric Society for Vegetation Ecology. Camerino, 24-28 May 2011.
- VITASOVIĆ KOSIĆ I., TARDELLA F.M., CATORCI A., 2012 - *Effect of management modification on the coenological composition of the North Adriatic pastoral landscape (Ćićarija, Croatia)*. Hacquetia 11(1): 17-46.
- WAGENSOMMER R.P., CONTI F., 2011 - *Notulae alla checklist della flora vascolare italiana 11. 1811. *Echinops sphaerocephalus* L. subsp. *sphaerocephalus**. Inform. Bot. Ital. 43(1): 140-141.
- ZAPPONI L., DEL BIANCO M., LUISELLI L., CATORCI A., BOLOGNA M.A., 2011 - *Assessing environmental requirements effects on forest fragmentation sensitivity in two arboreal rodents*. Mammal Biol.
- ZAPPONI L., LUISELLI L., CENTO M., CATORCI A., BOLOGNA M., 2011 - *The role of landscape heterogeneity: a multi-scale approach to woodland bird distribution*. 34<sup>th</sup> International Symposium Eastern Alpine and Dinaric Society for Vegetation Ecology. Camerino, 24-28 May 2011.

### **Conservazione della natura**

- CIANFAGLIONE K., 2010 - *Chi può contribuire a salvare il bosco?* In: Andrei E. (coord.), Pădurea, Plămânuł Planetei - Lucrările simpozionului. Craiova, ed. Info: 5-7.
- CIANFAGLIONE K., 2011 - *Breve considerazione ed analisi sui parchi nella attuale crisi econo-*

- mica globale*. In: Pignatti S., Aree protette e ricerca scientifica. Atti del Convegno dell'Accademia dei Lincei (Roma, 16 Ottobre 2009). Pisa, ETS ed.: 203-210.
- CIANFAGLIONE K., 2011 - *Il bosco e i paesaggi culturali*. In: Pignatti S., Aree protette e ricerca scientifica. In: Atti del Convegno dell'Accademia dei Lincei (Roma, 16 Ottobre 2009) Pisa, ETS Ed. 127-134.
- DI MARTINO V. & FELIZIANI R., 2002 (a cura di) - *Conoscenza e gestione degli ambienti ipogei: il caso di studio delle grotte del Rio Garrafo*. Atti del Ciclo di Convegni. Acquasanta Terme.
- DI MARTINO V., 2005 - *Aree protette, educazione ambientale e conservazione della natura*. Abstracts. Stelvio Seventy Conference (8-11 September 2005, Rabbi Valley, Trentino, Italy). Trento, TEMI: 170.
- DI MARTINO V. & FELIZIANI R., 2006 - *Conservazione della natura, educazione ed interpretazione ambientale*. Associazione Smilax, Acquasanta Terme.
- ORSOMANDO E., BATTONI F., 2002 - *Museo Naturalistico del Parco di Colfiorito. Guida alle Sezioni Espositive*. Regione dell'Umbria, Parco Regionale di Colfiorito, Comune di Foligno. S.EL.CA., Firenze: 1-40.
- ORSOMANDO E., BINI E., CATORCI A., DELL'UOMO A., FALSETTI R., RAPONI M., 2002 - *Funghi del Parco Nazionale dei Monti Sibillini*. Parco Nazionale Monti Sibillini. Quaderni scientifico-divulgativi. Anibaldi Grafiche, Ancona: 1-144.
- ORSOMANDO E., RAGNI B., SEGATORI R., 2004 - *Siti Natura 2000 in Umbria. Manuale per la conoscenza e l'uso*. Regione dell'Umbria. Università di Camerino - Dipartimento di Botanica ed Ecologia, Università degli Studi di Perugia - Dipartimento di Biologia animale ed Ecologia. Tip. S. Giuseppe, Pollenza (MC): 1-374.
- PEDROTTI F., 1961 - *Le aree di protezione del paesaggio in provincia di Trento con riferimento alla Valle di Tovel*. Monti e Boschi, XII (7): 317 - 321 (in coll. con Borzaga F.).
- PEDROTTI F., 1965 - *Aree di protezione floristica in provincia di Trento*. Natura Alpina, XVI(2): 53-57 (in coll. con Dalla Fior G., Bonapace B., Ferrari M., Tomasi G.).
- PEDROTTI F., 1971 - *Distruzione della natura nelle Marche. A proposito delle strade della Sibilla e di Forca Presta*. L'Appennino Camerte, 21 agosto 1971.
- PEDROTTI F., 1971 - *Lago d'Ampola. Un ambiente da salvare*. Boll. Italia Nostra, XIII (87-88): 26-28.
- PEDROTTI F., 1971 - *Val Lorina. Una strada sconvolge l'ambiente*. Boll. Italia Nostra, XIII (87-88): 43.
- PEDROTTI F., 1972 - *Perché tanto interesse ad aprire nuove strade di montagna? Indagine nella Val Lorina*. Boll. Italia Nostra, XIV (91): 16-17.
- PEDROTTI F., 1973 - *La protezione della natura*. In: La S.A.T. Cento Anni - 1872-1972. Trento: 269-284.
- PEDROTTI F., 1973 - *Proteggere la natura. La Palude di Colfiorito*. L'Appennino Camerte, 17 marzo 1973.
- PEDROTTI F., 1973 - *Siamo i veri responsabili della distruzione vegetale*. In: Agricoltura e difesa dell'ambiente. Roma, 1973, Ist. Tecnica Propaganda Agraria: 111-118.
- PEDROTTI F., 1973 - *Elenco dei biotopi delle Marche meritevoli di conservazione*. In: Soprintendenza Monumenti Marche, Restauri nelle Marche. Ancona, 1973, ed. Bugati: 28 - 54 (in coll. con M. Canti, G. Orlando, I. Pineschi, M.L. Polichetti).
- PEDROTTI F., 1974 - *Preziosità floristiche*. In: Harroy J.P., Tassi F., Pratesi F., Pedrotti F., Parchi Nazionali, Novara, Ist. Geograf. De Agostini: 121-128.

- PEDROTTI F., 1974 - *Renzo Videsott*. *Natura e Montagna*, 4: 65-66.
- PEDROTTI F., 1975 - *Criteri per la salvaguardia delle zone ad alto valore naturalistico*. In: *Convegno Regionale "Proposte per la salvaguardia del territorio marchigiano"* (Ancona, 19 aprile 1975). Ancona, 1975, Consiglio Regionale di "Italia Nostra" per le Marche - Assessorato all'Urbanistica e Ambiente della Regione Marche: 4-14.
- PEDROTTI F., 1975 - *Difesa e conservazione del Monteferrato (Prato)*. *Atti I° convegno studi Monteferrato (Prato, 9-10 giugno 1973)*. Pisa, Pacini: 87 - 93.
- PEDROTTI F., 1975 - *Ricordo di Renzo Videsott*. *Studi Trent. Sci. Nat.*, 52 (3B): 110-126.
- PEDROTTI F., 1977 - *La conservazione delle torbiere*. *Habitat Trentino*, I (1): 25.
- PEDROTTI F., 1980 - *Palude di Colfiorito: stato dell'ambiente (1980)*. *Natura e Montagna*, XXVII (2): 72-74.
- PEDROTTI F., 1982 - *Ecologia e natura in S. Francesco d'Assisi*. *Convegno "Il messaggio di S. Francesco e l'ecologia (La Verna, Arezzo, 14-16 settembre 1982)*. Firenze, Famiglie Francescane Toscane: 137-148.
- PEDROTTI F., 1982 - *Ecologia e natura nell'enciclica "Redemptor hominis"*. *Quaderni Centro Cultura "A. Rosmini" (Trento)*, 10: 51-69.
- PEDROTTI F., 1983 - *Fiumi, flora, fauna*. *Atti Convegno Naz. "Qualche idea sui fiumi"* (Jesi, aprile 1983), Ancona, Il lavoro editoriale: 114-123.
- PEDROTTI F., 1983 - *La flora*. In: Calibani M. e Alesi A., *Guida dei Monti Sibillini*. Ascoli Piceno, C.A.I., Sez. di Ascoli Piceno: 18-26.
- PEDROTTI F., 1983 - *Ricordo di Gian Giacomo Gallarati Scotti*. *Natura e Montagna*, 2: 45-47.
- PEDROTTI F., 1986 - *Dankesansprache*. In: J.W. von Goethe-Stiftung zu Basel, *Europa-Preis für Landespflanze*, Basilea, 1986: 29-30.
- PEDROTTI F., 1987 - *La figura e l'opera di Gian Giacomo Gallarati Scotti*. *L'Uomo e l'Ambiente*, 8: 8-41.
- PEDROTTI F., 1987 - *Vegetazione e stabilità*. *Terra*, I (1): 8-14.
- PEDROTTI F., 1988 - *Appello per i parchi*. *Inform. Bot. Ital.*, 20 (2-3): 585-588.
- PEDROTTI F., 1989 - *Elenco dei beni naturali. Sotto Sistema botanico-vegetazionale. Valutazione del paesaggio vegetazionale della regione Marche. Parchi regionali. Caratteri del paesaggio vegetale della regione Marche. Norme tecniche di attuazione: Sottosistema botanico vegetazionale. Categorie costitutive del paesaggio: Categorie del patrimonio botanico vegetazionale*. In: *Piano paesistico ambientale regionale*. Ancona, Regione Marche, Assessorato Urbanistica Ambiente.
- PEDROTTI F., 1989 - *Introduzione al simposio "Gestione e conservazione della natura"*. *Atti SITE*, 1989, 7: 341 - 342.
- PEDROTTI F., 1989 - *Flora e vegetazione*. In: *Lega per l'Ambiente, Ambiente Italia*, Torino, Isedi Petrini: 148-159.
- PEDROTTI F., 1989 - *Flora*. In: Landi Vittorj C., *Guida dei Monti d'Italia. Appennino centrale*. Vol. I. Milano, C.A.I. e T.C.I.: 39-44.
- PEDROTTI F., 1989 - *L'uso del legno nella vita pastorale dell'Appennino*. In: *Per Giuseppe Sebesta. Scritti e nota bio-bibliografica per il settantesimo compleanno*. Trento, Biblioteca Comunale: 333-351.
- PEDROTTI F., 1989 - *La Fondazione Trentina per la Natura*. *Inform. Bot. Ital.*, 21 (1-3): 375-377.
- PEDROTTI F., 1990 - *Biografia di Guido Castelli (1876-1947)*. *Natura alpina*, 41 (3): 37-44.
- PEDROTTI F., 1990 - *Il paesaggio vegetale dei Monti Sibillini*. In: Polzinetti S., *Parco dei Sibillini. I colori della vita*. Ancona, Tecnoprint: 140-145.

- PEDROTTI F., 1990 - *La difesa del territorio dei parchi in Italia: Renzo Videsott e il caso del Buthier nel Parco Nazionale Gran Paradiso*. Inform. Bot. Ital., 22 (3): 318-320.
- PEDROTTI F., 1991 - *Schutzgebiete in Italien*. In: Natur- und Umweltschutz in Italien. Schriftenreihe Deutsch. Rates Landespflege, 60: 64 - 68.
- PEDROTTI F., 1992 - *Il paesaggio trentino*. Boll. Sez. Trento "Italia Nostra", X (2): 12-16.
- PEDROTTI F., 1992 - *Prospettive di ricerca nel Parco Nazionale del Gargano*. In: Il Parco Nazionale del Gargano. Uomini, caprioli e faggi. San Severo (Foggia), Geremi: 56-59.
- PEDROTTI F., 1992 - *Turismo e ambiente: limiti e possibilità di sviluppo*. In: Atti Conferenza Provinciale Turismo (Trento, 21-22 novembre 1991). Trento, Prov. Autonoma Trento-Ass. Prov. Turismo: 65-73.
- PEDROTTI F., 1995 - *Il Parco Nazionale dei Monti Sibillini*. Natura e Montagna, 42 (3-4): 5-24.
- PEDROTTI F., 1996 - *Alessandro Ghigi e la protezione della natura in Italia*. Natura e Montagna, 43 (2): 9-14.
- PEDROTTI F., 1997 - *Biografia di Fausto Stefenelli*. Natura alpina, 48 (2): 35-50.
- PEDROTTI F., 1997 - *Oscar de Beaux e la sua attività per la protezione della natura*. Natura alpina, 47 (1): 27-36.
- PEDROTTI F., 1997 - *Prefazione*. In: M. Galante: Parco Nazionale del Gargano. Il difficile avvio. Ediz. del Sud, Modugno (Bari): 7-11.
- PEDROTTI F., 1998 - *La vegetazione dei Monti della Laga*. In: A. Di Benedetto (ed): Acque, boschi e uomini nel Parco Nazionale del Gran Sasso e Monti della Laga. Pro Natura Abruzzo, Sulmona: 15-21.
- PEDROTTI F., 2000 - *Protezione della natura e parchi nazionali*. Prima conferenza parchi marchigiani (Abbadia di Fiastra, 10 marzo 2000). Atti convegno: 15-23.
- PEDROTTI F., 2001 - *Biological Ethics in the Thought of Oscar de Beaux*. Global Bioethics, 14 (1): 39-44.
- PEDROTTI F., 2002 - *Flora, vegetazione e paesaggio vegetale del Parco Nazionale dei Monti Sibillini*. Quaderni scientifico-divulgativi Parco Nazionale Monti Sibillini, 3: 1 - 47.
- PEDROTTI F., 2002 - *La conservazione nelle aree protette*. Bollettino Italia Nostra, 383: 17-19.
- PEDROTTI F., 2004 - *L'Ortles nel Parco Nazionale dello Stelvio*. In: Messner R., Re Ortles. Lasa (Bolzano), Tappeiner Edizioni; Trento, BQE Edizioni: 209-223.
- PEDROTTI F., 2004 - *Il ruolo dei parchi nella conservazione*. Adamello Brenta Parco, 8(4): IV di copertina.
- PEDROTTI F., 2005 - *The history of the Stelvio National Park*. Abstracts. Stelvio Seventy Conference (8-11 September 2005, Rabbi Valley, Trentino, Italy). Trento, TEMI: 139-140.
- PEDROTTI F., 2006 - *L'epistolario di Renzo Videsott*. Civis (Trento), XXX(90): 169-176.
- PEDROTTI F., 2009 - *Fondi archivistici per la storia dei Parchi dello Stelvio e dell'Adamello Brenta*. Civis (Trento), XXXIII(98): 51-62.
- PEDROTTI F., 2011 - *Un delitto toccare il giardino botanico. Scempio nella conca delle Viotte*. L'Adige, 12 agosto 2011.
- PEDROTTI F., 2011 - *Parchi in crisi*. In: Pignatti S. (ed), Aree protette e ricerca scientifica. Pisa, ETS: 121-126.
- PEDROTTI F., 2011 - *I parchi nazionali come strumento di conservazione della biodiversità*. In: Piccioni L. (a cura di), Cento anni di parchi nazionali in Europa e in Italia. Pisa, ETS: 101-122.

- PEDROTTI F., 2012 - *Il ruolo della comunità scientifica nazionale*. In: Piccioni L. (a cura di), Parco Nazionale d'Abruzzo, novant'anni: 1922-2012. Pisa, ed. ETS: 29-54.
- PEDROTTI F., 2012 - *Personal memories*. In: Withrington D. (ed.), International Youth Federation for Environmental Studies and Conservation. An account of the involvement of young people in conservation from 1950 to 2010. NNA-Berichte, 24(1): 18-19.
- PEDROTTI F., DE BATTAGLIA F., MIONETTO F., MARZATICO U., 1974 - *Stelvio. Un parco per l'Europa. No allo smembramento. No alla speculazione*. Trento, Club Alpino Italiano - Italia Nostra.
- PEDROTTI F., FERMANELLI A., 1991 - *Monti della Laga. Appennino. Aspettando il parco*. Oasis, VII (5): 82-101.
- PIVA G., 2005 - *Evoluzione e adattamento delle aree protette in Italia*. Abstracts. Stelvio Seventy Conference (8-11 September 2005, Rabbi Valley, Trentino, Italy). Trento, TEMI: 143-144.
- SPINOZZI L., 2005 - THE TORRICCHIO RESERVE: NATURE CONSERVATION AND SCIENTIFIC RESEARCH. Abstracts. Stelvio Seventy Conference (8-11 September 2005, Rabbi Valley, Trentino, Italy). Trento, TEMI: 208-209.
- TACCHI R., 2005 - A nature trail for educating about bryophytes in the Val di Rabbi (Stelvio National Park). Abstracts. Stelvio Seventy Conference (8-11 September 2005, Rabbi Valley, Trentino, Italy). Trento, TEMI: 210.

## Attività editoriale

Nel 1982 l'Istituto di Botanica ha iniziato la stampa della rivista *Documents Phytosociologiques* e nel 1984 di *Braun-Blanquetia*, ambedue editate sotto l'egida dell'Association Amicale Francophone de Phytosociologie e dell'International Association for Vegetation Science. I *Documents Phytosociologiques* sono dedicati a studi e ricerche di Fitosociologia; *Braun-Blanquetia* a monografie di Geobotanica, compresa la Fitosociologia.

A partire dal 1976 viene edita la serie *La Riserva Naturale di Torricchio*, che raccoglie studi e ricerche sulla Riserva Naturale di Torricchio e su aree protette analoghe d'Italia e di tutto il mondo.

Dal 1980 viene pubblicata la serie *L'Uomo e l'Ambiente*, con studi e ricerche dedicate prevalentemente alla conservazione della natura e delle sue risorse.

Sull'attività editoriale si possono anche consultare le seguenti pubblicazioni:

- BIRET F., 2010 - *Un siècle de phytosociologie sigmatiste en France: du temps des pionniers aux applications modernes*. *Braun-Blanquetia* (Camerino), 46: 27-40.
- CARIMINI L., 2005 - *L'Uomo e l'Ambiente: studi di conservazione della natura, ecologia e cultura naturalistica*. Abstracts Stelvio Seventy Conference on Biodiversity, Landscape Dynamics and Management of Mountain Areas, Rabbi, September 8-11, 2005: 161-162.
- CARIMINI L., 2005 - *L'attività editoriale del Dipartimento di Botanica ed Ecologia*. Abstracts Stelvio Seventy Conference on Biodiversity, Landscape Dynamics and Management of Mountain Areas, Rabbi, September 8-11, 2005: 163-165.
- GÉHU J.-M., 1996 - *Avant-propos et présentation de la Bibliographie*. *Documents Phytosociologiques* (Berlin, Gebrüder Boertraeger), XVII: sans numération des pages.
- LENZI GRILLINI C., 1988 - *Cento anni di editoria botanica in Italia*. In: Pedrotti F., 100 anni



di ricerche botaniche in Italia (1888-1988). Firenze, Società Botanica Italiana: 1069-1109.

MUCINA L. & MUCINA D., 1996 - *Bibliographie des Documents Phytosociologiques 1972-1992 (Fasc. 1 - 20 et vol. NS I - XIV)*. Documents Phytosociologiques (Berlin, Gebrüder Boertraeger): 1-204.

PEDROTTI F., 1996 - *La Asociación Amicale Francophone de Phytosociologie y su actividad editorial*. Avances en Fitosociologia. Bilbao, Universidad del País Vasco: 105-114.

## Documents Phytosociologiques

La rivista *Documents Phytosociologiques* è stata fondata da Jean-Marie Géhu nel 1972 ed è stata edita dalla Station de Phytosociologie de Bailleul e dalla Facoltà di Farmacia dell'Università di Lille; dal 1972 al 1977 sono stati editi 20 fascicoli, redattore Jean-Marie Géhu. A partire dal 1977 il prof. Géhu inizia la pubblicazione di una nuova serie di *Documents*, che sono editi da J. Cramer (Vaduz); dal 1977 al 1981 sono editi 5 volumi, redattore Prof. Géhu.

A seguito di un accordo culturale fra la Station de Phytosociologie di Bailleul e l'Istituto di Botanica di Camerino, a partire dal 1982 i *Documents* sono editi a Camerino, redattori Jean-Marie Géhu e Franco Pedrotti. La numerazione di questi volumi continua quella della nuova serie, dunque il primo volume edito a Camerino è il volume VI. Dal 1982 al 2007 sono stati pubblicati 20 volumi, tutti stampati a Camerino ad eccezione del vol. XVII (1996), dedicato alla bibliografia dei fascicoli 1 - 20 della prima serie e dei volumi I- XIV della nuova serie; questo volume è pubblicato da Gebrüder Borntraeger, Berlin.

Nel dicembre 2009, è stato approvato un accordo fra l'Association Amicale Francophone de Phytosociologie e la Société Française de Phytosociologie, che è stata fondata nel 2002; d'ora in poi, pertanto, i *Documents* saranno pubblicati dalla Société Française de Phytosociologie. Si tratta, dunque, della terza serie dei *Documents Phytosociologiques*.

Elenco dei volumi VI-XX dei *Documents Phytosociologiques*

Vol. VI (1982)

Vol. VII (1982)

Vol. VIII (1984)

Vol. IX (1985)

Vol. X (I) (1986)

Vol. X (II) (1986)

Vol. XI (1988)

Vol. XII (1990)

Vol. XIII (1991)

Vol. XIV (1992)

Vol. XV (1995)

Vol. XVI (1996)

Vol. XVII (1996)

Vol. XVIII (1997)

Vol. XIX (1999)

Vol. XX (2007)

# DOCUMENTS PHYTOSOCIOLOGIQUES

## Comité d'édition

A. BAUDIERE (Perpignan), W.G. BEEPTINK (Yerseke), O. DE BOLOS (Barcelona),  
M. BOURNERIAS (Paris), R. CARBIENER (Strasbourg), M. COSTA (Valencia), R.  
DELPECH (Paris), J. DUVIGNEAUD (Marchienne), B. DE FOUCAULT (Lille), P.N.  
FRILFUX (Rouen), S. GENTILE (Genova), M. GRANDTNER (Québec), St. GRIGORE  
(Timisoara), M. GUINOCHE (Paris), J. IZCO (Santiago), J. MORAVEC (Sidi-Be-  
Abbes et Prubance), R. NEGRE (Marseille), A. NOIRFALISE (Genahoux), S. PI-  
GNATTI (Rome), A. PIROLA (Pavia), P. QUEZEL (Marseille), J.-C. RAMEAU (Nan-  
cy), J.L. RICHARD (Neuchâtel), S. RIVAS-MARTINEZ (Madrid), J.M. ROYER  
(Chaumont), D. SHIMWELL (Manchester), R. SCHLMACKER (Liège), J. DE SLOO-  
VER (Louvain), J. TOUFFET (Rennes), J.R. WATTEZ (Amiens), O. WILMANNIS  
(Freiburg), T. WOJTERSKI (El Harrach - Poznan).

## Rédacteurs

**JEAN-MARIE GEHU**

Professeur à l'Université René Descartes de Paris

et

**FRANCO PEDROTTI**

Professeur à l'Institut de Botanique de Camerino



1982  
Camerino  
Università degli Studi

## Braun-Blanquetia

Recueil de travaux de géobotanique / Review of geobotanical monographs. Publication du Département de Botanique et Écologie de l'Université de Camerino et de la Station Internationale de Phytosociologie de Bailleul sous l'égide de l'Association Amicale de Phytosociologie et de l'Association Internationale pour l'étude de la végétation. Éditeurs: J.-M. GÉHU (Bailleul); F. PEDROTTI (Camerino); S. PIGNATTI (Roma); S. RIVAS-MARTINEZ (Madrid); R. SUTTER (Berna); E. HÜBL (Wien); segretario R. VENANZONI (Camerino/Perugia).

1. MATUSZKIEWICZ W. - *Die Karte der potentiellen natürlichen Vegetation von Polen* (1984).
2. AA. VV. - *Studi sulla flora e vegetazione d'Italia (Volume in memoria del Prof. Valerio Giacomini)* (1988).
3. AA. VV. - *Spontaneous vegetation in settlements. Proceedings of the 31<sup>th</sup> Symposium of the International Association for Vegetation Science (Frascati, 11-15 April 1988)* (1989).
4. RICHTER M. - *Untersuchungen zur Vegetationsentwicklung und Standortwandel auf mediterranen Rebbrachen* (1989).
5. FALINSKI J.B., PEDROTTI F. - *The vegetation and dynamical tendencies in the vegetation of Bosco Quarto, Promontorio del Gargano, Italy* (1990).
6. FERRO G. - *Revisione della vegetazione segetale mediterranea ed europea dell'ordine Secalietalia* (1990).
7. DE LILLIS M. - *An ecomorphological study of the evergreen leaf* (1991).
8. AA. VV. - *Mountain vegetation (Proceedings of the International Symposium, Beijing September 1986)* (1992).
9. IVAN D., DONIȚĂ N., COLDEA G., SANDA V., POPESCU A., CHIFU T., BOSCAIU N., MITITELU D., PAUCĂ-COMANESCU M. - *La végétation potentielle de la Roumanie* (1993).
10. ORSOMANDO E. - *Carte della vegetazione dei Fogli Passignano sul Trasimeno (n. 310 - Carta d'Italia I.G.M.I. - 1: 50.000) e Foligno (n. 324 - Carta d'Italia I.G.M.I. - 1: 50.000)* (1993).
11. BUCHWALD R. - *Vegetazione e odonotofauna negli ambienti acquatici dell'Italia centrale* (1994).
12. GAFTA D. - *Tipologia, sinecologia e sinecologia delle abetine nelle Alpi del Trentino* (1994).
13. GÉHU J.M., BIONDI E. - *La végétation du littoral de la Corse. Essai de synthèse phytosociologique.* (1994).
14. SINISCALCO C. - *Impact of tourism on flora and vegetation in the Gran Paradiso National Park (NW Alps, Italy)* (1995).
15. NAKHUTSRISHVILI G. - *The vegetation of Georgia (Caucasus)* (1999).
16. BIONDI E. (a cura di), *Ricerche di geobotanica ed ecologia vegetale di Campo Imperatore (Gran Sasso di Italia)* (1999).
17. KARAMYHEVA Z.V., KHRAMTSOV V.N. - *The steppes of Mongolia* (1995).
18. PEDROTTI F. - *Volume per il conferimento della Laurea honoris causa al Professor Jean-Marie Géhu* (1996).
19. PRIVITERA M., PUGLISI M. - *La vegetazione briofitica dell'Etna (Sicilia, Italia)* (1996).
20. PEDROTTI F. - *Volume per il conferimento della Laurea honoris causa al Professor Janusz Bogdan Falinski* (1998).
21. GÉHU J.-M. - *Le devenir de la bibliothèque de l'ancienne S.I.G.M.A. dans la continuité scientifique de Josias Braun-Blanquet* (1997).

Isbn 0393 5434

# BRAUN-BLANQUETIA

RECUEIL DE TRAVAUX DE GEOBOTANIQUE

éditeurs

J.-M. GEHU, F. PEDROTTI, S. PIGNATTI, S. RIVAS MARTINEZ, R. SUTTER

1

## DIE KARTE DER POTENTIELLEN NATÜRLICHEN VEGETATION VON POLEN

Władysław Matuszkiewicz

1984

Institut de Botanique de l'Université de Camerino  
Station Internationale de Phytosociologie de Bailleul

22. GIANGUZZI L. - *Vegetazione e bioclimatologia dell'Isola di Pantelleria (Canale di Sicilia)* (1999).
23. CATORCI A., ORSOMANDO E. - *Carta della vegetazione del Foglio Nocera Umbra (n. 312 - Carta d'Italia I.G.M.I. - 1: 50000). Note illustrative* (2001).
24. PEDROTTI F. - *Volume per il conferimento della Laurea honoris causa all'Accademico Dr. Nicolae Boscaiu* (1999).
25. ROUSSAKOVA V. - *Végétation alpine et sous alpine supérieure de la Montagne de Rila (Bulgarie)* (2000).
26. BRUNO F., PETRICCIONE B., ATTORRE F. - *La cartografia della vegetazione in Italia* (2003).
27. FANELLI G. - *Analisi fitosociologica dell'area metropolitana di Roma* (2002).
28. ERMAKOV N., DRING J., RODWELL J. - *Classification of continental hemiboreal forests of North Asia* (2000).
29. MERLONI N., PICCOLI F. - *La vegetazione del complesso Punte Alberete e Valle Mandriole (Parco Regionale del Delta del Po - Italia)* (2001).
30. NEUHÄUSLOVÁ Z. et alii - *Potential Natural Vegetation of the Czech Republic* (2001).
31. ALEFFI M. (a cura di) - *Aspetti briogeografici della Penisola Italiana. Atti della 3a riunione scientifica del Gruppo di Lavoro per la Briologia della Società Botanica Italiana (Camerino, 19 giugno 1998)* (2002).
32. BÖHLING N., GREUTER W., RAUS T. - *Zeigerwerte der Gefäßpflanzen der Südgäis (Griechenland). Indicator values of the vascular plants in the Southern Aegean (Greece)* (2002).
33. MINGHETTI P. - *Le pinete a Pinus sylvestris del Trentino-Alto Adige (Alpi Italiane): tipologia, ecologia e corologia* (2003).
34. ALEFFI M. (a cura di) - *Studi briologici in onore di Carmela Cortini Pedrotti* (2004).
35. PEDROTTI F. - *Ricerche geobotaniche al Laghestel di Piné (1967-2001)* (2004).
36. CORBETTA F., PIRONE G., FRATTAROLI A.P., CIASCETTI G. - *Lineamenti vegetazionali del Parco nazionale del Cilento e Vallo di Diano* (2004).
37. BIRET F., GOURMELON F. - *Cartographie dynamique de la végétation terrestre des îlots marins en réserve naturelle* (2004).
38. BALLELLI S., LUCARINI D., PEDROTTI F. - *Catalogo dell'Erbario dei Monti Sibillini di Vittorio Marchesoni* (2005).
39. PIGNATTI S. - *Valori di bioindicazione delle piante vascolari della Flora d'Italia* (2005).
40. PEZZI G., BORDÒ L., FERRARI C. - *Carta della vegetazione del SIC "Monte Vigese" (IT4050013, Appennino settentrionale, Bologna)* (2005).
41. OZENDA P., BOREL J.-L. - *La végétation des Alpes occidentales. Un sommet de la biodiversité* (2006).
42. CATORCI A., GATTI R. (a cura di) - *Le praterie montane dell'Appennino maceratese* (2007).
43. FOGGI B., CARTEI L., PIGNOTTI L. - *La vegetazione dell'Isola di Pianosa (Arcipelago Toscano, Livorno)* (2008).
44. PEDROTTI F. - *La vegetazione delle marcite di Norcia (Italia centrale)* (2008).
45. ANGIUS R., BACCHETTA G. - *Boschi e boscaglie ripariali del Sulcis-Iglesiente (Sardegna sud-occidentale)* (2009).
46. BENSETTITI A., BIRET F., BOULLET V., PEDROTTI F. - *Centenaire de la Phytosociologie* (2010).
47. BALLELLI S., CESARETTI S., GATTI R., MONTENEGRO B., VITANZI A., CATORCI A. - *Catalogo bibliografico della flora vascolare dei Monti Sibillini (Appennino centrale - Italia)* (2010).
48. CANULLO R., ALLEGRINI M.C., CAMPETELLA G. - *Manuale nazionale di riferimento per la raccolta dei dati di vegetazione nella rete italiana CONECOFOR LII (Programma*

Nazionale per il Controllo degli Ecosistemi Forestali - UNECE, ICP Forests)/Reference Field Manual for Vegetation Surveys on the CONECOFOR LII Network, Italy (National Programme of Forest Ecosystems Control - UNECE, ICP Forests) (2012).

49. PEDROTTI F., VENANZONI R. - *La vegetazione del Bosco dell'Incoronata (Foggia)* (2013).

## Geobotany Studies

Dal 2012, Braun-Blanquetia viene edita dall'editore Springer (Heidelberg), con il nome di Geobotany Studies; editor in chief: F. Pedrotti (Camerino); editorial board: S. Bartha (Vacratot), F. Bioret (Brest), E. Box (Athens), K. Fujiwara (Yokohama), J. Loidi (Bilbao), D. Gafta (Cluj-Napoca), J.-M. Géhu (Nouvion en Ponthieux), S. Pignatti (Roma), R. Pott (Hannover), A. Velasquez (Morelia), R. Venanzoni (Perugia). Elenco dei volumi:

PEDROTTI F., *Plant and vegetation mapping*, 2013.

NAKHUTSRISHVILI G., *The Vegetation of Georgia (South Caucasus)*, 2013.

HUKUSIMA T., MATSUI T., NISHIO T., PIGNATTI S., LIANG Y., LU S.-Y., KIM M.-H., YOSHIKAWA M., HONMA H., WANG Y., *Phytosociology of the Beech (Fagus) forests in East Asia* (in stampa).

BOX E., FUJIWARA K., *Warm-Temperate Deciduous Forests* (in stampa).

## La Riserva Naturale di Torricchio

In questa serie sono pubblicati studi e ricerche effettuate nella Riserva Naturale di Torricchio e ai relativi problemi di gestione e in aree naturali protette analoghe istituite in vari paesi del mondo.

### vol. 1 (1976)

N. 1 - La Riserva Naturale di Torricchio (F. PEDROTTI).

N. 2 - Il rimboschimento di Monte Cetrognola (C. VANELLA).

N. 3 - Geologia e geomorfologia della Montagna di Torricchio (G. DEIANA & U. PIERRUCCINI).

N. 4 - Carta della vegetazione della Riserva Naturale di Torricchio (C. FRANCALANCIA).

N. 5 - Stato dell'ambiente della Riserva Naturale di Torricchio attraverso la documentazione fotografica (E. ORSOMANDO).

N. 6 - Coleotteri Cerambicidi della Riserva Naturale di Torricchio (C. CHEMINI).

N. 7 - Aracnidi Opilionidi della Riserva Naturale di Torricchio (C. CHEMINI & J. GRUBER).

### vol. 2 (1977)

Atti della Tavola rotonda: Le riserve naturali in Italia, loro significato e problemi di gestione - Camerino, 26 novembre 1976.

UNIVERSITA' DEGLI STUDI DI CAMERINO

# La Riserva naturale di Torricchio

Vol. 1



CAMERINO  
STAB. TIP. STOC. SIVINI-MARCONI  
1976

**vol. 3 (1978)**

N. 8 - Macrolepidotteri della Riserva Naturale di Torricchio (A. TEOBALDELLI).

**vol. 4 (1981)**

N. 9 - La Riserva Naturale di Torricchio dal 1977 al 1981 (F. PEDROTTI).

N. 10 - Il Museo della Nostra Terra di Pieve Torina (F. PEDROTTI).

N. 11 - L'ortofotocarta della Riserva Naturale di Torricchio (C. FRANCALANCIA).

**vol. 5 (1982)**

N. 12 - La flora della Riserva Naturale di Torricchio (S. BALLELLI & C. FRANCALANCIA).

**vol. 6 (1986)**

N. 13 - Le alghe della sorgente Fontanelle nella Riserva Naturale di Torricchio (A. DELL'UOMO).

N. 14 - Avifauna nidificante nella Riserva Naturale di Torricchio (A. MANZI & P. PERNA).

**vol. 7 (1987)**

N. 15 - Dati aggiuntivi alla flora di Torricchio (S. BALLELLI, C. FRANCALANCIA).

N. 16 - Tardigradi della Riserva Naturale di Torricchio e dei Monti Sibillini (R. BERTOLANI, G.C. MANICARDI, D. GIBERTONI).

**vol. 8 (1994)**

N. 17 - La Riserva Naturale di Torricchio dal 1982 al 1994 (F. PEDROTTI).

N. 18 - La Réserve botanique de Suatu (Département de Cluj, Romania) (V. CRISTEA).

**vol. 9 (1994)**

N. 19 - Interventi per la conservazione e la valorizzazione dei parchi e delle riserve naturali della Regione Marche: la Riserva Naturale di Torricchio (R. CANULLO).

N. 20 - Carta dei suoli della Riserva Naturale di Torricchio (Appennino centrale) (W. KWIATKOWSKI & R. VENANZONI).

N. 21 - Carta delle serie di vegetazione della Riserva Naturale di Torricchio (Appennino centrale) (R. VENANZONI & W. KWIATKOWSKI).

N. 22 - Aspetti floristici e dinamismo dei prati pascoli a *Cynosurus* nella Riserva Naturale di Torricchio (C. FRANCALANCIA, P. GALLI, L. PARADISI).

N. 23 - La struttura dei pascolia *Sesleria nitida* nella Riserva Naturale di Torricchio (D. IVAN, N. DONIȚĂ, D. GAFTA, R. CANULLO).

N. 24 - Contributo alla conoscenza della struttura dei cedui di faggio nella Riserva Naturale di Torricchio (R. CANULLO & G. CAMPETELLA).

N. 25 - Il restauro del casale Piscini (M. SARGOLINI).

N. 26 - Ricerche ed azioni per la conservazione e la valorizzazione della Riserva Naturale di Torricchio (R. CANULLO).

**vol. 10 (1998)**

N. 27 - Cronaca della manifestazione.

N. 28 - Foreste e pascoli della Montagna di Torricchio: brevi cenni (1600-1970) (G. CAMPETELLA & L. CARDONA).



N. 29 - La Réserve botanique "Fânățele Clujului"(Département de Cluj, Roumanie) (V. CRISTEA, G. GROZA, I. GOIA).

**vol. 11(1) (2003)**

N. 30 - Il trentennale della Riserva Naturale di Torricchio (F. Pedrotti).

N. 31 - Discorso in occasione del conferimento della laurea honoris causa in Scienze Naturali (M. Incisa della Rocchetta).

N. 32 - The conservation of Doñana National Park (F. García Novo).

N. 33 - Jean-Paul Harroy, pionnier de la conservation de la nature (J. Lejoly)

N. 34 - Jean-Paul Harroy et l'U.I.C.N. (T. Marghescu).

N. 35 - Aree protette e Università (A. Cosentino).

N. 36 - Torricchio e la Scuola di specializzazione sulle aree protette (G. Ceruti).

N. 37 - Torricchio e l'educazione ambientale (R. Tacchi).

**vol. 11(2) (2003)**

N. 38 - O triplă simbioză: o plantă (*Paeonia tenuifolia* L.), un țăran (Marcu Sâncraianu) și o Rezervație (Zau de Câmpie România) (V. Cristea, D. Gafta, F. Pedrotti, C. Basnou).

N. 39 - The Siemianówka Reserve in Białowieża Primeval Forest (J. B. Falinski, J. Holeksa).

N. 40 - The Biosphere Reserve of Grazalema (South Spain) (F. García Novo, M. Lamrani Alaoui, J. B. Gallego Fernández).

N. 41 - Cepkeliai Strict Nature Reserve (Lituania) (M. Lapele, V. Rasomavicius).

N. 42 - Un îlot de biodiversité près de la capitale de l'Europe: la Réserve naturelle de la "Prairie du Carpu" (Rixensart, Belgique) (P. Meerts).

N. 43 - Langzeitliches Naturschutzmanagement und Sukzession in nordwestdeutschen Hudelandschaften (R. Pott, J. Hüppe, B. Hagemann).

N. 44 - Recherches phytosociologiques sur l'association Junco-Molinietum Preising in R.Tx. et Preising ex Klapp 1954 de la Vallée de Gurghiu (dépt. Mures, Roumanie) (M. Sămărghitan).

N. 45 - La Réserve Naturelle "Codrul secular de la Slatioara" (Jud. Suceava, Roumanie) (C. B. Surubararu).

N. 46 - The significance of a small woodland glade for plant species conservation in the Netherlands (J. H. Willems).

**vol. 11(3) (2003)**

N. 47 - Oasi W.W.F. di Valtrigona (F. Borzaga).

N. 48 - La Riserva Regionale "Palude Loja" e l'omonimo "Laboratorio di Ecologia all'aperto" a Zeme Lomellina (Pavia) (F. Corbetta).

N. 49 - La Riserva Naturale Abbadia di Fiastra (A. Fermanelli).

N. 50 - "Per i monti e per i boschi" la Società Emiliana Pro Montibus et Sylvis e il bosco "Ranuzzi Segni" (Carlo Ferrari).

N. 51 - Il progetto biotopi: una rete di piccole aree protette per la Provincia di Trento (Claudio Ferrari).

N. 52 - L'isola di Soffi nel Parco Nazionale di La Maddalena (Sardegna nord-orientale) (L. Giani).

N. 53 - La torbiera di Pian del Re - Sorgenti del Po (W. Giuliano).

N. 54 - L'oasi di Macchiagrande nella Campagna romana (F. Petretti).

- N. 55 - Le riserve naturali del Corpo Forestale dello Stato (D. De Laurentis, M. Panella, B. Petriccione).  
N. 56 - Le Oasi del W.W.F. (A. Canu).  
N. 57 - Il biotopo delle Inghiaie in Trentino (F. Pedrotti).

**vol. 11(4) (2003)**

- N. 58 - Carta della vegetazione reale della "Riserva Naturale di Torricchio" ottenuta mediante elaborazione di immagini satellitari multispettrali (F. Borfecchia, L. De Cecco, C. Dibari, M. Iannetta, S. Martini, F. Pedrotti, G. Schino).  
N. 59 - Un database per la biodiversità nella Riserva Naturale di Torricchio (L. Mucina, G. Campetella, R. Canullo).  
N. 60 - I Coleotteri Carabidi della Riserva Naturale di Torricchio (Italia) (P. Bonavita, F. Cordioli, S. De Felici).  
N. 61 - Inventario delle alghe della Riserva Naturale di Torricchio (K. Bartolelli, A. Dell'Uomo, M. Torrisi).  
N. 62 - Flora lichenica della Riserva Naturale "Montagna di Torricchio" (M. Panfilì).  
N. 63 - Prime valutazioni dei dati climatici della Riserva Naturale di Torricchio (R. Venanzoni)

**vol. 12 (2006)**

- N. 64 - La decima musa al pascolo (J.B. Falinski).  
N. 65 - I sentieri di Mickiewicz (L. Slomp Ferrari).  
N. 66 - La Riserva Naturale di Torricchio dal 2002 al 2005 (F. Pedrotti).  
N. 67 - Flora briologica della Riserva Naturale "Montagna di Torricchio" (R. Tacchi, C. Cortini Pedrotti, M. Aleffi).  
N. 68 - Vegetation landscape patterns in the Torricchio Natural Reserve: implication for biological conservation (D. Gafta).  
N. 69 - Numero cromosomico di due specie di *Festuca* significative per il territorio della Riserva Naturale di Torricchio e dei Monti Sibillini (O. Rinaldi, R. Venanzoni, L. Morosi).

**vol. 13 (2010)**

- N. 70 - La Riserva Naturale di Torricchio dal 2006 al 2009 (F. Pedrotti).  
N. 71 - Contributi della ricerca ecologica su temi di conservazione e gestione delle aree protette (I. Ferrari, A. Ferrarini).  
N. 72 - Ortotteroidei della Riserva Naturale Montagna di Torricchio (Marche, Italia centrale) (Blattaria, Mantodea, Orthoptera, Phasmatodea, Dermaptera) (G. Carotti).  
N. 73 - Neurotteroidei e Mecotteri della Riserva Naturale Montagna di Torricchio (Marche, Italia centrale) (Raphidioptera, Neuroptera, Mecoptera) (G. Carotti).  
N. 74 - Su alcuni interessanti ritrovamenti di Coleotteri della Riserva Naturale Montagna di Torricchio (Marche, Italia centrale) (Coleoptera, Carabidae, Elateridae, Buprestidae) (G. Carotti).  
N. 75 - Gli Anfibi della Riserva Naturale di Torricchio (N. Polini, M. Marconi).  
N. 76 - L'uso delle fototrappole nello studio dei Mammiferi nella Riserva Naturale Montagna di Torricchio (V. Di Martino, P. Forconi, P. Forlini).

- N. 77- La presenza dell'Orso bruno marsicano (*Ursus arctos marsicanus* Altobello 1921) nella Riserva Naturale Montagna di Torricchio ed aree circostanti (P. Forconi, V. Di Martino, M. Dell'Orso).
- N. 78 - Contributo alla conoscenza della flora lichenica della Riserva Naturale di Torricchio (G. Rizzi, P. Giordani).
- N. 79 - Valutazione degli effetti dell'allevamento e del ceduo tramite licheni epifiti ed epigei nella Riserva Naturale di Torricchio (G. Rizzi, P. Giordani).

## **L'Uomo e l'Ambiente**

### **Studi di conservazione della natura, ecologia e cultura naturalistica**

1. F. Tassi - Conservazione in Italia: alla ricerca di una nuova filosofia. 1980.
2. M. Aleffi, C. Amadori, A. Baldoni, A. Canfalone, R. Canullo, L. Filipponi, A. Giustini, A.M. Masi, P. Ortolani, R. Venanzoni - Carta della vegetazione della Val Zebrú (Parco Nazionale dello Stelvio). 1981.
3. Atti del Convegno Nazionale "L'Orso nelle Alpi" (Trento, 7-8 aprile 1979). 1981.
4. Atti del Convegno Nazionale "Strategia '80 per i parchi e le riserve d'Italia". Cronaca e relazioni (Camerino, 28-30 ottobre 1980). 1983.
5. Atti del Convegno di studi "Per il Parco dei Monti Sibillini" (Montefortino, 8-9 maggio 1982). 1985.
6. Atti del Convegno Nazionale "Gruppo Lupo Italia" (Civitella Alfedena, 1-2 maggio 1982). 1985.
7. Atti del Convegno di studio sui parchi in ricordo di Renzo Videsott (Torino, 11 ottobre 1985). 1988.
8. Atti del Convegno Internazionale "L'Orso nelle Alpi" in memoria di Gian Giacomo Gallarati Scotti (Trento - San Romedio, 8-9 novembre 1986). 1987.
9. B. Bellomaria - Sapienza, magia e tradizione delle erbe in antichi ricettari delle Marche (XVII e XVIII secolo). 1987.
10. F. Pedrotti - Alle origini del Parco Nazionale d'Abruzzo: le iniziative di Pietro Romualdo Pirotta. 1988.
11. Atti dell'incontro "L'Orto Botanico e il verde di Camerino". (Camerino, 7 maggio 1988). 1989.
12. M. Martinelli - Elaborazioni della cartografia tematica per la rappresentazione dell'impatto ambientale: Camerino e i suoi dintorni. 1990 (in corso di stampa).
13. G. Remiddi - Documenti sulla fondazione dell'Orto Botanico di Camerino (29 marzo 1827 - 28 aprile 1828). 1991.
14. F. Pedrotti - La Società Botanica Italiana per la protezione della natura (1888-1990). 1992.
15. F. Pedrotti - L'Arboreto dell'Università di Camerino. 1992.
16. F. Pedrotti, F. Tassi - Le Mainarde. Zona di ampliamento in Molise del Parco Nazionale d'Abruzzo. 1992.
17. F. Pedrotti - Mariano Gajani e l'Orto Botanico di Camerino. 1995.
18. V. Cristea - La conservation de la nature en Roumanie. 1995.
19. Atti del Convegno "Genziana e specie amaro-aromatiche. Ricerche ed applicazioni". (Camerino, 8-10 giugno 1995). 1996.

Franco Tassi

# Conservazione in Italia alla ricerca di una nuova filosofia

L'uomo e l'ambiente — 1

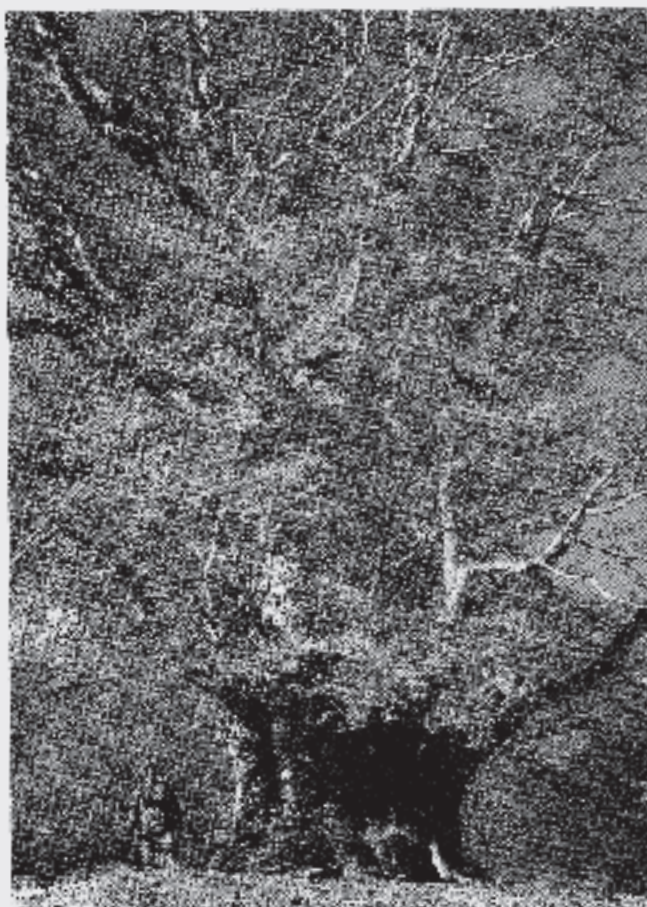

Camerino 1980

20. L. Cardona - L'epistolario di Vincenzo Ottaviani, fondatore dell'Orto Botanico di Camerino. 1996.
21. Atti del Convegno Nazionale "Strategia '80 per i parchi e le riserve d'Italia". Interventi (Camerino, 28-30 ottobre 1980). 1996.
22. F. Pedrotti - I parchi nazionali nel pensiero di Renzo Videsott. 1996.
23. F. Pedrotti, D. Gafta - Ecologia delle foreste ripariali e paludose dell'Italia. 1996.
24. E. Orsomando, A. Dell'Uomo - Lo "Stagno Rosso" del Pian Perduto di Gualdo. Parco Nazionale dei Monti Sibillini. 1997.
25. O. de Beaux - Etica Biologica. Tentativo di risveglio di una coscienza naturalistica. 1997 (ristampa a cura di F. Pedrotti).
26. L. Piccioni - Erminio Sipari. Origini sociali e opere dell'artefice del Parco Nazionale d'Abruzzo. 1997.
27. V. Cristea, F. Micle, F. Crisan - Le Jardin Botanique "Alexandru Borza" (Cluj-Napoca, Roumanie). 1997.
28. F. Pedrotti, D. Gafta, M. Martinelli, A. Patella Scola, F. Barbieri - Le unità ambientali del Parco Nazionale dello Stelvio. 1997.
29. F. Renzini, B. Ragni - La coturnice nel Parco Nazionale dei Monti Sibillini: aspetti della biologia e problemi di conservazione. 1998.
30. V. Di Martino - La presenza del lupo (*Canis lupus* L.) sui Monti della Laga: biologia, gestione e conservazione. 1998.
31. Atti del Convegno Internazionale "Dal bosco primigenio al rimboschimento". La gestione delle foreste sulla base di modelli naturali. (Civitella Alfedena, 26-28 aprile 1996). 1999 (in corso di stampa).
32. L. Piccioni - Il volto amato della Patria. Il primo movimento per la protezione della natura in Italia 1880-1934. 1999.
33. B. Bellomaria, C. Berdini e F. Pedrotti - Le ricette fitoterapeutiche del barone Bernardo de Cles. 2000.
34. F. Pedrotti (a cura di) - Il Movimento Italiano per la Protezione della Natura 1948-1998. 2000.
35. Atti del Convegno "L'Orto Botanico di Camerino 1828 - 1998". (Camerino, 29 settembre 1998). 2000.
36. F. Tassi - Conservazione in Italia: alla ricerca di una nuova filosofia. 2000. (2<sup>a</sup> ed.).
37. M. Sargolini - I paesaggi insediati dell'Appennino. 2000.
38. A. Ubrizsy Savoia - Mappe ed inventari inediti del Palazzo Apostolico e dell'Orto Botanico di Camerino degli anni 1802-1829. 2001.
39. A. Catorci, R. Gatti e D. Sparvoli - Ambiente, flora, vegetazione e paesaggio delle Valli dei Grilli e dell'Elce (Appennino marchigiano). 2001.
40. B. Bellomaria, S. Ballelli, L. Giampaoli e F. Maggi - Flora officinale del territorio di Montefortino nel Parco Nazionale dei Monti Sibillini. 2002.
41. F. Pedrotti (a cura di) - Il primo corso di educazione ambientale in Italia. Associazione "Smilax" (a cura di) - Il Centro di educazione ambientale "Renzo Videsott" della Riserva naturale Montagna di Torricchio. 2002.
42. A. Gabutti - Schegge del Parco. 2005.
43. S. Ballelli, B. Bellomaria - La flora officinale delle Marche. 2005 (2 voll.).

44. D. Rosi - Serie storiche e successioni secondarie negli incolti del Monte Cardosa (Parco Nazionale dei Monti Sibillini). 2005.
45. A. Borza - Protecțiunea naturii: pagini alese. (Nature protection: selected papers). 2005 (a cura di V. Cristea e F. Pedrotti).
46. F. Pedrotti - Sintesi geobotanica della valle di Tovel (Trentino). 2006.
47. A. Catorci, S. Cesaretti, P. Marchetti (a cura di) - Vocazionalità del territorio della Comunità Montana di Camerino per la produzione di biomasse solide agro-forestali ad uso energetico. 2007.
48. G. Achille - Catalogo della mostra di fotografie naturalistiche. 100 click per la natura. Immagini di due mesi sotto l'equatore dell'America Latina. 2007.
49. C. Cortini Pedrotti (a cura di) - La Botanica sistematica a Camerino (1826 -2005). 2008.
50. L. Staffolani, K. Hruska - Ricerche sulla flora allergenica dell'Appennino centrale: l'esempio della Riserva naturale di Torricchio. 2008.
51. P. Scocco, A. Malfatti, S. Cesaretti, A. Catorci - Il management degli allevamenti di montagna come strumento di conservazione delle praterie e di sviluppo dell'azienda zootecnica. 2008.
52. La tutela del paesaggio e dell'ambiente nella Provincia Autonoma di Trento: il caso della Val di Genova. Atti del Convegno. (Trento, 28 novembre 2008). 2009.
53. I. Sbriccoli - La flora briologica dell'Isola Polvese (Lago Trasimeno). 2009.

## Natura e aree protette

È una collana di libri che si occupa di Scienze Naturali e Aree protette edita da Franco Pedrotti a partire dal 2005, presso la TEMI Editrice di Trento.

Elenco dei volumi:

1. *Notizie storiche sul Parco Nazionale dello Stelvio* - Pedrotti F. (2005).
2. *Il Parco nazionale del Gran Paradiso nelle lettere di Renzo Videsott* - Pedrotti F. (2007).
3. *Notizie storiche sul Parco Naturale Adamello Brenta* - Pedrotti F. (2008).
4. *Per l'istituzione del Parco Naturale Regionale dell'area Monte Pennino, Valle Scurosa e Montelago* - a cura di Di Martino V., Pedrotti F. e Valeriani P. (2008).
5. *Sistemi per la fruizione sostenibile* - Ferraretto A. (2009).
6. *L'Orto Botanico "Carmela Cortini" dell'Università di Camerino* - Pedrotti F. (2009).
7. *L'Orsa* - Petretti F. (2009).
8. *Lettere da Runc e diari di guerra e di prigionia* - Videsott P., a cura di Pedrotti F. (2009).
9. *Galápagos, microcosmo del pianeta Terra* - Achille G. (2009).
10. *Mammiferi, come studiarli con le fototrappole* - Forconi P., Di Martino V., Forlini P. (2009).
11. *Minimorum Animalium Theatrum* - Carotti G. (2010).
12. *Gran Paradiso delle Tribolazioni 1947 - 1953* - Gabutti A. (2010).
13. *10 anni con le aquile reali e con qualche gipeto* - Framarin F. (2010).
14. *"Zingaro" La riserva in arte e natura* - Raponi F. (2010).
15. *Primo di cordata, Renzo Videsott dal sesto grado alla protezione della natura* - Piccioni L. (2010).

16. *La Riserva Naturale di Torricchio, 1970-2010* - a cura di Pedrotti F. (2010).
17. *Scritti scelti di Erminio Sipari sul Parco Nazionale d'Abruzzo (1922-1933)* - a cura di Arnone Sipari L. (2011).
18. *Bufo, il rospetto astronauta / Bufo, el sapito astronauta* - Mata Granados J. R., Hyde D. (2011).
19. *L'etica della caccia nel pensiero di Renzo Videsott* - Achille G. (2012).
20. *Soplicowo. L'uomo in sintonia con la natura* - a cura di Pedrotti F. (2012).
21. *Gli animali di Fulco* - a cura di Pedrotti F. (2012).
22. *I pionieri della protezione della natura in Italia* - Pedrotti F. (2012).

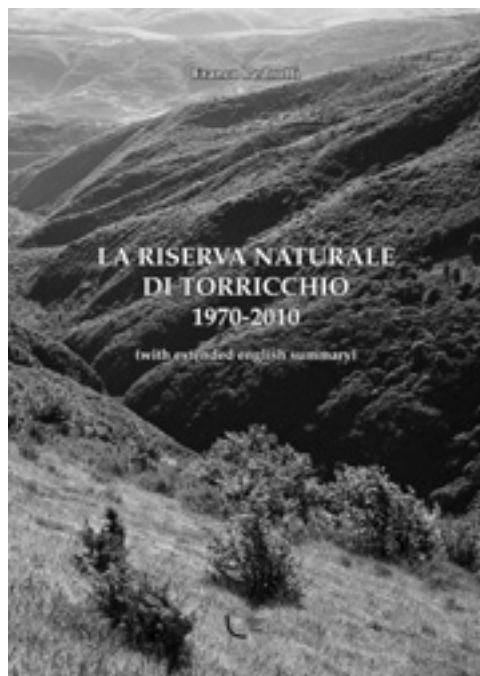



## YEARBOOK OF THE INSTITUTE OF BOTANY AND OF THE DEPARTMENT OF BOTANY AND ECOLOGY, UNIVERSITY OF CAMERINO (1950-2006)

The Botany "Institute" as such has existed in Camerino since 1828, when Vincenzo Ottaviani founded the Botanical Garden and "*Botany Laboratory*," shortly thereafter named the "*Institute of Botany*" and "*Department of Botany and Ecology*". It continued to exist until 2006, when the Department of Botany and Ecology was closed and merged with another department. The University of Camerino suffered a great cultural loss with this fact, as did almost all the other Italian universities where Botany is taught. This loss could have been avoided in Camerino with a minimum of attention, for example by maintaining Botany as a sufficiently autonomous section, with its official representative. This was done only in appearance, and thus the ex-Department of Botany and Ecology was progressively deprived of almost all its technical staff (6 employees) to the benefit of other institutions. This emptying of the ex-Department of Botany and Ecology is not only a grave fact, but is also an injustice to Botany in Camerino and all those who did their utmost for it over the years. Thus I wished to collect in this Yearbook the salient information about the activities carried out in the sector of Botany during the period 1950-2006, as information about previous years can be found in the volume on the Botanical Garden of Camerino. I wanted to publish this Yearbook to keep alive the memory of the activity conducted in these years, in line with many institutes and departments, particularly outside Italy, that regularly publish bulletins and yearbooks about their activities. The Yearbook contains information about the Laboratory and Institute of Botany (1828-1985), the Department of Botany and Ecology (1986-2006), the Botanical Garden, the Arboretum Apenninicum, the Torricchio Nature Reserve, the Museum of Protected Areas, researchers and professors, teaching activities, scientific activities, and editorial activities, with a list of publications. The Yearbook is also an instrument of bibliographic consultation with particular reference to those sectors of Botany that were pursued in depth in Camerino, such as Algology, Bryology, Systematics and Taxonomy of Phanerogamae, Phytosociology, Geobotanic Cartography, Plant Ecology, and Pharmaceutical Botany, as well as the applied fields of Conservation of Nature and its Resources, and Naturalistic Planning and Protected Areas.

**Brief history.** The Botanical Garden of the University of Camerino was founded in 1828 by Vincenzo Ottaviani, a pontifical physician and professor of Botany at the University of Camerino. Next to the garden was the Laboratory of Botany, later called the Institute of Botany, which previously was located in some spaces of the Ducal Palace, now occupied by the Faculty of Law, and later in the building built in the Botanical Garden at the base of the city walls. In subsequent years the Institute of Botany, through the initiative of Vittorio Marchesoni, extended to the ground floor of the Ducal Palace, while continuing to use the spaces previously occupied; the latest amplifications of the old location of the Institute of Botany were through the efforts of Giacomo Sarfatti, Franco Pedrotti, and Carmela Cortini. In 1977, through the initiative of Carmela Cortini, the Institute moved to its current location in Palazzo Castelli. In 1986 the Department of Botany and Ecology was established, and included the *Botanical Garden*, the *Torrichio Nature Reserve* and the *Arboretum Apenninicum*. The following were Prefects of the Botanical Garden and Directors of the Institute of Botany (later Department of Botany and Ecology): Vincenzo Ottaviani (1828 - 1841); Mariano Gajani (1841 - 1850); Agostino Reali (1850 - 1882); Ranieri Reali (1882 - 1894); Dante Sartori (1894); Augusto Napoleone Berlese (1895 - 1899); Giovan Battista De Toni (1899 - 1901); Alberico Benedicenti (1901 - 1903); Filippo Arturo Foderà (1903 - 1905); Domenico Filippi (1905 - 1923); Gennaro Teodoro (1923 - 1925 and 1926 - 1936); Giuseppe Colosi (1925 - 1926); Antonio Mazzaron (1936 - 1950); Albina Messeri (1950 - 1951); Vittorio Marchesoni (1951 - 1961); Giacomino Sarfatti (1961 - 1965); Bruno Anzalone (1965 - 1967); Franco Pedrotti (1967 - 1972; 1984 - 1987, 1989-1991, 1997-2000); Carmela Cortini (1973 - 1984, 1987-1989, 1991 - 1997, 2001-2005). In the period from 1950 to 2006, the object of this Yearbook, the following people were assistants, researchers, technicians with university degree, associate and full professors:

- 1950-1951: Albina Messeri and A. M. Palini;
- 1952-1961: Vittorio Marchesoni, Arturo Paganelli, and Attilio Solazzi;
- 1961-2006: Michele Aleffi, Bruno Anzalone, Sandro Ballelli, Bice Bellomaria, Edoardo Biondi, Roberto Canullo, Lucia Cardona, Andrea Catorci, Fabio Conti, Carmela Cortini, Antonio Dell'Uomo, Carlo Francalancia, Krunica Hruska, Ettore Orsomando, Franco Pedrotti, Giacomino Sarfatti, Roberta Tacchi, and Roberto Venanzoni.

**Herbarium.** The oldest herbarium present in Camerino of which we have record dates to the end of the sixteenth century or the first years of the seventeenth century; the important herbarium of Vincenzo Ottaviani, established in Camerino in the first half of the 1800s, is now conserved in the collections of the Botanical Garden of the University of Bologna. The establishment of the current Herbarium was in 1920 (but the oldest samples are from 1877), with pages of the collections of Adriano Fiori, Renato Pampanini, Emilio Chioventa, Giovanni Negri and others. More recent collections are those of Vittorio Marchesoni (12,000 samples from the Monti Sibillini), Giacomino Sarfatti, Bruno Anzalone and some researchers who currently work in Camerino. More recently in Camerino, a Cryptogamic Herbarium was created, with a section dedicated to Bryophytes under the responsibility of Carmela Cortini (beginning in 1963) and a section devoted to Algae, curated by Antonio Dell'Uomo (beginning in 1970). The Herbarium of Camerino, indicated with the abbreviation CAME in the *Index herbariorum* published by the International Association for Plant Taxonomy (Utrecht), hosts about 80,000 samples.

**Museum of protected areas.** In an area between Palazzo Castelli and the Botanical Garden is a house with garden and a few trees and hedges, already existent in 1872, used as the home of the head gardener and later of the custodian of the garden. After restoration work in 2000-2005, it now hosts the “Renzo Videsott” Center for Environmental Education and the “Mario Incisa della Rocchetta” Museum of Protected Areas dedicated especially to the Torricchio Nature Reserve.

**The “Carmela Cortini” Botanical Garden.** The Botanical Garden covers a hectare at the base of the city walls, which are also the foundation of the Ducal Palace; it is located 27 meters below the level of the city. The Garden is divided into two parts, the first on a slope against the wall, with centuries-old trees in a small wood in the style of an English garden, while the second is in the flat area below and is divided into the following sectors: officinal plants, ornamental plants, frutescent plants, spontaneous plants of the central Apennines, and aquatic plants. An annual *Index Seminum* is published and sent to the botanical gardens of the world, with the list of species whose seeds, bulbs, tubers or spores are made available for exchange. In 2008, the Academic Senate dedicated the Garden to Carmela Cortini, who died in 2007. In 2009, the volume *L’Orto Botanico “Carmela Cortini” dell’Università di Camerino* [*The ‘Carmela Cortini’ Botanical Garden of the University of Camerino*], Trento, TEMI, 2009, edited by F. Pedrotti, was published. It contains the history and description of the garden, the biographies of the prefects, and other information.

**Botanical Museum.** After the transfer to Palazzo Castelli, in the two rooms located halfway up the central staircase, a Botanical Museum was started. It exhibits the remains of trunks from the dead forest found at the bottom of Lake Tenno in Trentino, fossil wood of the floodplain of the Vallesina found in a quarry in the area of Jesi, in the Marche Region, petrified wood pieces from various regions of Italy, and other exhibit materials about Botany such as posters, tables, illustrations, etc.

**Arboretum Apenninicum.** The *Arboretum Apenninicum* was founded in 1990 through the initiative of Franco Pedrotti in a 9 hectare area in the environs of Tuseggia near Camerino, obtained from the Comunità Montana of Camerino. The goal of the arboretum is acclimatization of arboreal and frutescent species, above all of the Apennines.

**Torricchio Nature Reserve.** The Torricchio Nature Reserve was established through the initiative of Franco Pedrotti in 1970 on a 317.2 hectare area in the municipalities of Pievetorina and Montecavallo, a donation of Marquess Mario Incisa della Rocchetta, at the time President of the Italian Association for the WWF. In addition to its important role for conservation, it also serves as a place for experimentation and educational and scientific activities for researchers and students. In 2010 the monographic volume *La Riserva Naturale di Torricchio 1970 - 2010* (Trento, TEMI, 2010, edited by F. Pedrotti) was published to provide a summary of all the scientific knowledge about the reserve.

**Publications.** Starting in 1962 the abstracts of the publications of the various researchers and professors were bound in volumes entitled “*Pubblicazioni dell’Istituto di Botanica dell’Università di Camerino*” [*Publications of the Institute of Botany of the Uni-*

versity of Camerino] and beginning in 1986 “*Pubblicazioni del Dipartimento di Botanica ed Ecologia dell’Università di Camerino [Publications of the Department of Botany and Ecology of the University of Camerino]*”; these volumes are exchanged with those of the main botanical institutions of the world. The Yearbook reports the list of the volumes and publications. This series stopped in 2006, with the closure of the Department of Botany and Ecology.

**Editorial activity.** In 1982 the Institute of Botany began publishing the journal *Documents Phytosociologiques* and in 1984 *Braun-Blanquetia*; the *Documents Phytosociologiques* are dedicated to contributions of Phytosociology, while *Braun-Blanquetia* prints monographs of Geobotany.

**Documents Phytosociologiques.** The journal *Documents Phytosociologiques*, founded by Jean-Marie Géhu in 1972, was edited by the Station de Phytosociologie de Bailleul and by the Faculty of Pharmacy of the University of Lille until 1977 and then by the editor J. Cramer (Vaduz) until 1981. Following a cultural agreement between the Station de Phytosociologie di Bailleul and the Institute of Botany of Camerino, beginning in 1982 the *Documents* were edited Camerino, editors Jean-Marie Géhu and Franco Pedrotti, secretary Edoardo Biondi. In December 2009 an agreement was approved between the Association Amicale Francophone de Phytosociologie and the Société Française de Phytosociologie, which was established in 2002; from then on, therefore, the *Documents* were published by the Société Française de Phytosociologie. This was, therefore, the third series of the *Documents Phytosociologiques*.

**Braun-Blanquetia.** This review of geobotanical monographs published by the Department of Botany and Ecology of Camerino in collaboration with the Station Internationale de Phytosociologie de Bailleul and under the aegis of the Association Amicale Francophone de Phytosociologie and of the International Association of Vegetation Science; from 1984 to 2012, 49 volumes were published (listed in the Yearbook). Since 2012 *Braun-Blanquetia* has been produced by the publisher Springer under the name of “Geobotany Studies.”

**Geobotany Studies.** Basics, Methods and Case Studies. Series Editor: Franco Pedrotti. Editorial board: S. Bartha (Vacratot), F. Bioret (Brest), E. Box (Athens), K. Fujiwara (Yokohama), J. Loidi (Bilbao), D. Gafta (Cluj-Napoca), J.-M. Géhu (Nouvion en Ponthieux), S. Pignatti (Roma), R. Pott (Hannover), A Velasquez (Morelia), R. Venanzoni (Perugia). The series includes outstanding monographs and collections of papers on a given topic in the following fields: Phytogeography, Phytosociology, Plant Community Ecology, Biocoenology, Vegetation Science, Eco-informatics, Landscape Ecology, Vegetation Mapping, Plant Conservation Biology and Plant Diversity. Contributions are expected to reflect the latest theoretical and methodological developments or to present new applications at large spatial or temporal scales that could reinforce our understanding of ecological processes acting at the phytocoenosis and vegetation landscape level. Case studies based on large data sets are also considered, provided they support habitat classification refinement, plant diversity conservation or vegetation change prediction. Geobotany Studies: Basics, Methods and Case

Studies is the successor to Braun-Blanquetia published by the University of Camerino between 1984 and 2011 under the aegis of Inter-Phyto, Societe' Francaise de Phytosociologie, the International Association for Vegetation Science (IAVS), Rheinold Tüxen Gesellschaft, and the Eastern Alpine and Dinaric Society for Vegetation Ecology. This series aims to promote the expansion, evolution and application of the invaluable scientific legacy of the Braun-Blanquet school.

**La Riserva Naturale di Torricchio [The Torricchio Nature Reserve].** This series, begun in 1976, publishes studies and research conducted in the Torricchio Nature Reserve and contributions about issues related to management of protected natural areas in various countries of the world.

**L'Uomo e l'Ambiente [Man and the Environment].** This series, published since 1980, offers monographs and contributions on nature conservation, ecology and natural history in Italy and other parts of the world.

**Natura e aree protette [Nature and protected areas].** It is a series of books about natural history and protected areas, edited by F. Pedrotti since 2005 and published by TEMI ed., Trento.



## INDICE

PRESENTAZIONE	pag. 3
Cenni storici	pag. 5
Strutture di Palazzo Castelli	pag. 6
Biblioteca	pag. 8
Erbario	pag. 9
Museo delle aree protette "Mario Incisa della Rocchetta"	pag. 9
Orto Botanico "Carmela Cortini"	pag. 10
Museo Botanico	pag. 10
Arboretum Apenninicum	pag. 11
Riserva Naturale di Torricchio	pag. 11
Attività di ricerca	pag. 12
Elenco dei libri relativi alle diverse linee di ricerca	pag. 21
Lauree <i>honoris causa</i>	pag. 23
Attività convegnistica	pag. 24
Attività didattica	pag. 32
Scuola di Specializzazione in gestione dell'ambiente naturale e delle aree protette	pag. 34
Master in gestione e pianificazione delle aree protette	pag. 34
Pubblicazioni	pag. 34
Elenco di pubblicazioni non inserite nei volumi precedenti	pag. 95
Attività editoriale	pag. 144
Documents Phytosociologiques	pag. 145
Braun-Blanquetia	pag. 147
Geobotany Studies	pag. 150
La Riserva Naturale di Torricchio	pag. 150
L'Uomo e l'Ambiente	pag. 155
Natura e aree protette	pag. 158
YEARBOOK OF THE INSTITUTE OF BOTANY AND OF THE DEPARTMENT OF BOTANY AND ECOLOGY, UNIVERSITY OF CAMERINO (1950-2006)	pag. 166

Finito di stampare nel mese di aprile 2013  
da Tipografia Editrice Temi s.a.s.  
di Bacchi Riccardo & C. - Trento